



FAALİYET RAPORU

2005

FAALİYET RAPORU

2005

T.C.
Maliye Bakanlıđı
Gelir İdaresi Başkanlıđı
Mükellef Hizmetleri Daire Başkanlıđı
Yayın No: 14
Mayıs 2006

www.gib.gov.tr

Teknik Hazırlık/Baskı
UYUM AJANS – Ankara
Tel: 0.312.229 39 72
www.uyumajans.com.tr



*İyi usul ve tatbikin memnun edici neticelerini vatandaş,
hiçbir işte vergi mevzuu kadar hassasiyette takdir etmez.*

K. Atatürk

SUNUŞ

Vergi sisteminin ekonomi ve sosyal politikalara uyumunun gözetilmesi, ekonomik kalkınmanın sürdürülebilmesi, mükelleflere kaliteli hizmet sunulması ve mükelleflerin vergiye uyumunun en üst seviyeye yükseltilmesi gibi temel fonksiyonları ile kamu yönetiminde önemli bir yere sahip olan Gelir İdaresinin 2005 yılı faaliyetlerini, her yıl olduğu gibi bu yıl da şeffaflığın ve kurumsal hesap verme sorumluluğunun bir gereği olarak "Faaliyet Raporu" adı altında yayınlama mutluluğunu yaşıyoruz.



2005 yılı, Türk Gelir İdaresi için ilk defa bütüncül bir bakış açısıyla gerçekleştirilen yeniden yapılanma sürecine tanıklık etmesi itibarıyla önem taşımaktadır. Gelir İdaresinin, günün ihtiyaçlarını karşılayacak şekilde ve uluslararası örneklere uygun olarak yapılanması yönünde önemli bir adım atılarak 16.05.2005 tarihinde yürürlüğe giren 5345 sayılı Kanun ile "Başkanlık" şeklinde örgütlenmesi gerçekleştirilmiştir.

Gelir İdaresi Başkanlığı temel olarak; gelir politikasını adalet ve tarafsızlık içinde uygulamayı, vergi ve diğer gelirleri en az maliyetle toplamayı, vergi kayıp ve kaçacağı ile etkin mücadele suretiyle, mükelleflerin vergiye gönüllü uyumunu sağlamayı, mükellef haklarını gözeterek yüksek kalitede hizmet sunmayı ve mükelleflerin vergi yükümlülüklerini kolayca yerine getirmeleri için gerekli tedbirleri almayı hedeflemektedir.

2005 yılında bu hedefler doğrultusunda, mükellef hakları gözetilerek mükellef hizmetlerini en iyi şekilde sunmak ve mükellef odaklı çözümler üretilmesine imkan sağlamak üzere güçlü bir merkez ve taşra teşkilatına sahip bir Gelir İdaresi oluşturulması yönünde önemli mesafe katedilmiştir.

Gelir İdaresi olarak hizmet anlayışımızda mükellef memnuniyetini esas aldığımızdan, vergi ödevi gerçekleştirilirken minimum düzeyde zaman harcanmasını hedefleyen ve bilgiye süratle ulaşılmasına imkan sağlayan teknolojik altyapının oluşturulmasının yanı sıra, mükellef odaklı çözümler üretmek ve mükelleflerin yükümlülüklerini kolayca yerine getirmeleri için gerekli tedbirleri almak yönünde çalışmalar gerçekleştirilmiştir.

Türk Gelir İdaresi, Gelir İdaresi Başkanlığı ile yepyeni bir döneme girmiştir. Şüphesiz bu süreç uzun soluklu ve zamana ihtiyaç duyulan bir süreçtir. Gelir İdaresi Başkanlığı olarak mükellef odaklı yaklaşım anlayışı ile hizmet kalitesinin yükseltilmesi ve idarenin modernize edilmesine yönelik çalışmalarımız, çalışanlarımızın özverili ve başarılı katkılarıyla devam edecektir.

Gelir İdaresi Başkanlığı'nın yeniden yapılandırma sürecinin temellerinin atıldığı 2005 yılında gerçekleştirdiğimiz çalışmalara yer verdiğimiz "Faaliyet Raporu"nun ilgililerce kullanımında faydalı olması dileğiyle bu çalışmada emeği geçen arkadaşlarıma teşekkür ederim.

Osman ARIOĞLU
Gelir İdaresi Başkanı

İÇİNDEKİLER

| | |
|---|----------|
| 1. TARİHÇE | 1 |
| 2. GÖREV VE FONKSİYONLAR | 5 |
| 3. ÖRGÜT ŞEMASI | 9 |
| 3.1. Maliye Bakanlığı Organizasyon Şeması | 9 |
| 3.2. Gelir İdaresi Başkanlığı Merkez Örgüt Şeması | 10 |
| 3.3. Taşra Birimleri Örgüt Şeması | 11 |
| 3.3.1. Vergi Dairesi Başkanlıklarının Kuruluş ve Görev Yönetmeliği | 11 |
| 3.3.1.1. Mükellef Hizmetleri Grup Müdürlüğü | 11 |
| 3.3.1.2. İnsan Kaynakları ve Destek Hizmetleri Grup Müdürlüğü | 13 |
| 3.3.1.3. Vergi Dairesi Müdürlükleri, Komisyonlar ve Şubeler | 14 |
| 3.3.2. Vergi Dairesi Başkanlığı (3 Grup Müdürlüğü) | 15 |
| 3.3.2.1. Mükellef Hizmetleri Grup Müdürlüğü | 15 |
| 3.3.2.2. Denetim Grup Müdürlüğü | 16 |
| 3.3.2.3. İnsan Kaynakları ve Destek Hizmetleri Grup Müdürlüğü | 17 |
| 3.3.2.4. Vergi Dairesi Müdürlükleri, Komisyonlar ve Şubeler | 19 |
| 3.3.3. Vergi Dairesi Başkanlığı (4 Grup Müdürlüğü) | 19 |
| 3.3.3.1. Mükellef Hizmetleri Gelir Grup Müdürlüğü (1) | 19 |
| 3.3.3.2. Mükellef Hizmetleri Usul Grup Müdürlüğü (2) | 20 |
| 3.3.3.3. Vergi Dairesi Müdürlükleri, Komisyonlar ve Şubeler | 23 |
| 3.3.4. Vergi Dairesi Başkanlığı (5 Grup Müdürlüğü) | 24 |
| 3.3.4.1. Mükellef Hizmetleri Gelir Grup Müdürlüğü (1) | 25 |
| 3.3.4.2. Mükellef Hizmetleri Usul Grup Müdürlüğü (2) | 25 |
| 3.3.4.3. Denetim Grup Müdürlüğü | 26 |
| 3.3.4.4. İnsan Kaynakları Grup Müdürlüğü | 27 |
| 3.3.4.5. Destek Hizmetleri Grup Müdürlüğü | 28 |
| 3.3.4.6. Vergi Dairesi Müdürlükleri, Komisyonlar ve Şubeler | 28 |
| 3.3.5. Vergi Dairesi Başkanlığı (8 Grup Müdürlüğü) | 29 |
| 3.3.5.1. Mükellef Hizmetleri Gelir Vergileri Grup Müdürlüğü (1) | 30 |
| 3.3.5.2. Mükellef Hizmetleri KDV ve Diğer Vergiler Grup Müdürlüğü (2) | 30 |
| 3.3.5.3. Mükellef Hizmetleri Usul Grup Müdürlüğü (3) | 31 |
| 3.3.5.4. Denetim Grup Müdürlüğü | 32 |
| 3.3.5.5. Hukuk ve İhtilafli İşler Grup Müdürlüğü | 33 |
| 3.3.5.6. Strateji Grup Müdürlüğü | 33 |
| 3.3.5.7. İnsan Kaynakları Grup Müdürlüğü | 34 |
| 3.3.5.8. Destek Hizmetleri Grup Müdürlüğü | 35 |
| 3.3.5.9. Vergi Dairesi Müdürlükleri Komisyonlar ve Şubeler | 35 |
| 3.3.6. Vergi Dairesi Başkanlığı (11 Grup Müdürlüğü) | 35 |
| 3.3.6.1. Mükellef Hizmetleri Gelir Vergileri Grup Müdürlüğü (1) | 35 |
| 3.3.6.2. Mükellef Hizmetleri Katma Değer Vergisi Grup Müdürlüğü (2) | 36 |
| 3.3.6.3. Mükellef Hizmetleri Diğer Vergiler Grup Müdürlüğü (3) | 36 |
| 3.3.6.4. Mükellef Hizmetleri Usul Grup Müdürlüğü (4) | 38 |
| 3.3.6.5. Mükellef Hizmetleri Tahsilat Grup Müdürlüğü (5) | 38 |
| 3.3.6.6. Denetim Grup Müdürlüğü | 39 |
| 3.3.6.7. Hukuk ve İhtilafli İşler Grup Müdürlüğü | 40 |
| 3.3.6.8. Strateji Grup Müdürlüğü | 40 |
| 3.3.6.9. İnsan Kaynakları Grup Müdürlüğü | 41 |
| 3.3.6.10. Destek Hizmetleri Grup Müdürlüğü | 42 |
| 3.3.6.11. Uygulama Grup Müdürlükleri | 42 |
| 3.3.6.12. Vergi Dairesi Müdürlükleri Komisyonlar ve Şubeler | 43 |

| | |
|--|-----------|
| 3.3.7. Valiliğe Bağlı Defterdarlıklar Taşra Örgüt Şeması | 43 |
| 3.3.7.1. Yeniden Yapılandırılmış Vergi Dairesi Müdürlükleri Örgüt Şeması | 43 |
| 3.3.7.2. Yeniden Yapılandırılma Kapsamına Alınmayan Vergi Dairesi Müdürlükleri Örgüt Şeması | 44 |
| 3.3.8. Bağlı Vergi Daireleri (Mal Müdürlükleri) Örgüt Şeması..... | 44 |
| 4. KADRO DURUMU..... | 45 |
| 4.1. Fıili Kadro Durumu | 45 |
| 4.1.1. Merkez..... | 46 |
| 4.1.2. Taşra | 49 |
| 4.2. Giriş ve Yükselme Sınavlarına Göre Personel Sayıları | 52 |
| 4.2.1. Giriş ve Yükselme Sınavları Unvanlarına Göre Personel Durumu | 53 |
| 4.2.2. Giriş ve Yükselme Sınavları Yıllara Göre Personel Durumu | 53 |
| 5. VERGİ BİRİMLERİ | 55 |
| 5.1. Taşra Teşkilatı Birimleri | 55 |
| 5.2. Vergi Dairesi Başkanlıkları | 58 |
| 5.2.1. Grup Müdürlükleri ve Müdürlükler | 59 |
| 5.3. Gelir Müdürlükleri | 63 |
| 5.4. Vergi Daireleri..... | 64 |
| 5.4.1. Kurulan Vergi Daireleri..... | 67 |
| 5.5. Takdir Komisyonları..... | 67 |
| 5.6. Satış Komisyonları | 68 |
| 6. MEVZUAT ÇALIŞMALARI | 69 |
| 6.1. Kanunlar | 69 |
| 6.2. Bakanlar Kurulu Kararları..... | 71 |
| 6.3. Tebliğler | 74 |
| 6.4. Sirkülerler | 82 |
| 6.5. İç Genelgeler..... | 87 |
| 6.6. Yönetmelikler | 89 |
| 6.7. Genel Yazılar..... | 89 |
| 6.8. Özelgeler | 96 |
| 7. UYGULAMA VE BİLGİ İŞLEM FAALİYETLERİ..... | 97 |
| 7.1. Vergi Dairesi Otomasyon Projeleri..... | 97 |
| 7.1.1. Vergi Dairesi Tam Otomasyon Projesi (VEDOP-1, VEDOP-2)..... | 97 |
| 7.1.2. Nakil Vasıtaları Vergi Daireleri Otomasyon Projesi (MOTOP)..... | 99 |
| 7.1.3. "Değişim Yönetimi Programı" Çerçevesinde Yürütölen Çalışmalar | 102 |
| 7.1.3.1. Otomasyon Öncesi Tahakkukların Ödenmemiş Kısımlarının Bilgisayar Ortamına Aktarılması..... | 102 |
| 7.1.3.2. Gelir İdaresi Başkanlığına Doğrudan Bağlı 29 İlde Vergi Dairesi Başkanlığı Kurulmasına İlişkin Çalışma..... | 102 |
| 7.1.3.3. Cari Hesap ile İade Mahsup İşlemlerine İlişkin Çalışmalar | 102 |
| 7.2. Elektronik Beyanname Uygulaması | 102 |
| 7.3. Vergi İstihbarat Merkezi Çalışmaları | 104 |
| 7.3.1. Veri Ambarı (VERİA) Çalışmaları..... | 104 |
| 7.3.1.1. Veri ambarı sisteminde bulunan bilgiler | 106 |
| 7.3.1.2. Bilgi alınacak diğ er kurum ve kuruluşlar | 106 |
| 7.3.2. Vergi Denetmenleri Otomasyonu (VEDOS)..... | 107 |
| 7.3.3. Elektronik Muhasebe Kayıtları Arşiv Sistemi (EMKAS) | 111 |
| 7.3.3.1. EMKAS Belge Tipleri | 111 |
| 7.4. Bilgi İşlem ve Yardım Masası (Help-Desk) Faaliyetleri..... | 113 |
| 7.4.1. Şifre ve Yetki İşlemleri..... | 113 |

| | |
|---|------------|
| 7.4.2. Vergi Dairelerinden Gelen Sorunlar İle İlgili Çağrılar | 113 |
| 7.5. Banka Tahsilatları | 113 |
| 7.6. Vergi Kimlik Numarası Uygulamaları..... | 116 |
| 7.7. Yapılan Tecil ve Taksitlendirmeler | 117 |
| 7.8. Beyanname ve Bildirim Nüshaları Bilgi Giriş İşlemleri..... | 118 |
| 8. DİĞER FAALİYETLER | 121 |
| 8.1. Harcamalar | 121 |
| 8.2. Vergi Muafiyeti Tanınan Vakıflar..... | 124 |
| 8.3. Kamu Mali Yönetim Projesi (KMYP) | 125 |
| 8.4. Toplam Kalite Yönetimi Çalışmaları | 125 |
| 8.4.1. Kocaeli Vergi Dairesi Başkanlığı Kalite Belgesi Alan İlk Birimimiz Oldu | 125 |
| 8.5. Vergi Konseyi Çalışmaları | 126 |
| 9. TAHAKKUK - TAHSİLAT SONUÇLARI | 127 |
| 10. DENETİM | 131 |
| 10.1. İnceleme Sonuçları..... | 131 |
| 10.2. Gelirler Kontrolörleri Tarafından Yapılan İncelemelerin Sonuçları | 132 |
| 10.3. Yaygın ve Yoğun Vergi Denetimi Sonuçları..... | 133 |
| 10.4. Zirai Ürünlerin Denetim Sonuçları | 134 |
| 10.5. Turizm Yörelerinde Yapılan Denetimlerin Sonuçları | 134 |
| 10.6. Yılbaşı Tatili Süresince Yapılan Yaygın ve Yoğun Vergi Denetimlerinin Sonuçları | 135 |
| 10.7. Kuyumculuk ve Sarraflık Faaliyetlerine İlişkin Denetimlerin Sonuçları..... | 135 |
| 10.8. Sağlık Sektörüne (Dış Hekim/Ziyaretçi Hekim) Ait Denetimlerin Sonuçları | 135 |
| 10.9. Performans Derecelendirme Bildirimine İlişkin Denetimlerin Sonuçları..... | 135 |
| 10.10. Otogaz Satışı İle İştigal Eden Mükellefler Nezdinde Yapılan Denetim Sonuçları..... | 136 |
| 10.11. İhbar Dilekçeleri..... | 136 |
| 10.12. Tarhiyat Öncesi Uzlaşma Sonuçları | 137 |
| 10.12.1. Mahalli Denetim Elemanlarınca Yapılan İncelemelerle İlgili Tarhiyat Öncesi Uzlaşma Sonuçları | 137 |
| 10.13. Tarhiyat Sonrası Uzlaşma Sonuçları | 141 |
| 10.13.1. Tarhiyat Sonrası Uzlaşma Komisyonlarında Uzlaşmaya Konu Olan ve Uzlaşılan Dosya Sayıları..... | 141 |
| 10.13.2. 2004 Yılı Tarhiyat Sonrası Uzlaşma Komisyonları Faaliyetleri | 145 |
| 10.14. Tarhiyat Öncesi ve Tarhiyat Sonrası Uzlaşma Komisyonu Faaliyetleri | 147 |
| 11. EĞİTİM | 149 |
| 11.1. Eğitim Merkezi Çalışmaları..... | 149 |
| 11.1.1. Temel Mesleki Eğitimler | 149 |
| 11.1.2. Mesleki Geliştirme Eğitimleri | 149 |
| 11.2. VEDOP-2 Kapsamındaki Eğitimler..... | 149 |
| 11.2.1. Vergi Daireleri İşlem Yönergesi Eğitimi | 149 |
| 11.3. Gelirler Kontrolörlerinin Eğitim Çalışmaları..... | 150 |
| 12. ULUSLARARASI İLİŞKİLER | 151 |
| 12.1. Çifte Vergilendirmeyi Önleme Anlaşmaları (ÇVÖA) | 151 |
| 12.2. OECD İle İlgili Çalışmalar | 155 |
| 12.2.1. İktisadi İşbirliği ve Gelişme Teşkilatı (OECD) Komite ve Çalışma Partisi Faaliyetleri | 155 |
| 12.2.2. Eğitim Çalışmaları..... | 157 |
| 12.2.2.1. Çok Taraflı Eğitim Çalışmaları | 157 |
| 12.2.2.2. İkili Eğitim Çalışmaları | 161 |

| | |
|--|------------|
| 12.3. Dünya Ticaret Örgütü (DTÖ) ile İlgili Çalışmalar | 162 |
| 12.4. Avrupa Birliği ile İlgili Çalışmalar | 163 |
| 12.4.1. Mevzuat Çalışmaları | 163 |
| 12.4.2. Toplantılar | 163 |
| 13. HALKLA İLİŞKİLER ve TANITIM | 167 |
| 13.1. Tanıtım ve Aydınlatma Faaliyetleri | 167 |
| 13.2. Yayınlar | 167 |
| 13.2.1. Broşür ve Rehberler | 167 |
| 14. MÜKELLEF HİZMETLERİ DAİRE BAŞKANLIĞI FAALİYETLERİ | 169 |
| 14.1. Mükellef Hizmetleri Daire Başkanlığı'nın oluşturulması | 169 |
| 14.2. Mükellef Hizmetleri Temel Teknikleri Eğitim Programı | 169 |
| 14.3. Rehber ve Broşürlerin Hazırlanması | 170 |
| 14.4. İnternet Sayfasının Yenilenmesi | 170 |
| 14.5. e-posta Bilgilendirme Hizmeti | 170 |
| 14.6. Mükellef Hakları Bildirgesi | 171 |
| 14.7. I. ve II. Olağan Vergi Dairesi Başkanları Toplantısı | 171 |
| 14.8. 2004 Türkiye Vergi Şampiyonları Ödül Töreni | 172 |
| 15. BÜTÇE GELİRLERİ PERFORMANSI | 173 |
| 15.1. 2004 Yılı Vergi Gelirlerinin Seyri | 173 |
| 15.2. 2005 Yılı Vergi Gelirlerinin Seyri | 173 |
| 16. BEYANNAME ÖZETLERİ | 175 |
| 16.1. Gelirden Alınan Vergilere İlişkin Yıllık Beyanname Özetleri | 175 |
| 16.1.1. 2004 Vergilendirme Dönemi Yıllık Gelir Vergisi Beyanname Özeti | 175 |
| 16.1.2. 2004 Vergilendirme Dönemi Yıllık Gelir Vergisi (G.M.S.İ.) Beyanname Özeti | 178 |
| 16.1.3. 2004 Vergilendirme Dönemi Kurumlar Vergisi Beyanname Özeti | 181 |
| 16.2. Muhtasar Beyanname Özeti | 186 |
| 17. ÇEŞİTLİ İSTATİSTİKLER | 189 |
| 17.1. Vergi İstatistikleri | 189 |
| 17.2. Mükellef İstatistikleri | 220 |
| 17.3. Serbest Muhasebeci, Serbest Muhasebeci Mali Müşavir ve Yeminli Mali Müşavirlere İlişkin İstatistikler | 226 |
| 18. EN ÇOK VERGİ ÖDEYEN MÜKELLEFLER | 227 |
| 18.1. En Çok Vergi Ödeyen Gelir Vergisi Mükellefleri | 227 |
| 18.2. En Çok Vergi Ödeyen Kurumlar Vergisi Mükellefleri | 257 |
| 19. 2005 YILI FOTOĞRAF ALBÜMÜ | 279 |

1. TARİHÇE

Aşıkpaşazade Tarihi'ne göre Osman Gazi; "Her kim pazarda satış yapıp para kazanırsa bunun iki akçasını versin, satamazsa hiçbir şey vermesin ve bu kuralı kim bozarsa Tanrı da onun dinini ve dünyasını bozsun." fermanı ile Osmanlı topraklarında ilk vergi uygulamasını başlatmıştır. Ancak, Osmanlılarda ilk mali teşkilat I. Murat (1359 – 1389) zamanında kurulmuştur. Fatih Sultan Mehmet ve Kanuni Sultan Süleyman zamanında imparatorluğun hem gelirlerinde, hem giderlerindeki önemli artış nedeniyle bu yapı geliştirilmiştir. 1838 yılına kadar Osmanlılarda tam anlamıyla bir Maliye Bakanlığı yoktur. Bu tarihe kadar, mali işlerle uğraşan teşkilatın başında "Nazır" yerine ancak "birinci sınıf muhasip" veya "Defterdar" olarak adlandırılan bir memur bulunmaktadır.

1838 yılında yayınlanan bir "Hattı-Hümayun"la devlet teşkilatı içinde resmen bir Maliye Nezareti kurulmuştur. Bu nezaretin yapısı herbiri bir "Reis" in başkanlığında "Daire"lerden oluşmaktadır. Bu daireler içinde Baş Vergisi veya Haraç Dairesi,"Avarız" ve "Bedeli Nuzil" denilen ve kentlerden mahalleler itibarıyla alınan resimlerle ilgili dairedir. Bir anlamda bugünkü Gelir İdaresi Başkanlığı'nın görevlerinin bu daire tarafından yürütüldüğü anlaşılmaktadır. 1881 yılında Maliye Nezareti "Heyet-i Merkeziye" ve "Heyet-i Mülhaka" olarak iki ayrı kuruluş haline getirilmiştir. Bunun önemi Heyeti Merkeziye'de (Merkez teşkilatı) ilk kez Gelirler Genel Müdürlüğü nüvesinin yer almasıdır. Meşrutiyet döneminde, 1908 yılında, Maliye Nezareti'nde görev ve teşkilat değişiklikleri yapılmıştır. O dönem görevli olan Maliye Müşaviri Mösyö Loran, nezareti aralarında Gelirler Umum Müdürlüğü de bulunan sekiz müdüriyetten oluşan bir yapı üzerine oturtmaktadır.

23.04.1920'de açılan Birinci Türkiye Büyük Millet Meclisi'nde kabul edilen ilk kanun bir vergi kanunu olmuştur. 1923 yılında Maliye Bakanlığı kurulmakla birlikte, "Maliye Vekaleti Teşkilatı ve Vazifeleri Hakkında Kanun" 29.05.1936 tarihinde kabul edilmiş ve 05.06.1936 tarih ve 3322 sayılı Resmi Gazete'de yayınlanmıştır. 2996 sayılı Kanun'da belirtilen Varidat Umum Müdürlüğü'nün



görevleri 10 uncu maddede şu şekilde belirtilmiştir: "Varidat Umum Müdürlüğü; devletin varidat bütçesini ve esbabı mucibesini hazırlamak, varidat kanunlarının tatbikatını idare ve vilayetler varidat teşkilatının faaliyetini tanzim eylemek, vilayetlere mevdu Bina ve Arazi Vergileri'nin tarh, tahakkuk, tahrir ve tadil işlerine ait kanun ve nizamnameleri ve bunlara müteallik tadilleri ihzar etmek ve tatbikattaki ihtilaf ve tereddütler üzerine vaki olacak suallere cevap vermek ve bu işlere ait kanuni icapların zamanında yapılması için lazım gelen tedbirleri almak, varidata tesiri olan bütün kanun projelerini tetkik ve mütalaa beyan etmek, kanunlarına göre Maliye Vekaleti'nin mezuniyetiyle terkinleri icabeden vergilerin terkinlerine ait muameleleri yapmak, Mali Tetkik Heyeti'nce gösterilecek lüzum dairesinde varidat istatistikleri için lüzumlu malumatı toplamak, mahalli idarelerin varidat işlerinin devlet varidat ile alaka ve ahengini temin etmek, bu Umum Müdürlüğü'nün vazifesidir."

2996 sayılı Kanun'da 14.08.1942 tarih ve 5184 sayılı Resmi Gazete'de yayımlanan 10.08.1942 tarih ve 4286 sayılı Kanun'la yapılan değişiklikle Varidat Umum Müdürlüğü kaldırılmış ve Vasitasız Vergiler ile Vasitalı Vergiler Umum Müdürlükleri kurulmuştur. 4286 sayılı Kanun'un 7'nci maddesiyle değiştirilen 2996 sayılı Kanun'un 10'uncu maddesine göre Vasitasız ve Vasitalı Vergiler Umum Müdürlükleri'nin görevleri şu şekilde belirlenmiştir: "Vasitasız vergi kanunlarının tatbikatını idare, vilayetler varidat teşkilatının vasitasız vergilerin tarh ve tahakkukatı üzerindeki faaliyetini tanzim, vasitasız vergilere ait kanun ve nizamnameleri ve bunlara müteallik tadilleri ihzar eylemek ve tatbikattaki ihtilaf ve tereddütler üzerine vaki olacak suallere cevap vermek ve bu işlere ait kanuni icapların vaktinde yapılması için lazım gelen tedbirleri almak, vasitasız vergilere tesiri olan bütün kanun projelerini tetkik ve mütalaa beyan etmek, vasitasız vergilere ait istatistikler için lüzumlu malumatı toplamak, mahalli idareler vergi sisteminin devlet vasitasız vergileriyle olan alaka ve ahengini temin etmek Vasitasız Vergiler Umum Müdürlüğü'nün vazifesidir. Yukarıda sayılan işlerden vasitalı vergilere taalluk edenleriyle vilayet hususi idarelerinin murakabesi, Maliye Vekaleti'ne ait vergilere müteallik muameleler de Vasitalı Vergiler Umum Müdürlüğü tarafından ifa olunur. Devlet varidat bütçesi, Vasitasız ve Vasitalı Vergiler Umum Müdürlükleri tarafından müştereken hazırlanır. Merkez kadrosundaki memurların iki Umum Müdürlük arasında tefriki Maliye Vekaleti'nce yapılır. Vilayetler varidat teşkilatına dahil memurlardan tayinleri vekaletle ait olanların tayin, terfi, nakil, tahvil ve tecziyelerine ait teklifler Vasitasız Umum Müdürlüğü tarafından yapılır. Ancak, vasitalı vergiler için ayrı teşkilat kurulmuş olan vilayetlerde bu teşkilata dahil memurlar hakkında bu işler Vasitalı Vergiler Umum Müdürlüğü'nce ifa edilir."

07.06.1946 tarih ve 6327 sayılı Resmi Gazete'de yayımlanan 29.05.1946 tarih ve 4910 sayılı Kanun'un getirmiş olduğu en önemli değişiklik Vasitasız Vergiler ve Vasitalı Vergiler Umum Müdürlükleri'nin kaldırılmış olması ve GELİRLER GENEL MÜDÜRLÜĞÜ adına ilk kez rastlanmasıdır.

4910 sayılı Kanun'un 2 nci maddesi ile de 2996 sayılı Kanun'un 4286 sayılı Kanunla 10'uncu maddesi değiştirilerek Gelirler Genel Müdürlüğü'nün görevleri şu şekilde belirlenmektedir: "Gelirler Genel Müdürlüğü; devletin gelir bütçesini gerekçesiyle birlikte hazırlamak, gelir kanunlarının uygulanmasını yönetmek, iller gelir teşkilatının iş güdümünü düzenlemek, gelirlere ilişkin kanun ve tüzükleri ve bunlara ilişkin her türlü değişiklikleri hazırlamak, uygulamalardaki anlaşmazlıklar ve duraksamalar üzerine sorulan sorulara cevap vermek, bu işlere ilişkin kanun hükümlerinin vaktinde yapılması için gerekli tedbirleri almak, gelirlere tesiri olan her türlü kanun teklif ve tasarılarını inceleyip bunlar hakkındaki düşüncelerini bildirmek, Maliye Bakanlığı'nın izni ile silinmesi gereken vergilere ilişkin işlemleri yapmak, Maliye Tetkik Kurulu'nun isteğine göre gelirler istatistiği için gerekli bilgileri toplamak, özel idareler ve belediyeler vergi sisteminin devlet vergileriyle olan ilgi ve uyumunu sağlamak ve bu idarelere bırakılmış olan bina ve arazi vergilerinin tarh, tahakkuk, tahrir ve tadil işlerine ait kanun ve tüzüklerle bunlarda yapılacak değişiklikleri hazırlamak görevleriyle ödevlidir."

03.04.1950 tarih ve 7473 sayılı Resmi Gazete'de yayımlanan 24.03.1950 tarih ve 5655 sayılı Kanun'un 4 üncü maddesiyle 2996 sayılı Kanun'un değiştirilen 10 uncu maddesine göre Gelirler Genel Müdürlüğü'nün görevleri aşağıdaki gibi değişmiştir: "Gelirler Genel Müdürlüğü; devletin gelir bütçesini gerekçesiyle birlikte hazırlamak, devlet gelirine ait kanunların tatbikatını idare etmek, devlet alacaklarının vaktinde ve kanunlara uygun bir şekilde tahsili için gerekli

tedbirleri almak, iller gelir teşkilatının iş güdümünü düzenlemek, gelirlere ilişkin kanun ve tüzükleri ve bunlara ilişkin her türlü değişiklikleri hazırlamak, uygulamalardaki anlaşmazlıklar ve duraksamalar üzerine sorulara cevap vermek ve bu işlere ilişkin kanun hükümlerinin vaktinde yapılmaları için gerekli tedbirleri almak, gelirlere tesiri olan her türlü kanun teklif ve tasarılarını inceleyip bunlar hakkındaki düşüncelerini bildirmek, silinmesi gereken vergilere ve tahsil edilemeyerek zamanaşımına uğrayan Hazine alacaklarının istatistiklerini toplamak, özel idareler ve belediyeler vergi sisteminin devlet vergisi sistemiyle ahenk ve tenazurunu temin edecek tedbirlerini almak görevleriyle ödevlidir."

05.05.2005 tarihinde kabul edilen ve 16 Mayıs 2005 tarih ve 25817 sayılı Resmi Gazete'de yayımlanarak yürürlüğe giren 5345 sayılı kanun ile Gelirler Genel Müdürlüğü kaldırılarak, Maliye Bakanlığı'na bağlı GELİR İDARESİ BAŞKANLIĞI kurulmuştur. 5345 Sayılı Kanun'un 1 inci maddesinde bu kanunun amacı; "gelir politikasını adalet ve tarafsızlık içinde uygulamak; vergi ve diğer gelirleri en az maliyetle toplamak; mükelleflerin vergiye gönüllü uyumunu sağlamak; mükellef haklarını gözeterek yüksek kalitede hizmet sunmak suretiyle yükümlülüklerini kolayca yerine getirmeleri için gerekli tedbirleri almak; saydamlık, hesap verebilirlik, katılımcılık, verimlilik, etkililik ve mükellef odaklılık temel ilkelerine göre görev yapmak üzere Maliye Bakanlığına bağlı Gelir İdaresi Başkanlığının kurulmasına, teşkilat, görev, yetki ve sorumluluklarına ilişkin esasları düzenlemektir." şeklinde açıklanmıştır.



24.05.1946 tarih ve 4910 sayılı kanun itibariyle bugüne kadar Gelirler Genel Müdürlüğü görevini yürütenler ile 05.05.2005 tarih ve 5345 sayılı kanunun yürürlüğe girdiği tarihten sonra Gelir İdaresi Başkanlığı görevlerini yürütenler aşağıda gösterilmiştir.

Gelirler Genel Müdürleri

| | ADI SOYADI | BAŞLADIĞI TARİH | AYRILDIĞI TARİH |
|----|-----------------------------|-----------------|-----------------|
| 1 | Ferit MELEN | 20.11.1943 | 09.06.1950 |
| 2 | Sami ŞEBBENDERLER | 31.01.1951 | 15.03.1955 |
| 3 | Zeyyad BAYKARA (Vekaleten) | 09.03.1955 | 23.03.1955 |
| 4 | Zeyyad BAYKARA | 24.03.1955 | 31.11.1960 |
| 5 | Ahmet Tefvik ALPASLAN | 30.06.1961 | 01.10.1962 |
| 6 | Cavit KINAY | 24.10.1962 | 01.05.1963 |
| 7 | Mesut EREZ | 07.09.1963 | 10.10.1965 |
| 8 | Ahmet Tefvik ALPASLAN | 18.11.1965 | 24.08.1966 |
| 9 | Adnan Başer KAFAOĞLU | 25.08.1966 | 15.07.1972 |
| 10 | İsmail ERTAN | 15.07.1972 | 12.06.1974 |
| 11 | Erdoğan KOÇAK | 10.09.1974 | 02.06.1975 |
| 12 | Abdullah Aykon DOĞAN | 02.06.1975 | 07.07.1978 |
| 13 | Ahmet ESEN | 17.07.1978 | 14.05.1980 |
| 14 | Ahmet Senvar DOĞU | 14.05.1980 | 23.10.1981 |
| 15 | Abdullah Aykon DOĞAN | 15.07.1982 | 10.05.1984 |
| 16 | Metin ÖZŞAHİN (Vekaleten) | 11.05.1984 | 24.07.1984 |
| 17 | Nejat Altan TUFAN | 25.07.1984 | 05.07.1992 |
| 18 | Zekeriya TEMİZEL | 05.07.1992 | 20.09.1993 |
| 19 | Murat SEMERCİGİL | 21.09.1993 | 29.09.1994 |
| 20 | Hasan Basri AKTAN | 03.10.1994 | 29.07.1997 |
| 21 | Doç. Dr. Nevzat SAYGILIOĞLU | 30.07.1997 | 11.01.1999 |
| 22 | Osman ARIOĞLU (Vekaleten) | 13.01.1999 | 04.03.1999 |
| 23 | Mehmet Akif HAMZAÇEBİ | 04.03.1999 | 08.08.2002 |
| 24 | Metin ÖZŞAHİN (Vekaleten) | 10.08.2002 | 14.10.2002 |
| 25 | Metin ÖZŞAHİN | 15.10.2002 | 23.12.2002 |
| 26 | Osman ARIOĞLU (Vekaleten) | 22.01.2003 | 17.05.2005 |

Gelir İdaresi Başkanları

| | ADI SOYADI | BAŞLADIĞI TARİH | AYRILDIĞI TARİH |
|---|---------------|-----------------|-----------------|
| 1 | Osman ARIOĞLU | 17.05.2005 | Halen Görevde |

2. GÖREV VE FONKSİYONLAR



14.12.1983 tarih ve 18251 sayılı mükerrer Resmi Gazete'de yayımlanan 178 sayılı Kanun Hükmünde Kararname ve 24.06.1994 tarih ve 21970 sayılı Resmi Gazete'de yayımlanan 178 sayılı Kanun Hükmünde değişiklik yapan 543 sayılı Maliye Bakanlığı'nın Teşkilat ve Görevleri Hakkında Kanun Hükmünde Kararnamelere göre; Gelirler Genel Müdürlüğü'nün görevlerine ilişkin 12'nci madde aşağıdaki gibidir:

- ❑ Devlet gelirleri politikasını hazırlar ve uygular,
- ❑ Devlet gelirlerine ilişkin kanun ve tüzükleri ve bunlarla ilgili her türlü değişiklikleri hazırlar,
- ❑ Devletin gelir bütçesini gerekçesi ile birlikte düzenler,
- ❑ Mahalli idarelerin vergi sisteminin devlet vergi sistemi ile uyumunu sağlayıcı tedbirleri alır,
- ❑ Gelirlere tesiri olan her türlü kanun, teklif ve tasarılarını inceleyip, bunlar hakkındaki düşüncelerini bildirir ve tasarıların devlet gelirleri politikasına ve vergi tekniğine uygunluğunu sağlar,
- ❑ Milletlerarası vergi ilişkilerini yürütür, ikili veya çok taraflı vergi anlaşmaları yapar,
- ❑ Devlet gelirlerine ilişkin kanunların uygulanmasını sağlar,
- ❑ Devlet alacaklarının süresinde ve kanunlara uygun bir şekilde tahsili için gerekli tedbirleri alır,
- ❑ Vergi denetimini gerçekleştirir,
- ❑ Vergi tekniği uygulaması hizmetlerini geliştirir, diğer vergi ile ilgili işlemleri yapar,
- ❑ Uygulamadaki anlaşmazlıklar ve tereddütler üzerine sorulara cevap verir,
- ❑ Silinmesi gereken vergilere ve tahsil edilemeyerek zamanaşımına uğrayan hazine alacaklarının kanunlar gereğince silinmesine dair işlemleri yapar,
- ❑ Tahakkuk ve tahsilat hesaplarını ve istatistiklerini toplar, değerlendirir, yayımlar,
- ❑ Milletlerarası kuruluşlarla vergi ile ilgili konularda işbirliği yapar, toplantılara katılır ve görüş bildirir,
- ❑ Vergi istihbarat hizmetlerini yürütür,
- ❑ Teşkilat ve görev alanına giren işlemlerin yürütülmesi için bilgi işlem hizmetlerini tasarlar ve uygular, bu amaçla gerekli örgütlenmeyi sağlar,
- ❑ Teşkilat ve görev alanına giren işlemleri kontrolörleri vasıtasıyla inceletir ve denetletir."

5345 Sayılı Kanunla kurulan Gelir İdaresi Başkanlığı'nın görevleri ise aynı kanunun 4 üncü maddesinde açıklanmış bulunmaktadır. Buna göre Başkanlığın görevleri şunlardır:

- ❑ Bakanlıkça belirlenen Devlet gelirleri politikasını uygulamak.
- ❑ Mükelleflerin vergiye uyumunu kolaylaştırmak ve hizmetlerini yerine getirmek.
- ❑ Mükellef haklarının korunması ve mükellef ile Başkanlık ilişkilerinin karşılıklı güven esasına dayanması konusunda gerekli tedbirleri almak.
- ❑ Mükellefleri vergi mevzuatından doğan hakları ve ödevleri konusunda bilgilendirmek.
- ❑ Devlet gelirleri politikasıyla ilgili kanun ve kararname çalışmalarına katılmak.
- ❑ Devlet alacaklarının tahsilini sağlamak ve bu konuda gerekli tedbirleri almak.
- ❑ Uygulamada ortaya çıkan ihtilafların en aza indirilmesine ve uygulama birliğinin sağlanmasına yönelik tedbirler almak.
- ❑ Vergilendirmeye ilgili bilgileri toplamak ve bilgi işlem faaliyetlerini yürütmek.
- ❑ Vergi kanunlarında veya diğer mali kanunlarda yer alan her türlü istisna, muafık ve indirimlerin maliyetlerini ölçmek, ekonomik ve sosyal etkilerini analiz etmek.
- ❑ Bakanlıkça belirlenen temel politikalar ve stratejiler doğrultusunda vergi inceleme ve denetimlerini gerçekleştirmek, vergi kayıp ve kaçacağının önlenmesi konusunda gerekli tedbirleri almak.
- ❑ Mahallî idare gelirleri politikası ile Devlet gelirleri politikasının uygulanmasında uyumu sağlayıcı tedbirler almak.
- ❑ Gelirleri etkileyen her türlü kanun tasarı ve tekliflerini, vergi tekniği ve uygulamaları açısından inceleyerek görüş bildirmek.
- ❑ Gelir mevzuatının uygulanmasına ilişkin olarak diğer kurum ve kuruluşlarla işbirliği yapmak, bu amaçla veri alışverişini gerçekleştirmek.
- ❑ Görev alanına giren konularda, uluslararası gelişmeleri izlemek ve Avrupa Birliği, uluslararası kuruluşlar ve diğer devletlerle işbirliği yapmak.
- ❑ Terkini gereken vergiler ile tahsili zamanaşımına uğrayan Hazine alacaklarının kanunlar gereğince terkin edilmesiyle ilgili işlemlerin yerine getirilmesini sağlamak.
- ❑ Nitelikli insan kaynağının kazandırılması, yetkinliklerin geliştirilmesi, kariyer planlarının yapılması ve performanslarının ölçülmesini sağlamak.
- ❑ Kamu Görevlileri Etik Kurulunun belirlediği ilkeler çerçevesinde kurumsal etik kurallar düzenleyerek personele ve mükelleflere duyurmak.
- ❑ Faaliyet sonuçlarını, düzenli aralıklarla kamuoyuna duyurmak ve yıllık faaliyet raporunu izleyen yıl kamuoyuna açıklamak.
- ❑ Kanunlarla verilen diğer görevleri yapmak.

GELİR İDARESİ BAŞKANLIĞI'NCA YÜRÜTÜLEN YÖNETMELİKLER

| Sıra No. | Yönetmeliğin Adı | Resmi Gazete Tarih - No |
|----------|--|-------------------------|
| 1 | Maliye Bakanlığı Gelirler Kontrolörleri Yönetmeliği | 30.11.1973 14728 |
| 2 | Maliye Bakanlığı Gelir İdaresi Başkanlığı Elektronik Bilgi İşlem Merkezleri Kuruluş ve Görevleri Yönetmeliği | 18.01.1981 17224 |
| 3 | Sakatlık İndiriminden Yararlanacak Hizmet Erbabının Sakatlık Derecelerinin Tespit Şekli ile Uygulanması Hakkında Yönetmelik | 28.04.1981 17324 |
| 4 | Vergi Usul Kanunu Uyarınca Vergi Mükellefleri Tarafından Kullanılan Belgelerin Basım ve Dağıtım Hakkında Yönetmelik | 02.02.1985 18654 |
| 5 | Tasarrufu Kısıtlanan Bina, Arsa ve Arazi Hakkında Yönetmelik | 17.11.1986 19284 |
| 6 | Tarhiyat Öncesi Uzlaşma Yönetmeliği | 16.02.1987 19374 |
| 7 | Zirai Kazanç Ölçülerinin Tespiti Hakkında Yönetmelik | 23.03.1987 19409 |
| 8 | Serbest Muhasebecilik, Serbest Muhasebeci Mali Müşavirlik ve Yeminli Mali Müşavirlik Geçici Kurulu İle Değerlendirme ve Sınav Komisyonlarının Kurulması ve Çalışma Esaslarına İlişkin Yönetmelik | 15.06.1989 20196 |
| 9 | Serbest Muhasebecilik, Serbest Muhasebeci Mali Müşavirlik ve Yeminli Mali Müşavirlik Kanunu'nun Geçici Maddelerinin Uygulama Usul ve Esasları İle Başvurular Hakkında Yönetmelik | 28.07.1989 20235 |
| 10 | Vergi Daireleri Kuruluş ve Görev Yönetmeliği | 07.12.1989 20365 |
| 11 | Serbest Muhasebeci, Serbest Muhasebeci Mali Müşavir ve Yeminli Mali Müşavir Ücretlerinin Esasları Hakkında Yönetmelik | 02.01.1990 20390 |
| 12 | Yeminli Mali Müşavirlerin Tasdik Edecekleri Belgeler, Tasdik Konuları, Tasdike İlişkin Usul ve Esaslar Hakkında Yönetmelik | 02.01.1990 20390 |
| 13 | Serbest Muhasebeci, Serbest Muhasebeci Mali Müşavir ve Yeminli Mali Müşavirlerin Çalışma Usul ve Esasları Hakkında Yönetmelik | 03.01.1990 20391 |
| 14 | Serbest Muhasebeci Mali Müşavirler Odaları Yönetmeliği | 21.02.1990 20440 |
| 15 | Yeminli Mali Müşavirler Odaları Yönetmeliği | 21.02.1990 20440 |
| 16 | Türkiye Serbest Muhasebeci Mali Müşavirler ve Yeminli Mali Müşavirler Odaları Birliği Yönetmeliği | 11.06.1990 20545 |
| 17 | Serbest Muhasebecilik, Serbest Muhasebeci Mali Müşavirlik ve Yeminli Mali Müşavirlik Kanunu Gereğince Yapılacak Başvurular Hakkında Yönetmelik | 22.05.1992 21235 |
| 18 | Vergi Daireleri Kuruluş ve Görev Yönetmeliği | 20.11.1993 21764 |
| 19 | Serbest Muhasebeci Mali Müşavir ve Yeminli Mali Müşavirler Odaları ile Türkiye Serbest Muhasebeci Mali Müşavirler ve Yeminli Mali Müşavirler Odaları Birliği Organlarının Denetimi Hakkında Yönetmelik | 24.11.1994 22121 |
| 20 | Vergi Daireleri Kuruluş ve Görev Yönetmeliği | 24.12.1994 22151 |

| Sıra No. | Yönetmeliğin Adı | Resmi Gazete Tarih - No |
|-----------------|--|--------------------------------|
| 21 | Maliye Bakanlığı Gelirler Bölge Müdürlüğü Kuruluş ve Görev Yönetmeliği | 24.12.1994 22151 |
| 22 | Maliye Bakanlığı Gelir İdaresi Başkanlığı Vergi Denetmenleri Görev, Yetki, Çalışma ve Atama Yönetmeliği | 24.12.1994 22151 |
| 23 | Maliye Bakanlığı Gelir İdaresi Başkanlığı Devlet Gelir Uzmanlığı Görev, Çalışma ve Atama Yönetmeliği | 25.12.1994 22152 |
| 24 | Maliye Bakanlığı Gelir İdaresi Başkanlığı Gelir Uzmanlığı Görev, Çalışma ve Atama Yönetmeliği | 25.12.1994 22152 |
| 25 | Yeminli Mali Müşavirlerin Tasdik Edecekleri Belgeler, Tasdik Konuları, Tasdike İlişkin Usul ve Esaslar Hakkında Yönetmeliğin Bir Maddesinde Değişiklik Yapılması ve Yönetmeliğe Bir Geçici Madde Eklenmesi Hakkında Yönetmelik | 31.05.1995 22299 |
| 26 | Maliye Bakanlığı Gelir İdaresi Başkanlığı Vergi İstihbarat Uzmanlığı Görev, Yetki, Çalışma ve Atama Yönetmeliği | 10.01.1997 22873 |
| 27 | Serbest Muhasebeciler, Serbest Muhasebeci Mali Müşavirler ve Yeminli Mali Müşavirlerce Tutulacak Defter ve Kayıtlar ile Meslek Mensuplarının Bildirim Mecburiyeti Hakkında Yönetmeliğin 12 nci Maddesinin Yürürlükten Kaldırılması Hakkında Yönetmelik | 22.08.1997 23088 |
| 28 | Tarhiyat Öncesi Uzlaşma Yönetmeliğinde Değişiklik Yapılmasına Dair Yönetmelik | 14.09.1998 23463 |
| 29 | Sakatlık İndiriminden Yararlanacak Hizmet Erbabının Sakatlık Derecelerinin Tespit Şekli ve Uygulanması Hakkında Yönetmeliğin Bazı Maddelerinin Değiştirilmesine Dair Yönetmelik | 24.09.1998 23473 |
| 30 | Uzlaşma Yönetmeliği | 03.02.1999 23600 |
| 31 | Tarhiyat Öncesi Uzlaşma Yönetmeliği | 03.02.1999 23600 |
| 32 | Vergi Usul Kanunu Uyarınca "Vergi Mükellefleri Tarafından Kullanılan Belgelerin Basım ve Dağıtımı" Hakkında Yönetmeliğin 13 üncü Maddesinde Değişiklik Yapılmasına İlişkin Yönetmelik | 25.05.1999 23705 |
| 33 | Uzlaşma Yönetmeliğinde Değişiklik Yapılmasına Dair Yönetmelik | 24.08.1999 23796 |
| 34 | Tarhiyat Öncesi Uzlaşma Yönetmeliğinde Değişiklik Yapılmasına Dair Yönetmelik | 24.08.1999 23796 |
| 35 | Maliye Bakanlığı Gelir İdaresi Başkanlığı Gelir Uzmanlığı Görev, Çalışma ve Atama Yönetmeliğinde Değişiklik Yapılmasına Dair Yönetmelik | 03.11.2002 24925 |
| 36 | Maliye Bakanlığı Gelir İdaresi Başkanlığı Vergi Denetmenleri Görev, Yetki, Çalışma ve Atama Yönetmeliğinde Değişiklik Yapılmasına Dair Yönetmelik | 14.11.2002 24936 |
| 37 | Maliye Bakanlığı Gelir İdaresi Başkanlığı Vergi İstihbarat Uzmanlığı Görev, Yetki, Çalışma ve Atama Yönetmeliğinde Değişiklik Yapılmasına Dair Yönetmelik | 14.11.2002 24936 |
| 38 | Maliye Bakanlığı Gelir İdaresi Başkanlığı Devlet Gelir Uzmanlığı Görev, Çalışma ve Atama Yönetmeliğinde Değişiklik Yapılmasına Dair Yönetmelik | 24.11.2002 24946 |
| 39 | Maliye Bakanlığı Gelirler Kontrolörleri Yönetmeliğinde Değişiklik Yapılmasına Dair Yönetmelik | 10.04.2004 25429 |
| 40 | Vergi Dairesi Başkanlıklarının Kuruluş ve Görev Yönetmeliği | 07.09.2005 25929 |

3. ÖRGÜT ŞEMASI

3.1. Maliye Bakanlığı Organizasyon Şeması

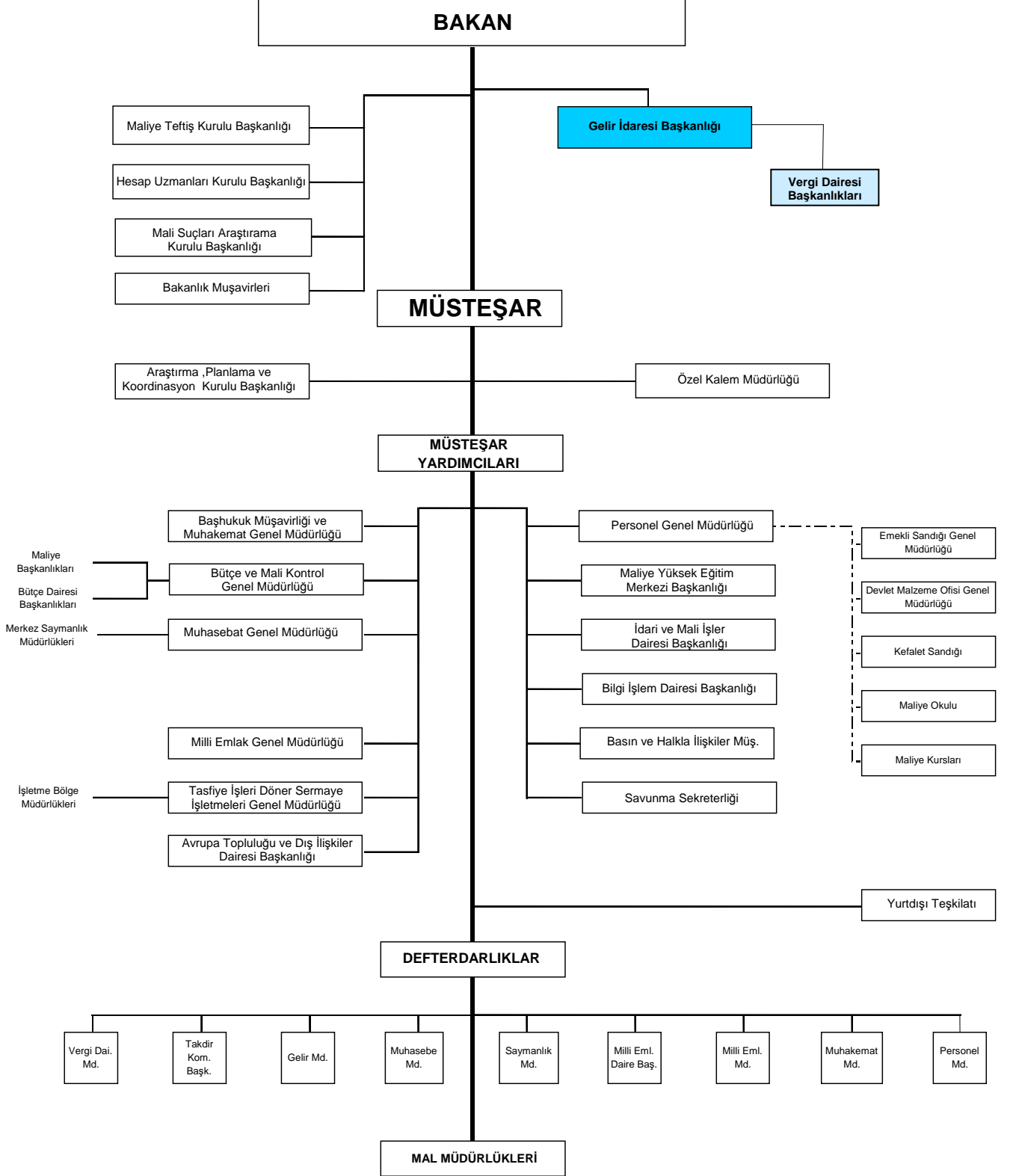

3.2. Gelir İdaresi Başkanlığı Merkez Örgüt Şeması

| BAŞKAN | BAŞKAN YARDIMCILARI | ANA HİZMET BİRİMLERİ | DANIŞMA BİRİMLERİ | YARDIMCI HİZMET BİRİMLERİ |
|--------|--|--|---|---|
| Başkan | 1- Başkan Yardımcısı 2- Başkan Yardımcısı 3- Başkan Yardımcısı | 1- Gelir Yönetimi Daire Başkanlığı 2- Mükellef Hizmetleri Daire Başkanlığı 3- Uygulama ve Veri Yönetimi Daire Başkanlığı 4- Tahsilat ve İhtilaf İşler Daire Başkanlığı 5- Denetim ve Uyum Yönetimi Daire Başkanlığı 6- Gelirler Kontrolörleri Daire Başkanlığı 7- Avrupa Birliği ve Dış İlişkiler Daire Başkanlığı | 1- Strateji Geliştirme Daire Başkanlığı 2- Hukuk Müşavirliği 3- Basın ve Halkla İlişkiler Müşavirliği | 1- İnsan Kaynakları Daire Başkanlığı 2- Destek Hizmetleri Daire Başkanlığı |

A)

B)

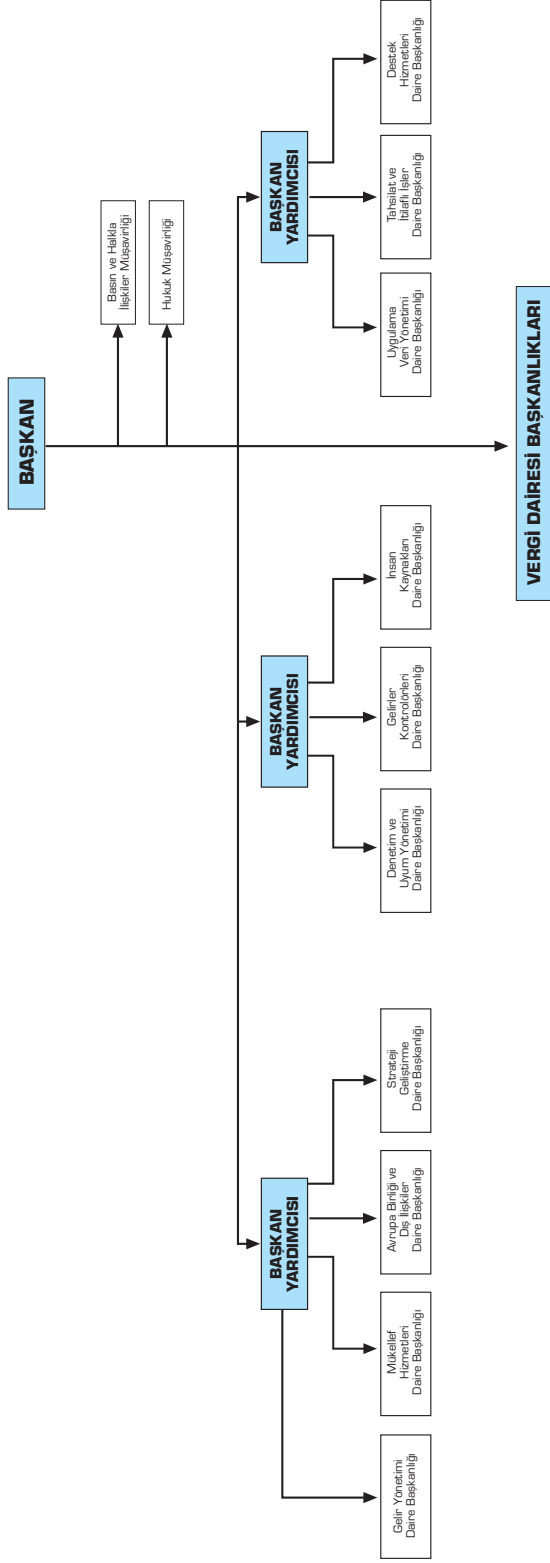

3.3. VERGİ DAİRESİ BAŞKANLIKLARI ÖRGÜT ŞEMASI

3.3.1. VERGİ DAİRESİ BAŞKANLIĞI (2 Grup Müdürlüğü)

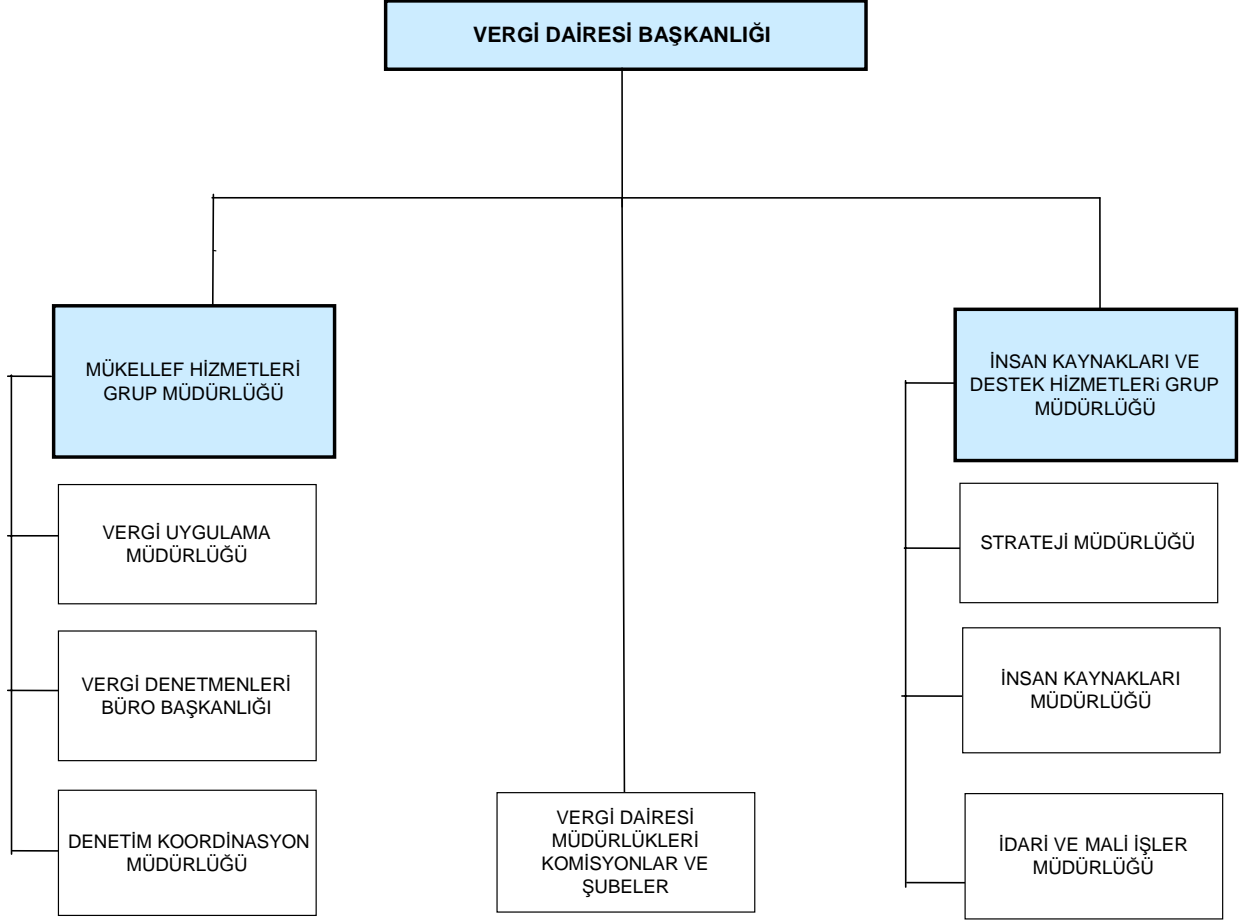

3.3.1.1. Mükellef Hizmetleri Grup Müdürlüğü

3.3.1.1.1. Vergi Uygulama Müdürlüğü

Vergi uygulama müdürlüğünün görevleri şunlardır.

- Mükelleflerin vergiye uyumunu kolaylaştırmaya yönelik tedbirleri almak ve uygulamak, vergi bilincinin artırılması için gerekli çalışmaları yapmak.
- Mükellef haklarının korunması, şikayetlerinin değerlendirilmesi ve mükellef ile ilişkilerin karşılıklı güven esasına dayanması konusunda gerekli tedbirleri almak ve uygulamak.
- Vergi iadeleri ile ilgili iş ve işlemleri yürütmek.
- Mükellefleri vergi mevzuatından doğan hakları ve ödevleri konusunda her türlü iletişim aracını kullanmak suretiyle bilgilendirmek.
- Mükelleflerinin vergi durumları ve vergi uygulaması bakımından tereddüt ettikleri hususlara ilişkin görüş bildirmek.
- Uygulamada karşılaşılan sorunların en aza indirilmesine ve uygulama birliğinin sağlanmasına yönelik çalışmalar yapmak.

- Vergi dairesi başkanlığı yetki alanı içindeki en iyi uygulama örneklerini tespit edip, bunların tüm vergi dairesi başkanlığı yetki alanında uygulanabilmesi için vergi dairesi başkanının onayına sunmak.

- Oda, birlik ve sivil toplum kuruluşlarıyla ilişkileri yürütmek, mevzuatta yapılan düzenlemelere ilişkin bilgilendirme faaliyetlerini yerine getirmek.

- 213 sayılı Vergi Usul Kanunu, 6183 sayılı Amme Alacaklarının Tahsil Usulü Hakkında Kanun, 3100 sayılı Katma Değer Vergisi Mükelleflerinin Ödeme Kaydedici Cihazları Kullanmaları Mecburiyeti Hakkında Kanun, 3568 sayılı Serbest Muhasebecilik, Serbest Muhasebeci Mali Müşavirlik ve Yeminli Mali Müşavirlik Kanunu, 2577 sayılı İdari Yargılama Usulü Kanunu ve başkanlığın tahsil etmekle yükümlü olduğu vergi dışı gelirlere ilişkin kanunlar ile ilgili olarak özelgelerin hazırlanması ve bu kanunlarla ilgili iş ve işlemleri yürütmek.

- Görev alanına giren konulara ilişkin ihtilaflarla ilgili iş ve işlemleri yürütmek.

- Takdir, uzlaşma ve satış işlemleri ile vergilendirme ve tahsilat işlemlerine ilişkin olarak ilgili mevzuatla vergi dairesi başkanlığı yetkisine verilen ve Vergi Dairesi Başkanlıklarının Kuruluş ve Görev Yönetmeliğinin 15 inci maddesinde belirtilen görevlerden, başkanlıkça yürütülecek olan konularla ilgili iş ve işlemleri yapmak.

- Vergi dairesi başkanı ve/veya grup müdürü tarafından verilecek diğer görevleri yapmak.

3.3.1.1.2. Vergi Denetmenleri Büro Başkanlığı

Vergi denetmenleri büro başkanlığının görevleri şunlardır.

- Yetki alanına ilişkin denetim planı konusunda önerilerde bulunmak.

- Gelir İdaresi Başkanlığınca oluşturulan denetim planlarını uygulamak.

- Yetki alanındaki vergi inceleme ve denetimlerini gerçekleştirmek, vergi kayıp ve kaçığının önlenmesi konusunda gerekli tedbirleri almak.

- Vergi inceleme ve denetimine ilişkin yöntem ve tekniklerin geliştirilmesi, standart ve ilkelerin oluşturulması ile inceleme ve denetim rehberleri hazırlanması konusunda önerilerde bulunmak.

- Vergi denetimlerinin etkinlik ve verimliliğini artırıcı tedbirler almak, denetimde ortaya çıkan aksaklıkların giderilmesi için vergi dairesi başkanlığına görüş ve önerilerde bulunmak.

- Vergi denetim ve incelemelerinde kullanılacak bilgileri toplamak ve vergi inceleme elemanlarının kullanımına sunmak.

- Denetim ve inceleme sonuçlarını izlemek, değerlendirmek ve bunlara ilişkin istatistikî veriler oluşturmak.

- Vergi denetmenleri ve vergi denetmen yardımcılarının görevlendirilmeleri ile ilgili yazışmaların kayıtlarını tutmak ve evrakın ilgili yerlere sevkini sağlamak.

- Vergi denetim ve inceleme sonuçlarına ilişkin belge ve raporların muhafazasını sağlamak, mahremiyet ve gizlilik taşıyan evrakın güvenliğini temin etmek üzere gerekli tedbirleri almak.

- Tarhiyat öncesi uzlaşma işlemlerini yürütmek.

- Vergi dairesi başkanı ve/veya grup müdürü tarafından verilecek diğer görevleri yapmak.

3.3.1.1.3. Denetim Koordinasyon Müdürlüğü

Denetim koordinasyon müdürlüğünün görevleri şunlardır.

- Yetki alanına ilişkin denetim planı konusunda önerilerde bulunmak.
- Gelir İdaresi Başkanlığınca oluşturulan denetim planlarını uygulamak.
- Yaygın yoğun vergi denetimlerini gerçekleştirmek, mükellefleri ve mükellefiyetle ilgili maddi olayları, kayıtları ve mevzuları araştırmak ve tespit etmek.
- Vergi denetim ve incelemelerinde kullanılacak bilgileri toplamak ve vergi inceleme elemanlarının kullanımına sunmak.
- Vergi ve benzeri mali yükümlülüklerle ilgili ihbar ve şikayetleri değerlendirmek.
- Vergi dairesi başkanı ve/veya grup müdürü tarafından verilecek diğer görevleri yapmak.

Denetim koordinasyon müdürlüğüne verilen görevleri yapmak üzere ayrıca yaygın yoğun denetim koordinatörlükleri kurulabilir.

3.3.1.2. İnsan Kaynakları ve Destek Hizmetleri Grup Müdürlüğü

3.3.1.2.1. Strateji Müdürlüğü

Strateji müdürlüğünün görevleri şunlardır.

- Gelir İdaresi Başkanlığınca belirlenen orta ve uzun vadeli strateji ve politikaların uygulanmasına ilişkin gerekli çalışmaları yapmak, belirlenen temel hedefleri vergi dairesi başkanlığı birimleri arasında dağıtmak ve sonuçlarını Gelir İdaresi Başkanlığına sunulacak hale getirmek.
- Yetki alanındaki mükellefler ve ekonomik faaliyetlerle ilgili olarak bilgi toplamak, araştırmalar yapmak ve faaliyet konularına ilişkin gerekli istatistikleri oluşturmak.
- Vergi dairesi başkanlığı bünyesinde yapılan iş ve işlemlere ilişkin süreçlerin iyileştirilmesi ve verimliliğinin artırılmasına yönelik çalışmalar yapmak ve Gelir İdaresi Başkanlığına öneriler sunmak.
- Vergi dairesi başkanlığının faaliyet raporunu hazırlamak, performansına yönelik raporlara veriler oluşturmak ve aksayan yönlerle ilişkin çözüm önerileri geliştirmek.
- Vergi dairesi başkanlığı bütçesini, stratejik plana ve yıllık hedeflere göre hazırlamak.
- Vergi dairesi başkanı ve/veya grup müdürü tarafından verilecek diğer görevleri yapmak.

3.3.1.2.2. İnsan Kaynakları Müdürlüğü

İnsan kaynakları müdürlüğünün görevleri şunlardır.

- Vergi dairesi başkanlığında görevli personele ilişkin atama, nakil, sicil, disiplin, terfi, takdir, ödül, ücret, emeklilik ve benzeri özlük işlemlerini yürütmek.
- Gelir İdaresi Başkanlığınca belirlenen ölçüt ve hedeflere uygun olarak personelin performansını izlemek ve değerlendirmek.
- Görev alanına giren konulara ilişkin ihtilaflarla ilgili iş ve işlemleri yürütmek.
- Gelir İdaresi Başkanlığınca oluşturulan personel eğitim planlarını uygulamak, vergi dairesi başkanlığının eğitim planlarını hazırlamak ve uygulamak, personelin yetkinliklerinin geliştirilmesine yönelik tedbirler almak.
- Gelir İdaresi Başkanlığınca belirlenen kurumsal etik kuralları personele duyurmak.
- Personelin lojman tahsisine ilişkin iş ve işlemleri yürütmek.

- Vergi dairesi başkanlığında görevli personelin özlük dosyalarına ilişkin arşivi oluşturmak, arşivin güvenliğini sağlamak, özlük dosyalarını düzenlemek, buna ilişkin defter ve belgeleri muhafaza etmek, özlük haklarına ilişkin işlemleri yapmak ve izlemek.
- Görev alanına giren konulara ilişkin olarak gerekli görülen durumlarda yetki alanı dışına personel ve taşıt görevlendirilmesi ile ilgili işlemleri yapmak.
- Vergi dairesi başkanlığının aşağıda belirtilen özel büro hizmetlerini yürütmek.
 - Vergi dairesi başkanının resmi ve özel yazışmalarını yürütmek, buna ilişkin arşiv oluşturmak ve muhafaza etmek, havale ve imza dosyalarını kontrol etmek.
 - Vergi dairesi başkanının sekreteryaya hizmetlerini yürütmek.
 - Vergi dairesi başkanının her türlü protokol işlerini düzenlemek ve yürütmek.
 - Vergi dairesi başkanının katılacağı toplantılara ilişkin hazırlık yapmak ve ilgililere gündemi içeren duyuru yapmak.
 - Vergi dairesi başkanının görüşmelerinin kaydını tutmak, elektronik ortamda veya mevcut teknolojinin imkan vereceği diğer sistemlerde saklamak.
 - Vergi dairesi başkanı ve/veya grup müdürü tarafından verilecek diğer görevleri yapmak.

3.3.1.2.3. İdari ve Mali İşler Müdürlüğü

İdari ve mali işler müdürlüğünün görevleri şunlardır.

- Vergi dairesi başkanlığının ihtiyacı olan her türlü yapım, satın alma, tefriş, kiralama, bakım ve onarım, taşıt sevk ve idaresi, taşıma, temizlik, sağlık ve benzeri hizmetler ile mali hizmetlerini yürütmek.
- Vergi dairesi başkanlığının gider tahminlerini yaparak Strateji Müdürlüğüne bildirmek.
- Görev alanına giren konulara ilişkin ihtilaflarla ilgili iş ve işlemleri yürütmek.
- Vergi dairesi başkanlığının evrak kayıt ve arşiv işlemlerini yürütmek, yazışmaların kayıtlarını tutmak, evrakin ilgili yerlere sevkini sağlamak, arşive kaldırılan dosya, defter ve belgeleri tasnif ve muhafaza etmek, arşivin güvenliği açısından gerekli bütün tedbirleri almak.
- Vergi dairesi başkanlığınca kullanılan basılı kağıtları muhafaza etmek, dağıtmak, bu konuda her türlü zimmet ve sair işlemleri yapmak ve gerekli tedbirleri almak.
- Vergi dairesi başkanlığına ait taşıt, makine, teçhizat, döşeme, demirbaş gibi taşınır mallar ile her türlü sarf malzemesi ve tahsis edilen taşınmazlara ilişkin kayıtları tutmak.
- Vergi dairesi başkanlığının sivil savunma ve seferberlik hizmetlerini yürütmek.
- Vergi dairesi başkanlığının fiziki çalışma ortamlarını uygun ve standart hale getirmek.
- Vergi dairesi başkanlığına ait lojman, kreş ve diğer sosyal tesislerin yönetimi ile ilgili hizmetleri yürütmek.
- Vergi dairesi başkanı ve/veya grup müdürü tarafından verilecek diğer görevleri yapmak.

3.3.1.3. Vergi Dairesi Müdürlükleri, Komisyonlar ve Şubeler

- Vergi dairesi başkanlığının takdir, uzlaşma ve satış işlemlerini yürütmekle görevli komisyonları ile başkanlığın yetki alanında faaliyette bulunan vergi daireleri ve şubeler, vergi dairesi başkanlığına bağlı olup bu komisyonların, vergi dairesi müdürlüklerinin ve şubelerin çalışmaları vergi dairesi başkanının uygun göreceği grup müdürlüğü ile ilişkili olarak yürütülür.

3.3.2. VERGİ DAİRESİ BAŞKANLIĞI (3 Grup Müdürlüğü)

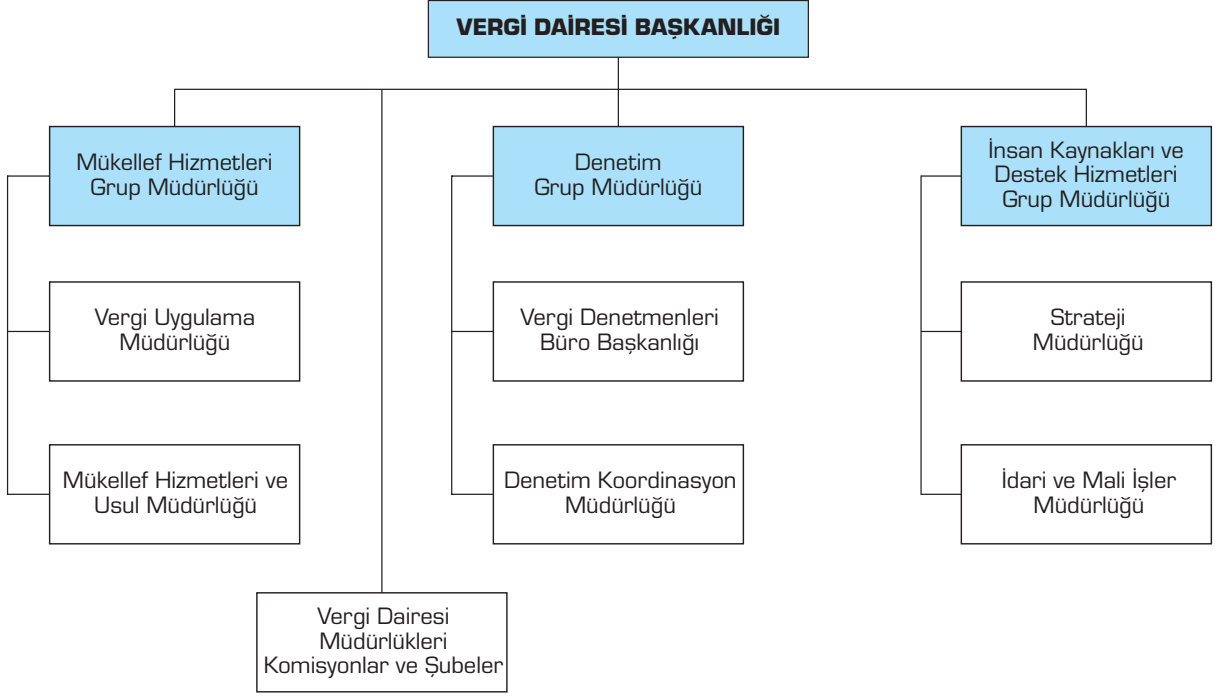

3.3.2.1. Mükellef Hizmetleri Grup Müdürlüğü

3.3.2.1.1. Vergi Uygulama Müdürlüğü

Vergi uygulama müdürlüğünün görevleri şunlardır.

- Mükelleflerinin vergi durumları ve vergi uygulaması bakımından tereddüt ettikleri hususlara ilişkin görüş bildirmek.
- 3568 sayılı Serbest Muhasebecilik, Serbest Muhasebeci Mali Müşavirlik ve Yeminli Mali Müşavirlik Kanunu ile ilgili olarak özgelelerin hazırlanması ve bu kanunla ilgili iş ve işlemleri yürütmek.
- Vergi iadeleri ile ilgili iş ve işlemleri yürütmek.
- Görev alanına giren konulara ilişkin ihtilaflarla ilgili iş ve işlemleri yürütmek.
- Uygulamada karşılaşılan sorunların en aza indirilmesine ve uygulama birliğinin sağlanmasına yönelik çalışmalar yapmak.
- Vergi dairesi başkanlığı yetki alanı içindeki en iyi uygulama örneklerini tespit edip, bunların tüm vergi dairesi başkanlığı yetki alanında uygulanabilmesi için vergi dairesi başkanının onayına sunmak.
- Vergi dairesi başkanı ve/veya grup müdürü tarafından verilecek diğer görevleri yapmak.

3.3.2.1.2. Mükellef Hizmetleri ve Usul Müdürlüğü

Mükellef hizmetleri ve usul müdürlüğünün görevleri şunlardır.

- Mükelleflerin vergiye uyumunu kolaylaştırmaya yönelik tedbirleri almak ve uygulamak, vergi bilincinin artırılması için gerekli çalışmaları yapmak.
- Mükellef haklarının korunması, şikayetlerinin değerlendirilmesi ve mükellef ile ilişkilerin karşılıklı güven esasına dayanması konusunda gerekli tedbirleri almak ve uygulamak.
- Mükellefleri vergi mevzuatından doğan hakları ve ödevleri konusunda her türlü iletişim aracını kullanmak suretiyle bilgilendirmek.
- Uygulamada karşılaşılan sorunların en aza indirilmesine ve uygulama birliğinin sağlanmasına yönelik çalışmalar yapmak.
- Vergi dairesi başkanlığı yetki alanı içindeki en iyi uygulama örneklerini tespit edip, bunların tüm vergi dairesi başkanlığı yetki alanında uygulanabilmesi için vergi dairesi başkanının onayına sunmak.
- Oda, birlik ve sivil toplum kuruluşlarıyla ilişkileri yürütmek, mevzuatta yapılan düzenlemelere ilişkin bilgilendirme faaliyetlerini yerine getirmek.
- 213 sayılı Vergi Usul Kanunu, 6183 sayılı Amme Alacaklarının Tahsil Usulü Hakkında Kanun, 3100 sayılı Katma Değer Vergisi Mükelleflerinin Ödeme Kaydedici Cihazları Kullanmaları Mecburiyeti Hakkında Kanun, 2577 sayılı İdari Yargılama Usulü Kanunu ve başkanlığın tahsil etmekle yükümlü olduğu vergi dışı gelirlere ilişkin kanunlar ile ilgili olarak özelgelerin hazırlanması ve bu kanunlarla ilgili iş ve işlemleri yürütmek.
- Görev alanına giren konulara ilişkin ihtilaflarla ilgili iş ve işlemleri yürütmek.
- Vergi dairesi başkanı ve/veya grup müdürü tarafından verilecek diğer görevleri yapmak.

Ayrıca, takdir, uzlaşma ve satış işlemleri ile vergilendirme ve tahsilat işlemlerine ilişkin olarak ilgili mevzuatla vergi dairesi başkanlığı yetkisine verilen ve Vergi Dairesi Başkanlıklarının Kuruluş ve Görev Yönetmeliğinin 15 inci maddesinde belirtilen görevlerden, diğer müdürlüklere verilmemiş ve başkanlıkça yürütülecek olan görevler bu müdürlükçe yürütülür.

3.3.2.2. Denetim Grup Müdürlüğü

3.3.2.2.1. Vergi Denetmenleri Büro Başkanlığı

Vergi denetmenleri büro başkanlığının görevleri şunlardır.

- Yetki alanına ilişkin denetim planı konusunda önerilerde bulunmak.
- Gelir İdaresi Başkanlığınca oluşturulan denetim planlarını uygulamak.
- Yetki alanındaki vergi inceleme ve denetimlerini gerçekleştirmek, vergi kayıp ve kaçığının önlenmesi konusunda gerekli tedbirleri almak.
- Vergi inceleme ve denetimine ilişkin yöntem ve tekniklerin geliştirilmesi, standart ve ilkelerin oluşturulması ile inceleme ve denetim rehberleri hazırlanması konusunda önerilerde bulunmak.
- Vergi denetimlerinin etkinlik ve verimliliğini artırıcı tedbirler almak, denetimde ortaya çıkan aksaklıkların giderilmesi için vergi dairesi başkanlığına görüş ve önerilerde bulunmak.
- Vergi denetim ve incelemelerinde kullanılacak bilgileri toplamak ve vergi inceleme elemanlarının kullanımına sunmak.
- Denetim ve inceleme sonuçlarını izlemek, değerlendirmek ve bunlara ilişkin istatistikî veriler oluşturmak.

- Vergi denetmenleri ve vergi denetmen yardımcılarının görevlendirilmeleri ile ilgili yazışmaların kayıtlarını tutmak ve evrakın ilgili yerlere sevkini sağlamak.
- Vergi denetim ve inceleme sonuçlarına ilişkin belge ve raporların muhafazasını sağlamak, mahremiyet ve gizlilik taşıyan evrakın güvenliğini temin etmeye gerekli tedbirleri almak.
- Tarhiyat öncesi uzlaşma işlemlerini yürütmek.
- Vergi dairesi başkanı ve/veya grup müdürü tarafından verilecek diğer görevleri yapmak.

3.3.2.2. Denetim Koordinasyon Müdürlüğü

Denetim koordinasyon müdürlüğünün görevleri şunlardır.

- Yetki alanına ilişkin denetim planı konusunda önerilerde bulunmak.
- Gelir İdaresi Başkanlığınca oluşturulan denetim planlarını uygulamak.
- Yaygın yoğun vergi denetimlerini gerçekleştirmek, mükellefleri ve mükellefiyetle ilgili maddi olayları, kayıtları ve mevzuları araştırmak ve tespit etmek.
- Vergi denetim ve incelemelerinde kullanılacak bilgileri toplamak ve vergi inceleme elemanlarının kullanımına sunmak.
- Vergi ve benzeri mali yükümlülüklerle ilgili ihbar ve şikayetleri değerlendirmek.
- Vergi dairesi başkanı ve/veya grup müdürü tarafından verilecek diğer görevleri yapmak.

Denetim koordinasyon müdürlüğüne verilen görevleri yapmak üzere ayrıca yaygın yoğun denetim koordinatörlükleri kurulabilir.

3.3.2.3. İnsan Kaynakları ve Destek Hizmetleri Grup Müdürlüğü

3.3.2.3.1. Strateji Müdürlüğü

Strateji müdürlüğünün görevleri şunlardır.

- Gelir İdaresi Başkanlığınca belirlenen orta ve uzun vadeli strateji ve politikaların uygulanmasına ilişkin gerekli çalışmaları yapmak, belirlenen temel hedefleri vergi dairesi başkanlığı birimleri arasında dağıtmak ve sonuçlarını Gelir İdaresi Başkanlığına sunulacak hale getirmek.
- Yetki alanındaki mükellefler ve ekonomik faaliyetlerle ilgili olarak bilgi toplamak, araştırmalar yapmak ve faaliyet konularına ilişkin gerekli istatistikleri oluşturmak.
- Vergi dairesi başkanlığı bünyesinde yapılan iş ve işlemlere ilişkin süreçlerin iyileştirilmesi ve verimliliğinin artırılmasına yönelik çalışmalar yapmak ve Gelir İdaresi Başkanlığına öneriler sunmak.
- Vergi dairesi başkanlığının faaliyet raporunu hazırlamak, performansına yönelik raporlara veriler oluşturmak ve aksayan yönlerle ilişkin çözüm önerileri geliştirmek.
- Vergi dairesi başkanlığı bütçesini, stratejik plana ve yıllık hedeflere göre hazırlamak.
- Vergi dairesi başkanı ve/veya grup müdürü tarafından verilecek diğer görevleri yapmak.

3.3.2.3.2. İnsan Kaynakları Müdürlüğü

İnsan kaynakları müdürlüğünün görevleri şunlardır.

- Vergi dairesi başkanlığında görevli personele ilişkin atama, nakil, sicil, disiplin, terfi, takdir, ödül, ücret, emeklilik ve benzeri özlük işlemlerini yürütmek.

- Gelir İdaresi Başkanlığınca belirlenen ölçüt ve hedeflere uygun olarak personelin performansını izlemek ve değerlendirmek.
- Görev alanına giren konulara ilişkin ihtilaflarla ilgili iş ve işlemleri yürütmek.
- Gelir İdaresi Başkanlığınca oluşturulan personel eğitim planlarını uygulamak, vergi dairesi başkanlığının eğitim planlarını hazırlamak ve uygulamak, personelin yetkinliklerinin geliştirilmesine yönelik tedbirler almak.
- Gelir İdaresi Başkanlığınca belirlenen kurumsal etik kuralları personele duyurmak.
- Personelin lojman tahsisine ilişkin iş ve işlemlerini yürütmek.
- Vergi dairesi başkanlığında görevli personelin özlük dosyalarına ilişkin arşivi oluşturmak, arşivin güvenliğini sağlamak, özlük dosyalarını düzenlemek, buna ilişkin defter ve belgeleri muhafaza etmek, özlük haklarına ilişkin işlemleri yapmak ve izlemek.
- Görev alanına giren konulara ilişkin olarak gerekli görülen durumlarda yetki alanı dışına personel ve taşıt görevlendirilmesi ile ilgili işlemleri yapmak.
- Vergi dairesi başkanlığının aşağıda belirtilen özel büro hizmetlerini yürütmek.
 - Vergi dairesi başkanının resmi ve özel yazışmalarını yürütmek, buna ilişkin arşiv oluşturmak ve muhafaza etmek, havale ve imza dosyalarını kontrol etmek.
 - Vergi dairesi başkanının sekreteryas hizmetlerini yürütmek.
 - Vergi dairesi başkanının her türlü protokol işlerini düzenlemek ve yürütmek.
 - Vergi dairesi başkanının katılacağı toplantılara ilişkin hazırlık yapmak ve ilgililere gündemi içeren duyuru yapmak.
 - Vergi dairesi başkanının görüşmelerinin kaydını tutmak, elektronik ortamda veya mevcut teknolojinin imkan vereceği diğer sistemlerde saklamak.
 - Vergi dairesi başkanı ve/veya grup müdürü tarafından verilecek diğer görevleri yapmak.

3.3.2.3.3. İdari ve Mali İşler Müdürlüğü

İdari ve mali işler müdürlüğünün görevleri şunlardır.

- Vergi dairesi başkanlığının ihtiyacı olan her türlü yapım, satın alma, tefriş, kiralama, bakım ve onarım, taşıt sevk ve idaresi, taşıma, temizlik, sağlık ve benzeri hizmetler ile mali hizmetlerini yürütmek.
- Vergi dairesi başkanlığının gider tahminlerini yaparak Strateji Müdürlüğüne bildirmek.
- Görev alanına giren konulara ilişkin ihtilaflarla ilgili iş ve işlemleri yürütmek.
- Vergi dairesi başkanlığının evrak kayıt ve arşiv işlemlerini yürütmek, yazışmaların kayıtlarını tutmak, evrakın ilgili yerlere sevkini sağlamak, arşive kaldırılan dosya, defter ve belgeleri tasnif ve muhafaza etmek, arşivin güvenliği açısından gerekli bütün tedbirleri almak.
- Vergi dairesi başkanlığınca kullanılan basılı kağıtları muhafaza etmek, dağıtmak, bu konuda her türlü zimmet ve sair işlemleri yapmak ve gerekli tedbirleri almak.
- Vergi dairesi başkanlığına ait taşıt, makine, teçhizat, döşeme, demirbaş gibi taşınır mallar ile her türlü sarf malzemesi ve tahsis edilen taşınmazlara ilişkin kayıtları tutmak.
- Vergi dairesi başkanlığının sivil savunma ve seferberlik hizmetlerini yürütmek.
- Vergi dairesi başkanlığının fiziki çalışma ortamlarını uygun ve standart hale getirmek.
- Vergi dairesi başkanlığına ait lojman, kreş ve diğer sosyal tesislerin yönetimi ile ilgili hizmetleri yürütmek.

- Vergi dairesi başkanı ve/veya grup müdürü tarafından verilecek diğer görevleri yapmak.

3.3.2.4. Vergi Dairesi Müdürlükleri, Komisyonlar ve Şubeler

Vergi dairesi başkanlığının takdir, uzlaşma ve satış işlemlerini yürütmekle görevli komisyonları ile başkanlığın yetki alanında faaliyette bulunan vergi daireleri ve şubeler, vergi dairesi başkanlığına bağlı olup bu komisyonların, vergi dairesi müdürlüklerinin ve şubelerin çalışmaları vergi dairesi başkanının uygun göreceği grup müdürlüğü ile ilişkili olarak yürütülür.

3.3.3. VERGİ DAİRESİ BAŞKANLIĞI (4 Grup Müdürlüğü)

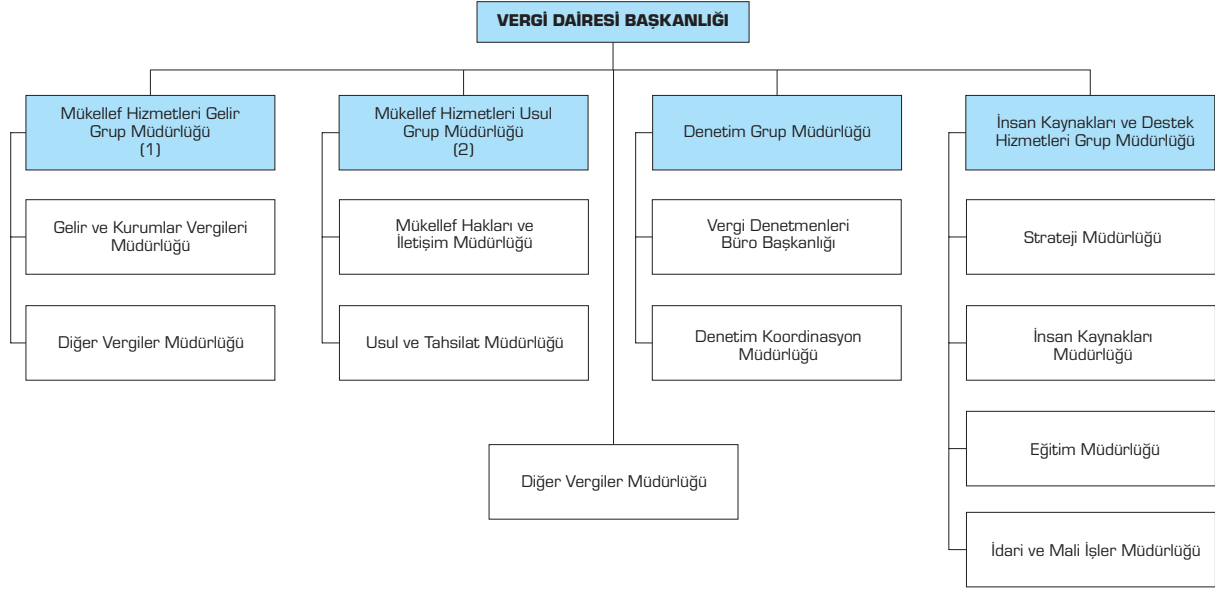

3.3.3.1. Mükellef Hizmetleri Gelir Grup Müdürlüğü (1)

3.3.3.1.1. Gelir ve Kurumlar Vergileri Müdürlüğü

Gelir ve kurumlar vergileri müdürlüğünün görevleri şunlardır.

- Mükelleflerinin gelir ve kurumlar vergileri ile ilgili vergi durumları ve vergi uygulaması bakımından tereddüt ettikleri hususlara ilişkin görüş bildirmek.
- Görev alanı içerisindeki vergi türlerine ait iade ile ilgili işlemleri yürütmek.
- Görev alanı içerisindeki vergi türlerinin ihtilaflarına ilişkin iş ve işlemleri yürütmek.
- Görev alanına giren vergi türleri ile ilgili olarak uygulamada karşılaşılan sorunların en aza indirilmesine ve uygulama birliğinin sağlanmasına yönelik çalışmalar yapmak.
- Görev alanına giren vergi türleri ile ilgili olarak vergi dairesi başkanlığı yetki alanı içindeki en iyi uygulama örneklerini tespit edip, bunların tüm vergi dairesi başkanlığı yetki alanında uygulanabilmesi için vergi dairesi başkanının onayına sunmak.
- Vergi dairesi başkanı ve/veya grup müdürü tarafından verilecek diğer görevleri yapmak.

3.3.3.1.2. Diğer Vergiler Müdürlüğü

Diğer vergiler müdürlüğünün görevleri şunlardır.

- Mükelleflerinin gelir ve kurumlar vergileri dışında kalan diğer vergilerle ilgili vergi durumları ve vergi uygulaması bakımından tereddüt ettikleri hususlara ilişkin görüş bildirmek.

- Görev alanı içerisindeki vergi türlerine ait iade ile ilgili işlemleri yürütmek.
- Görev alanı içerisindeki vergi türlerinin ihtilaflarına ilişkin iş ve işlemleri yürütmek.
- Görev alanına giren vergi türleri ile ilgili olarak uygulamada karşılaşılan sorunların en aza indirilmesine ve uygulama birliğinin sağlanmasına yönelik çalışmalar yapmak.
- Görev alanına giren vergi türleri ile ilgili olarak vergi dairesi başkanlığı yetki alanı içindeki en iyi uygulama örneklerini tespit edip, bunların tüm vergi dairesi başkanlığı yetki alanında uygulanabilmesi için vergi dairesi başkanının onayına sunmak.
- Vergi dairesi başkanı ve/veya grup müdürü tarafından verilecek diğer görevleri yapmak.

3.3.3.2. Mükellef Hizmetleri Usul Grup Müdürlüğü (2)

3.3.3.2.1. Mükellef Hakları Ve İletişim Müdürlüğü

Mükellef hakları ve iletişim müdürlüğünün görevleri şunlardır.

- Mükelleflerin vergiye uyumunu kolaylaştırmaya yönelik tedbirleri almak ve uygulamak, vergi bilincinin artırılması için gerekli çalışmaları yapmak.
- Mükellef haklarının korunması, şikayetlerinin değerlendirilmesi ve mükellef ile ilişkilerin karşılıklı güven esasına dayanması konusunda gerekli tedbirleri almak ve uygulamak.
- Mükellefleri vergi mevzuatından doğan hakları ve ödevleri konusunda her türlü iletişim aracını kullanmak suretiyle bilgilendirmek.
- Uygulamada karşılaşılan sorunların en aza indirilmesine ve uygulama birliğinin sağlanmasına yönelik çalışmalar yapmak.
- Vergi dairesi başkanlığı yetki alanı içindeki en iyi uygulama örneklerini tespit edip, bunların tüm vergi dairesi başkanlığı yetki alanında uygulanabilmesi için vergi dairesi başkanının onayına sunmak.
- Oda, birlik ve sivil toplum kuruluşlarıyla ilişkileri yürütmek, mevzuatta yapılan düzenlemelere ilişkin bilgilendirme faaliyetlerini yerine getirmek.
- Vergi dairesi başkanı ve/veya grup müdürü tarafından verilecek diğer görevleri yapmak.

3.3.3.2.2. Usul ve Tahsilat Müdürlüğü

Usul ve tahsilat müdürlüğünün görevleri şunlardır.

- 213 sayılı Vergi Usul Kanunu, 6183 sayılı Amme Alacaklarının Tahsil Usulü Hakkında Kanun, 3100 sayılı Katma Değer Vergisi Mükelleflerinin Ödeme Kaydedici Cihazları Kullanmaları Mecburiyeti Hakkında Kanun, 3568 sayılı Serbest Muhasebecilik, Serbest Muhasebeci Mali Müşavirlik ve Yeminli Mali Müşavirlik Kanunu, 2577 sayılı İdari Yargılama Usulü Kanunu ve başkanlığın tahsil etmekle yükümlü olduğu vergi dışı gelirlere ilişkin kanunlar ile ilgili olarak özelgelerin hazırlanması ve bu kanunlarla ilgili iş ve işlemleri yürütmek.
- Görev alanı ile ilgili ihtilaflara ilişkin iş ve işlemleri yürütmek.
- Vergi dairesi başkanı ve/veya grup müdürü tarafından verilecek diğer görevleri yapmak.

Ayrıca, takdir, uzlaşma ve satış işlemleri ile vergilendirme ve tahsilat işlemlerine ilişkin olarak ilgili mevzuatla vergi dairesi başkanlığı yetkisine verilen ve Vergi Dairesi Başkanlıklarının Kuruluş ve Görev Yönetmeliğinin 15 inci maddesinde belirtilen görevlerden, diğer müdürlüklere verilmemiş ve başkanlıkça yürütülecek olan görevler bu müdürlükçe yürütülür.

3.3.3.2.3. Denetim Grup Müdürlüğü

3.3.3.2.3.1. Vergi Denetmenleri Büro Başkanlığı

Vergi denetmenleri büro başkanlığının görevleri şunlardır.

- Yetki alanına ilişkin denetim planı konusunda önerilerde bulunmak.
- Gelir İdaresi Başkanlığınca oluşturulan denetim planlarını uygulamak.
- Yetki alanındaki vergi inceleme ve denetimlerini gerçekleştirmek, vergi kayıp ve kaçığının önlenmesi konusunda gerekli tedbirleri almak.
- Vergi inceleme ve denetimine ilişkin yöntem ve tekniklerin geliştirilmesi, standart ve ilkelerin oluşturulması ile inceleme ve denetim rehberleri hazırlanması konusunda önerilerde bulunmak.
- Vergi denetimlerinin etkinlik ve verimliliğini artırıcı tedbirler almak, denetimde ortaya çıkan aksaklıkların giderilmesi için vergi dairesi başkanlığına görüş ve önerilerde bulunmak.
- Vergi denetim ve incelemelerinde kullanılacak bilgileri toplamak ve vergi inceleme elemanlarının kullanımına sunmak.
- Denetim ve inceleme sonuçlarını izlemek, değerlendirmek ve bunlara ilişkin istatistikî veriler oluşturmak.
- Vergi denetmenleri ve vergi denetmen yardımcılarının görevlendirilmeleri ile ilgili yazışmaların kayıtlarını tutmak ve evrakın ilgili yerlere sevkini sağlamak.
- Vergi denetim ve inceleme sonuçlarına ilişkin belge ve raporların muhafazasını sağlamak, mahremiyet ve gizlilik taşıyan evrakın güvenliğini temin üzere gerekli tedbirleri almak.
- Tarhiyat öncesi uzlaşma işlemlerini yürütmek.
- Vergi dairesi başkanı ve/veya grup müdürü tarafından verilecek diğer görevleri yapmak.

3.3.3.2.3.2. Denetim Koordinasyon Müdürlüğü

Denetim koordinasyon müdürlüğünün görevleri şunlardır.

- Yetki alanına ilişkin denetim planı konusunda önerilerde bulunmak.
- Gelir İdaresi Başkanlığınca oluşturulan denetim planlarını uygulamak.
- Yaygın yoğun vergi denetimlerini gerçekleştirmek, mükellefleri ve mükellefiyetle ilgili maddî olayları, kayıtları ve mevzuları araştırmak ve tespit etmek.
- Vergi denetim ve incelemelerinde kullanılacak bilgileri toplamak ve vergi inceleme elemanlarının kullanımına sunmak.
- Vergi ve benzeri mali yükümlülüklerle ilgili ihbar ve şikayetleri değerlendirmek.
- Vergi dairesi başkanı ve/veya grup müdürü tarafından verilecek diğer görevleri yapmak.

Denetim koordinasyon müdürlüğüne verilen görevleri yapmak üzere ayrıca yaygın yoğun denetim koordinatörlükleri kurulabilir.

3.3.3.2.4. İnsan Kaynakları ve Destek Hizmetleri Grup Müdürlüğü

3.3.3.2.4.1. Strateji Müdürlüğü

Strateji müdürlüğünün görevleri şunlardır.

- Gelir İdaresi Başkanlığınca belirlenen orta ve uzun vadeli strateji ve politikaların uygulanmasına ilişkin gerekli çalışmaları yapmak, belirlenen temel hedefleri vergi dairesi başkanlığı birimleri arasında dağıtmak ve sonuçlarını Gelir İdaresi Başkanlığına sunulacak hale getirmek.
- Yetki alanındaki mükellefler ve ekonomik faaliyetlerle ilgili olarak bilgi toplamak, araştırmalar yapmak ve faaliyet konularına ilişkin gerekli istatistikleri oluşturmak.
- Vergi dairesi başkanlığı bünyesinde yapılan iş ve işlemlere ilişkin süreçlerin iyileştirilmesi ve verimliliğinin artırılmasına yönelik çalışmalar yapmak ve Gelir İdaresi Başkanlığına öneriler sunmak.
- Vergi dairesi başkanlığının faaliyet raporunu hazırlamak, performansına yönelik raporlara veriler oluşturmak ve aksayan yönlerle ilişkin çözüm önerileri geliştirmek.
- Vergi dairesi başkanlığı bütçesini, stratejik plana ve yıllık hedeflere göre hazırlamak.
- Vergi dairesi başkanı ve/veya grup müdürü tarafından verilecek diğer görevleri yapmak.

3.3.3.2.4.2. İnsan Kaynakları Müdürlüğü

İnsan kaynakları müdürlüğünün görevleri şunlardır.

- Vergi dairesi başkanlığında görevli personele ilişkin atama, nakil, sicil, disiplin, terfi, takdir, ödül, ücret, emeklilik ve benzeri özlük işlemlerini yürütmek.
- Gelir İdaresi Başkanlığınca belirlenen ölçüt ve hedeflere uygun olarak personelin performansını izlemek ve değerlendirmek.
- Görev alanına giren konulara ilişkin ihtilaflarla ilgili iş ve işlemleri yapmak.
- Gelir İdaresi Başkanlığınca belirlenen kurumsal etik kuralları personele duyurmak.
- Personelin lojman tahsisine ilişkin iş ve işlemleri yürütmek.
- Vergi dairesi başkanlığında görevli personelin özlük dosyalarına ilişkin arşivi oluşturmak, arşivin güvenliğini sağlamak, özlük dosyalarını düzenlemek, buna ilişkin defter ve belgeleri muhafaza etmek, özlük haklarına ilişkin işlemleri yapmak ve izlemek.
- Görev alanına giren konulara ilişkin olarak gerekli görülen durumlarda yetki alanı dışına personel ve taşıt görevlendirilmesi ile ilgili işlemleri yapmak.
- Vergi dairesi başkanlığının aşağıda belirtilen özel büro hizmetlerini yürütmek.
 - Vergi dairesi başkanının resmi ve özel yazışmalarını yürütmek, buna ilişkin arşiv oluşturmak ve muhafaza etmek, havale ve imza dosyalarını kontrol etmek.
 - Vergi dairesi başkanının sekreteryaya hizmetlerini yürütmek.
 - Vergi dairesi başkanının her türlü protokol işlerini düzenlemek ve yürütmek.
 - Vergi dairesi başkanının katılacağı toplantılara ilişkin hazırlık yapmak ve ilgililere gündemi içeren duyuru yapmak.
 - Vergi dairesi başkanının görüşmelerinin kaydını tutmak, elektronik ortamda veya mevcut teknolojinin imkan vereceği diğer sistemlerde saklamak.
 - Vergi dairesi başkanı ve/veya grup müdürü tarafından verilecek diğer görevleri yapmak.

3.3.3.2.4.3. Eğitim Müdürlüğü

Eğitim müdürlüğünün görevleri şunlardır.

- Gelir İdaresi Başkanlığınca oluşturulan personel eğitim planlarını uygulamak, vergi dairesi başkanlığının eğitim planlarını hazırlamak ve uygulamak, personelin yetkinliklerinin geliştirilmesine yönelik tedbirler almak.
- Vergi dairesi başkanı ve/veya grup müdürü tarafından verilecek diğer görevleri yapmak.

3.3.3.2.4.4. İdari ve Mali İşler Müdürlüğü

İdari ve mali işler müdürlüğünün görevleri şunlardır.

- Vergi dairesi başkanlığının ihtiyacı olan her türlü yapım, satın alma, tefriş, kiralama, bakım ve onarım, taşıt sevk ve idaresi, taşıma, temizlik, sağlık ve benzeri hizmetler ile mali hizmetlerini yürütmek.
- Vergi dairesi başkanlığının gider tahminlerini yaparak Strateji Müdürlüğüne bildirmek.
- Görev alanına giren konulara ilişkin ihtilaflarla ilgili iş ve işlemleri yapmak.
- Vergi dairesi başkanlığının evrak kayıt ve arşiv işlemlerini yürütmek, yazışmaların kayıtlarını tutmak, evrakin ilgili yerlere sevkini sağlamak, arşive kaldırılan dosya, defter ve belgeleri tasnif ve muhafaza etmek, arşivin güvenliği açısından gerekli bütün tedbirleri almak.
- Vergi dairesi başkanlığınca kullanılan basılı kağıtları muhafaza etmek, dağıtmak, bu konuda her türlü zimmet ve sair işlemleri yapmak ve gerekli tedbirleri almak.
- Vergi dairesi başkanlığına ait taşıt, makine, teçhizat, döşeme, demirbaş gibi taşınır mallar ile her türlü sarf malzemesi ve tahsis edilen taşınmazlara ilişkin kayıtları tutmak.
- Vergi dairesi başkanlığının sivil savunma ve seferberlik hizmetlerini yürütmek.
- Vergi dairesi başkanlığının fiziki çalışma ortamlarını uygun ve standart hale getirmek.
- Vergi dairesi başkanlığına ait lojman, kreş ve diğer sosyal tesislerin yönetimi ile ilgili hizmetleri yürütmek.
- Vergi dairesi başkanı ve/veya grup müdürü tarafından verilecek diğer görevleri yapmak.

3.3.3.3. Vergi Dairesi Müdürlükleri, Komisyonlar ve Şubeler

- Vergi dairesi başkanlığının takdir, uzlaşma ve satış işlemlerini yürütmekle görevli komisyonları ile başkanlığın yetki alanında faaliyette bulunan vergi daireleri ve şubeler, vergi dairesi başkanlığına bağlı olup bu komisyonların, vergi dairesi müdürlüklerinin ve şubelerin çalışmaları vergi dairesi başkanının uygun göreceği grup müdürlüğü ile ilişkili olarak yürütülür.

3.3.4. VERGİ DAİRESİ BAŞKANLIĞI (5 Grup Müdürlüğü)

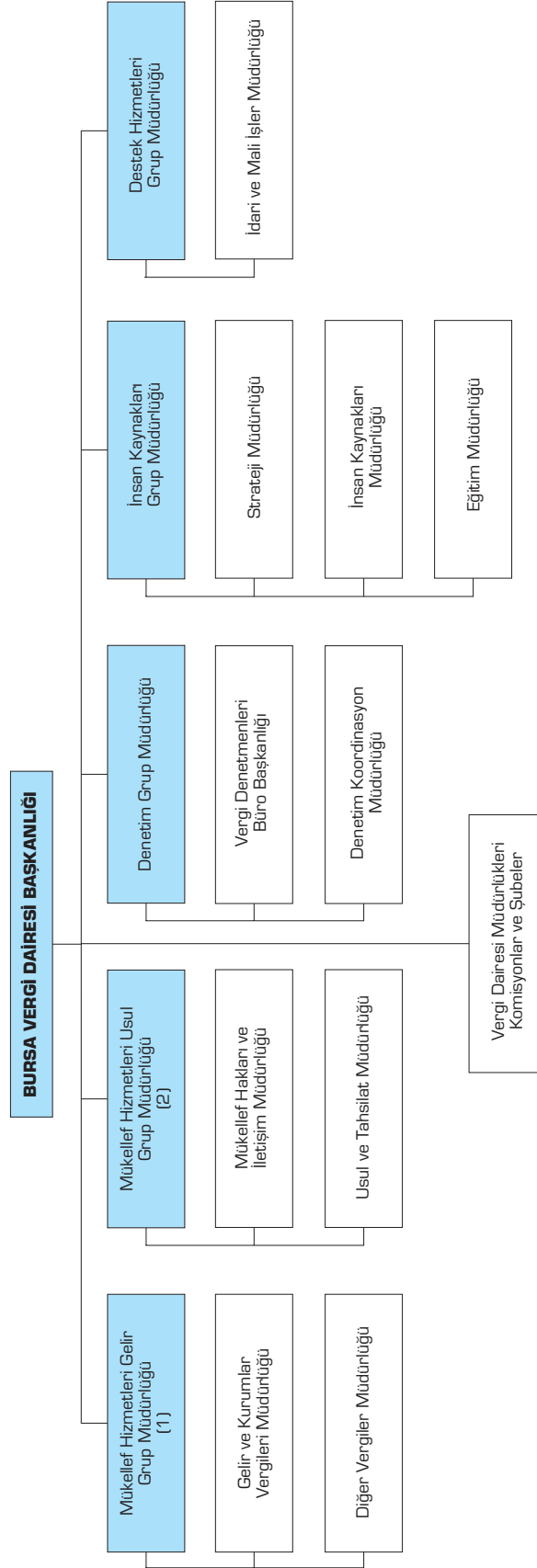

3.3.4.1. Mükellef Hizmetleri Gelir Grup Müdürlüğü (1)

3.3.4.1.1. Gelir ve Kurumlar Vergileri Müdürlüğü

Gelir ve kurumlar vergileri müdürlüğünün görevleri şunlardır.

- Mükelleflerinin gelir ve kurumlar vergileri ile ilgili vergi durumları ve vergi uygulaması bakımından tereddüt ettikleri hususlara ilişkin görüş bildirmek.
- Görev alanı içerisindeki vergi türlerine ait iade ile ilgili işlemleri yürütmek.
- Görev alanı içerisindeki vergi türlerinin ihtilaflarına ilişkin iş ve işlemleri yürütmek.
- Görev alanına giren vergi türleri ile ilgili olarak uygulamada karşılaşılan sorunların en aza indirilmesine ve uygulama birliğinin sağlanmasına yönelik çalışmalar yapmak.
- Görev alanına giren vergi türleri ile ilgili olarak vergi dairesi başkanlığı yetki alanı içindeki en iyi uygulama örneklerini tespit edip, bunların tüm vergi dairesi başkanlığı yetki alanında uygulanabilmesi için vergi dairesi başkanının onayına sunmak.
- Vergi dairesi başkanı ve/veya grup müdürü tarafından verilecek diğer görevleri yapmak.

3.3.4.1.2. Diğer Vergiler Müdürlüğü

Diğer vergiler müdürlüğünün görevleri şunlardır.

- Mükelleflerinin gelir ve kurumlar vergileri dışında kalan diğer vergilerle ilgili vergi durumları ve vergi uygulaması bakımından tereddüt ettikleri hususlara ilişkin görüş bildirmek.
- Görev alanı içerisindeki vergi türlerine ait iade ile ilgili işlemleri yürütmek.
- Görev alanı içerisindeki vergi türlerinin ihtilaflarına ilişkin iş ve işlemleri yürütmek.
- Görev alanına giren vergi türleri ile ilgili olarak uygulamada karşılaşılan sorunların en aza indirilmesine ve uygulama birliğinin sağlanmasına yönelik çalışmalar yapmak.
- Görev alanına giren vergi türleri ile ilgili olarak vergi dairesi başkanlığı yetki alanı içindeki en iyi uygulama örneklerini tespit edip, bunların tüm vergi dairesi başkanlığı yetki alanında uygulanabilmesi için vergi dairesi başkanının onayına sunmak.
- Vergi dairesi başkanı ve/veya grup müdürü tarafından verilecek diğer görevleri yapmak.

3.3.4.2. Mükellef Hizmetleri Usul Grup Müdürlüğü (2)

3.3.4.2.1. Mükellef Hakları Ve İletişim Müdürlüğü

Mükellef hakları ve iletişim müdürlüğünün görevleri şunlardır.

- Mükelleflerin vergiye uyumunu kolaylaştırmaya yönelik tedbirleri almak ve uygulamak, vergi bilincinin artırılması için gerekli çalışmaları yapmak.
- Mükellef haklarının korunması, şikayetlerinin değerlendirilmesi ve mükellef ile ilişkilerin karşılıklı güven esasına dayanması konusunda gerekli tedbirleri almak ve uygulamak.
- Mükellefleri vergi mevzuatından doğan hakları ve ödevleri konusunda her türlü iletişim aracını kullanmak suretiyle bilgilendirmek.
- Uygulamada karşılaşılan sorunların en aza indirilmesine ve uygulama birliğinin sağlanmasına yönelik çalışmalar yapmak.
- Vergi dairesi başkanlığı yetki alanı içindeki en iyi uygulama örneklerini tespit edip, bunların tüm vergi dairesi başkanlığı yetki alanında uygulanabilmesi için vergi dairesi başkanının onayına sunmak.
- Oda, birlik ve sivil toplum kuruluşlarıyla ilişkileri yürütmek, mevzuatta yapılan düzenlemelere ilişkin bilgilendirme faaliyetlerini yerine getirmek.
- Vergi dairesi başkanı ve/veya grup müdürü tarafından verilecek diğer görevleri yapmak.

3.3.4.2.2. Usul ve Tahsilat Müdürlüğü

Usul ve tahsilat müdürlüğünün görevleri şunlardır.

- 213 sayılı Vergi Usul Kanunu, 6183 sayılı Amme Alacaklarının Tahsil Usulü Hakkında Kanun, 3100 sayılı Katma Değer Vergisi Mükelleflerinin Ödeme Kaydedici Cihazları Kullanmaları Mecburiyeti Hakkında Kanun, 3568 sayılı Serbest Muhasebecilik, Serbest Muhasebeci Mali Müşavirlik ve Yeminli Mali Müşavirlik Kanunu, 2577 sayılı İdari Yargılama Usulü Kanunu ve başkanlığın tahsil etmekle yükümlü olduğu vergi dışı gelirlere ilişkin kanunlar ile ilgili olarak özetlerin hazırlanması ve bu kanunlarla ilgili iş ve işlemleri yürütmek.

- Görev alanı ile ilgili ihtilaflara ilişkin iş ve işlemleri yürütmek.
- Vergi dairesi başkanı ve/veya grup müdürü tarafından verilecek diğer görevleri yapmak.

Ayrıca, takdir, uzlaşma ve satış işlemleri ile vergilendirme ve tahsilat işlemlerine ilişkin olarak ilgili mevzuatla vergi dairesi başkanlığı yetkisine verilen ve Vergi Dairesi Başkanlıklarının Kuruluş ve Görev Yönetmeliğinin 15 inci maddesinde belirtilen görevlerden, diğer müdürlüklere verilmemiş ve başkanlıkça yürütülecek olan görevler bu müdürlükçe yürütülür.

3.3.4.3. Denetim Grup Müdürlüğü

3.3.4.3.1. Vergi Denetmenleri Büro Başkanlığı

Vergi denetmenleri büro başkanlığının görevleri şunlardır.

- Yetki alanına ilişkin denetim planı konusunda önerilerde bulunmak.
- Gelir İdaresi Başkanlığınca oluşturulan denetim planlarını uygulamak.
- Yetki alanındaki vergi inceleme ve denetimlerini gerçekleştirmek, vergi kayıp ve kaçığının önlenmesi konusunda gerekli tedbirleri almak.
- Vergi inceleme ve denetimine ilişkin yöntem ve tekniklerin geliştirilmesi, standart ve ilkelerin oluşturulması ile inceleme ve denetim rehberleri hazırlanması konusunda önerilerde bulunmak.
- Vergi denetimlerinin etkinlik ve verimliliğini artırıcı tedbirler almak, denetimde ortaya çıkan aksaklıkların giderilmesi için vergi dairesi başkanlığına görüş ve önerilerde bulunmak.
- Vergi denetim ve incelemelerinde kullanılacak bilgileri toplamak ve vergi inceleme elemanlarının kullanımına sunmak.
- Denetim ve inceleme sonuçlarını izlemek, değerlendirmek ve bunlara ilişkin istatistikî veriler oluşturmak.
- Vergi denetmenleri ve vergi denetmen yardımcılarının görevlendirilmeleri ile ilgili yazışmaların kayıtlarını tutmak ve evrakın ilgili yerlere sevkini sağlamak.
- Vergi denetim ve inceleme sonuçlarına ilişkin belge ve raporların muhafazasını sağlamak, mahremiyet ve gizlilik taşıyan evrakın güvenliğini temin etmek üzere gerekli tedbirleri almak.
- Tarhiyat öncesi uzlaşma işlemlerini yürütmek.
- Vergi dairesi başkanı ve/veya grup müdürü tarafından verilecek diğer görevleri yapmak.

3.3.4.3.2. Denetim Koordinasyon Müdürlüğü

Denetim koordinasyon müdürlüğünün görevleri şunlardır.

- Yetki alanına ilişkin denetim planı konusunda önerilerde bulunmak.
- Gelir İdaresi Başkanlığınca oluşturulan denetim planlarını uygulamak.

- Yaygın yoğun vergi denetimlerini gerçekleştirmek, mükellefleri ve mükellefiyetle ilgili maddi olayları, kayıtları ve mevzuları araştırmak ve tespit etmek.

- Vergi denetim ve incelemelerinde kullanılacak bilgileri toplamak ve vergi inceleme elemanlarının kullanımına sunmak.

- Vergi ve benzeri mali yükümlülüklerle ilgili ihbar ve şikayetleri değerlendirmek.

- Vergi dairesi başkanı ve/veya grup müdürü tarafından verilecek diğer görevleri yapmak.

Denetim koordinasyon müdürlüğüne verilen görevleri yapmak üzere ayrıca yaygın yoğun denetim koordinatörlükleri kurulabilir.

3.3.4.4. İnsan Kaynakları Grup Müdürlüğü

3.3.4.4.1. Strateji Müdürlüğü

Strateji müdürlüğünün görevleri şunlardır.

- Gelir İdaresi Başkanlığınca belirlenen orta ve uzun vadeli strateji ve politikaların uygulanmasına ilişkin gerekli çalışmaları yapmak, belirlenen temel hedefleri vergi dairesi başkanlığı birimleri arasında dağıtmak ve sonuçlarını Gelir İdaresi Başkanlığına sunulacak hale getirmek.

- Yetki alanındaki mükellefler ve ekonomik faaliyetlerle ilgili olarak bilgi toplamak, araştırmalar yapmak ve faaliyet konularına ilişkin gerekli istatistikleri oluşturmak.

- Vergi dairesi başkanlığı bünyesinde yapılan iş ve işlemlere ilişkin süreçlerin iyileştirilmesi ve verimliliğinin artırılmasına yönelik çalışmalar yapmak ve Gelir İdaresi Başkanlığına öneriler sunmak.

- Vergi dairesi başkanlığının faaliyet raporunu hazırlamak, performansına yönelik raporlara veriler oluşturmak ve aksayan yönlerle ilişkin çözüm önerileri geliştirmek.

- Vergi dairesi başkanlığı bütçesini, stratejik plana ve yıllık hedeflere göre hazırlamak.

- Vergi dairesi başkanı ve/veya grup müdürü tarafından verilecek diğer görevleri yapmak.

3.3.4.4.2. İnsan Kaynakları Müdürlüğü

İnsan kaynakları müdürlüğünün görevleri şunlardır.

- Vergi dairesi başkanlığında görevli personele ilişkin atama, nakil, sicil, disiplin, terfi, takdir, ödül, ücret, emeklilik ve benzeri özlük işlemlerini yürütmek.

- Gelir İdaresi Başkanlığınca belirlenen ölçüt ve hedeflere uygun olarak personelin performansını izlemek ve değerlendirmek.

- Görev alanına giren konulara ilişkin ihtilaflarla ilgili iş ve işlemleri yapmak.

- Gelir İdaresi Başkanlığınca belirlenen kurumsal etik kuralları personele duyurmak.

- Personelin lojman tahsisine ilişkin iş ve işlemleri yürütmek.

- Vergi dairesi başkanlığında görevli personelin özlük dosyalarına ilişkin arşivi oluşturmak, arşivin güvenliğini sağlamak, özlük dosyalarını düzenlemek, buna ilişkin defter ve belgeleri muhafaza etmek, özlük haklarına ilişkin işlemleri yapmak ve izlemek.

- Görev alanına giren konulara ilişkin olarak gerekli görülen durumlarda yetki alanı dışına personel ve taşıt görevlendirilmesi ile ilgili işlemleri yapmak.

- Vergi dairesi başkanlığının aşağıda belirtilen özel büro hizmetlerini yürütmek.

- Vergi dairesi başkanının resmi ve özel yazışmalarını yürütmek, buna ilişkin arşiv oluşturmak ve muhafaza etmek, havale ve imza dosyalarını kontrol etmek.

- Vergi dairesi başkanının sekreteryaya hizmetlerini yürütmek.
- Vergi dairesi başkanının her türlü protokol işlerini düzenlemek ve yürütmek.
- Vergi dairesi başkanının katılacağı toplantılara ilişkin hazırlık yapmak ve ilgililere gündemi içeren duyuru yapmak.
- Vergi dairesi başkanının görüşmelerinin kaydını tutmak, elektronik ortamda veya mevcut teknolojinin imkan vereceği diğer sistemlerde saklamak.
- Vergi dairesi başkanı ve/veya grup müdürü tarafından verilecek diğer görevleri yapmak.

3.3.4.4.3. Eğitim Müdürlüğü

Eğitim müdürlüğünün görevleri şunlardır.

- Gelir İdaresi Başkanlığınca oluşturulan personel eğitim planlarını uygulamak, vergi dairesi başkanlığının eğitim planlarını hazırlamak ve uygulamak, personelin yetkinliklerinin geliştirilmesine yönelik tedbirler almak.
- Vergi dairesi başkanı ve/veya grup müdürü tarafından verilecek diğer görevleri yapmak.

3.3.4.5. Destek Hizmetleri Grup Müdürlüğü

3.3.4.5.1. İdari ve Mali İşler Müdürlüğü

İdari ve mali işler müdürlüğünün görevleri şunlardır.

- Vergi dairesi başkanlığının ihtiyacı olan her türlü yapım, satın alma, tefriş, kiralama, bakım ve onarım, taşıt sevk ve idaresi, taşıma, temizlik, sağlık ve benzeri hizmetler ile mali hizmetlerini yürütmek.
- Vergi dairesi başkanlığının gider tahminlerini yaparak Strateji Müdürlüğüne bildirmek.
- Görev alanına giren konulara ilişkin ihtilaflarla ilgili iş ve işlemleri yapmak.
- Vergi dairesi başkanlığının evrak kayıt ve arşiv işlemlerini yürütmek, yazışmaların kayıtlarını tutmak, evrakin ilgili yerlere sevkini sağlamak, arşive kaldırılan dosya, defter ve belgeleri tasnif ve muhafaza etmek, arşivin güvenliği açısından gerekli bütün tedbirleri almak.
- Vergi dairesi başkanlığınca kullanılan basılı kağıtları muhafaza etmek, dağıtmak, bu konuda her türlü zimmet ve sair işlemleri yapmak ve gerekli tedbirleri almak.
- Vergi dairesi başkanlığına ait taşıt, makine, teçhizat, döşeme, demirbaş gibi taşınır mallar ile her türlü sarf malzemesi ve tahsis edilen taşınmazlara ilişkin kayıtları tutmak.
- Vergi dairesi başkanlığının sivil savunma ve seferberlik hizmetlerini yürütmek.
- Vergi dairesi başkanlığının fiziki çalışma ortamlarını uygun ve standart hale getirmek.
- Vergi dairesi başkanlığına ait lojman, kreş ve diğer sosyal tesislerin yönetimi ile ilgili hizmetleri yürütmek.
- Vergi dairesi başkanı ve/veya grup müdürü tarafından verilecek diğer görevleri yapmak.

3.3.4.6. Vergi Dairesi Müdürlükleri, Komisyonlar ve Şubeler

- Vergi dairesi başkanlığının takdir, uzlaşma ve satış işlemlerini yürütmekle görevli komisyonları ile başkanlığın yetki alanında faaliyette bulunan vergi daireleri ve şubeler, vergi dairesi başkanlığına bağlı olup bu komisyonların, vergi dairesi müdürlüklerinin ve şubelerin çalışmaları vergi dairesi başkanının uygun göreceği grup müdürlüğü ile ilişkili olarak yürütülür.

3.3.5. VERGİ DAİRESİ BAŞKANLIĞI (8 Grup Müdürlüğü)

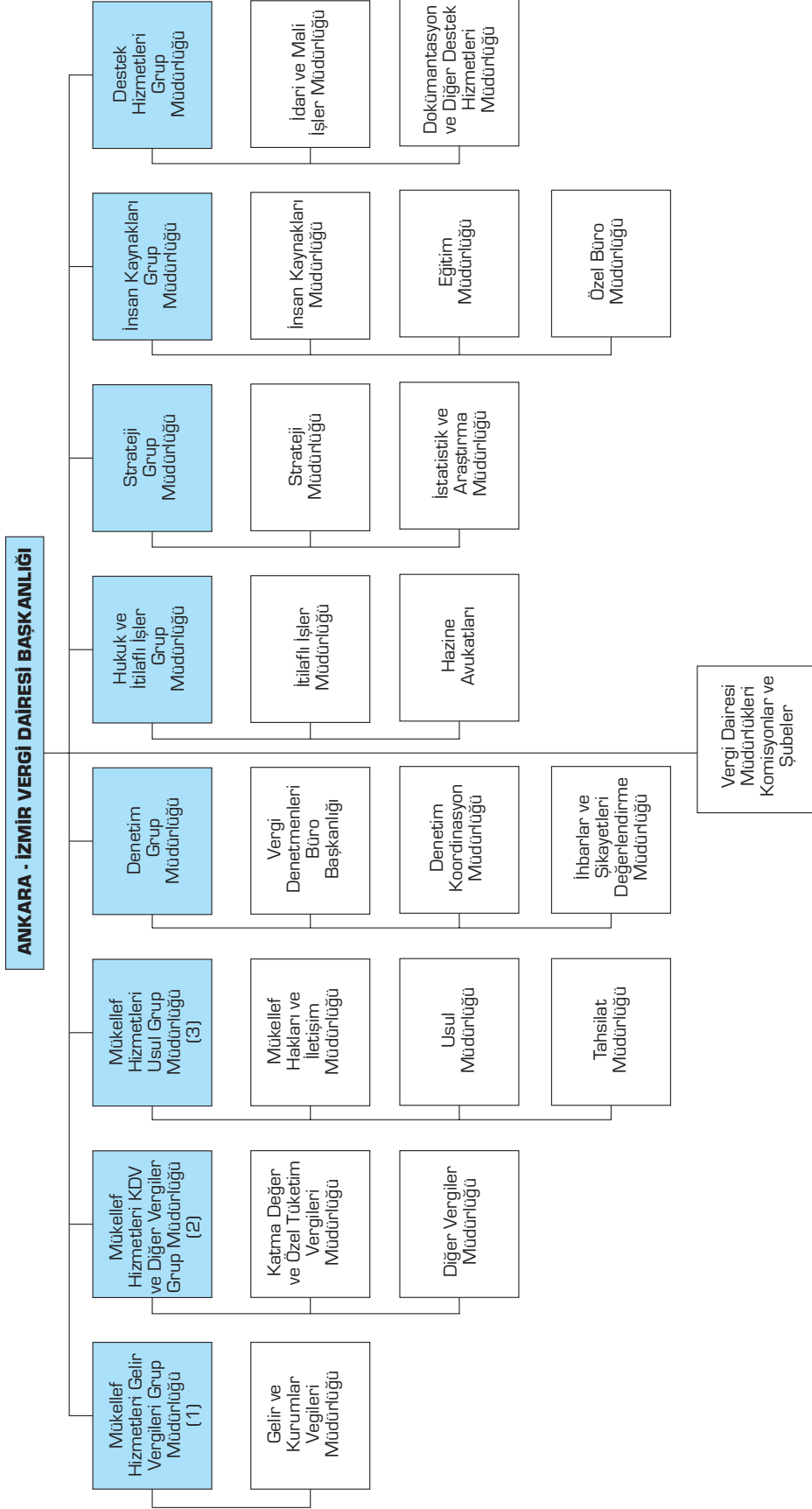

3.3.5.1. Mükellef Hizmetleri Gelir Vergileri Grup Müdürlüğü (1)

3.3.5.1.1. Gelir ve Kurumlar Vergileri Müdürlüğü

Gelir ve kurumlar vergileri müdürlüğünün görevleri şunlardır.

- Mükelleflerinin gelir ve kurumlar vergileri ile ilgili vergi durumları ve vergi uygulaması bakımından tereddüt ettikleri hususlara ilişkin görüş bildirmek.
- Görev alanı içerisindeki vergi türlerine ait iade ile ilgili işlemleri yürütmek.
- Görev alanı içerisindeki vergi türlerinin ihtilaflarına ilişkin iş ve işlemleri yürütmek.
- Görev alanına giren vergi türleri ile ilgili olarak uygulamada karşılaşılan sorunların en aza indirilmesine ve uygulama birliğinin sağlanmasına yönelik çalışmalar yapmak.
- Görev alanına giren vergi türleri ile ilgili olarak vergi dairesi başkanlığı yetki alanı içindeki en iyi uygulama örneklerini tespit edip, bunların tüm vergi dairesi başkanlığı yetki alanında uygulanabilmesi için vergi dairesi başkanının onayına sunmak.
- Vergi dairesi başkanı ve/veya grup müdürü tarafından verilecek diğer görevleri yapmak.

3.3.5.2. Mükellef Hizmetleri KDV ve Diğer Vergiler Grup Müdürlüğü (2)

3.3.5.2.1. Katma Değer ve Özel Tüketim Vergileri Müdürlüğü

Katma değer ve özel tüketim vergisi müdürlüğünün görevleri şunlardır.

- Mükelleflerinin katma değer, özel tüketim, banka ve sigorta muameleleri ve özel iletişim vergileri ile ilgili vergi durumları ve vergi uygulaması bakımından tereddüt ettikleri hususlara ilişkin görüş bildirmek.
- 3568 sayılı Serbest Muhasebecilik, Serbest Muhasebeci Mali Müşavirlik ve Yeminli Mali Müşavirlik Kanunu ile ilgili olarak özelemlerin hazırlanması ve bu kanunla ilgili iş ve işlemleri yürütmek.
- Görev alanı içerisindeki vergi türlerine ait iade ile ilgili işlemleri yürütmek.
- Görev alanı içerisindeki vergi türlerinin ihtilaflarına ilişkin iş ve işlemleri yürütmek.
- Görev alanına giren vergi türleri ile ilgili olarak uygulamada karşılaşılan sorunların en aza indirilmesine ve uygulama birliğinin sağlanmasına yönelik çalışmalar yapmak.
- Görev alanına giren vergi türleri ile ilgili olarak vergi dairesi başkanlığı yetki alanı içindeki en iyi uygulama örneklerini tespit edip, bunların tüm vergi dairesi başkanlığı yetki alanında uygulanabilmesi için vergi dairesi başkanının onayına sunmak.
- Vergi dairesi başkanı ve/veya grup müdürü tarafından verilecek diğer görevleri yapmak.

3.3.5.2.2. Diğer Vergiler Müdürlüğü

Diğer vergiler müdürlüğünün görevleri şunlardır.

- Mükelleflerinin gelir, kurumlar, katma değer, özel tüketim, banka ve sigorta muameleleri ve özel iletişim vergileri dışında kalan diğer vergiler ile ilgili vergi durumları ve vergi uygulaması bakımından tereddüt ettikleri hususlara ilişkin görüş bildirmek.
- Görev alanı içerisindeki vergi türlerine ait iade ile ilgili işlemleri yürütmek.
- Görev alanı içerisindeki vergi türlerinin ihtilaflarına ilişkin iş ve işlemleri yürütmek.
- Görev alanına giren vergi türleri ile ilgili olarak uygulamada karşılaşılan sorunların en aza indirilmesine ve uygulama birliğinin sağlanmasına yönelik çalışmalar yapmak.

- Görev alanına giren vergi türleri ile ilgili olarak vergi dairesi başkanlığı yetki alanı içindeki en iyi uygulama örneklerini tespit edip, bunların tüm vergi dairesi başkanlığı yetki alanında uygulanabilmesi için vergi dairesi başkanının onayına sunmak.
- Vergi dairesi başkanı ve/veya grup müdürü tarafından verilecek diğer görevleri yapmak.

3.3.5.3. Mükellef Hizmetleri Usul Grup Müdürlüğü (3)

3.3.5.3.1. Mükellef Hakları ve İletişim Müdürlüğü

Mükellef hakları ve iletişim müdürlüğünün görevleri şunlardır.

- Mükelleflerin vergiye uyumunu kolaylaştırmaya yönelik tedbirleri almak ve uygulamak, vergi bilincinin artırılması için gerekli çalışmaları yapmak.
- Mükellef haklarının korunması, şikayetlerinin değerlendirilmesi ve mükellef ile ilişkilerin karşılıklı güven esasına dayanması konusunda gerekli tedbirleri almak ve uygulamak.
- Mükellefleri vergi mevzuatından doğan hakları ve ödevleri konusunda her türlü iletişim aracını kullanmak suretiyle bilgilendirmek.
- Uygulamada karşılaşılan sorunların en aza indirilmesine ve uygulama birliğinin sağlanmasına yönelik çalışmalar yapmak.
- Vergi dairesi başkanlığı yetki alanı içindeki en iyi uygulama örneklerini tespit edip, bunların tüm vergi dairesi başkanlığı yetki alanında uygulanabilmesi için vergi dairesi başkanının onayına sunmak.
- Oda, birlik ve sivil toplum kuruluşlarıyla ilişkileri yürütmek, mevzuatta yapılan düzenlemelere ilişkin bilgilendirme faaliyetlerini yerine getirmek.
- Vergi dairesi başkanı ve/veya grup müdürü tarafından verilecek diğer görevleri yapmak.

3.3.5.3.2. Usul Müdürlüğü

Usul müdürlüğünün görevleri şunlardır.

213 sayılı Vergi Usul Kanunu, 3100 sayılı Katma Değer Vergisi Mükelleflerinin Ödeme Kaydedici Cihazları Kullanmaları Mecburiyeti Hakkında Kanun, 2577 sayılı İdari Yargılama Usulü Kanunu ile ilgili olarak özelgelerin hazırlanması ve bu kanunlarla ilgili iş ve işlemleri yürütmek.

- Görev alanına giren konulara ilişkin ihtilaflarla ilgili iş ve işlemleri yürütmek.
- Vergi dairesi başkanı ve/veya grup müdürü tarafından verilecek diğer görevleri yapmak.

Ayrıca, takdir ve uzlaşma işlemleri ile vergilendirme işlemlerine ilişkin olarak ilgili mevzuatla vergi dairesi başkanlığı yetkisine verilen görevlerden diğer müdürlüklere verilmemiş ve başkanlıkça yürütülecek olan görevler bu müdürlükçe yürütülür.

3.3.5.3.3. Tahsilat Müdürlüğü

Tahsilat müdürlüğünün görevleri şunlardır.

- 6183 sayılı Amme Alacaklarının Tahsil Usulü Hakkında Kanun ve başkanlığın tahsil etmekle yükümlü olduğu vergi dışı gelirlere ilişkin kanunlar ile ilgili olarak özelgelerin hazırlanması ve bu kanunlarla ilgili iş ve işlemleri yürütmek.
- Görev alanı ile ilgili ihtilaflara ilişkin iş ve işlemleri yürütmek.
- Vergi dairesi başkanı ve/veya grup müdürü tarafından verilecek diğer görevleri yapmak.

Ayrıca, satış işlemleri ile tahsilat işlemlerine ilişkin olarak ilgili mevzuatla vergi dairesi başkanlığı yetkisine verilen görevlerden diğer müdürlüklere verilmemiş ve başkanlıkça yürütülecek olan görevler bu müdürlükçe yürütülür.

3.3.5.4. Denetim Grup Müdürlüğü

3.3.5.4.1. Vergi Denetmenleri Büro Başkanlığı

Vergi denetmenleri büro başkanlığının görevleri şunlardır.

- Yetki alanına ilişkin denetim planı konusunda önerilerde bulunmak.
- Gelir İdaresi Başkanlığınca oluşturulan denetim planlarını uygulamak.
- Yetki alanındaki vergi inceleme ve denetimlerini gerçekleştirmek, vergi kayıp ve kaçığının önlenmesi konusunda gerekli tedbirleri almak.
- Vergi inceleme ve denetimine ilişkin yöntem ve tekniklerin geliştirilmesi, standart ve ilkelerin oluşturulması ile inceleme ve denetim rehberleri hazırlanması konusunda önerilerde bulunmak.
- Vergi denetimlerinin etkinlik ve verimliliğini artırıcı tedbirler almak, denetimde ortaya çıkan aksaklıkların giderilmesi için vergi dairesi başkanlığına görüş ve önerilerde bulunmak.
- Vergi denetim ve incelemelerinde kullanılacak bilgileri toplamak ve vergi inceleme elemanlarının kullanımına sunmak.
- Denetim ve inceleme sonuçlarını izlemek, değerlendirmek ve bunlara ilişkin istatistikî veriler oluşturmak.
- Vergi denetmenleri ve vergi denetmen yardımcılarının görevlendirilmeleri ile ilgili yazışmaların kayıtlarını tutmak ve evrakın ilgili yerlere sevkini sağlamak.
- Vergi denetim ve inceleme sonuçlarına ilişkin belge ve raporların muhafazasını sağlamak, mahremiyet ve gizlilik taşıyan evrakın güvenliğini temin etmek üzere gerekli tedbirleri almak.
- Tarhiyat öncesi uzlaşma işlemlerini yürütmek.
- Vergi dairesi başkanı ve/veya grup müdürü tarafından verilecek diğer görevleri yapmak.

3.3.5.4.2. Denetim Koordinasyon Müdürlüğü

Denetim koordinasyon müdürlüğünün görevleri şunlardır.

- Yetki alanına ilişkin denetim planı konusunda önerilerde bulunmak.
- Gelir İdaresi Başkanlığınca oluşturulan denetim planlarını uygulamak.
- Yaygın yoğun vergi denetimlerini gerçekleştirmek, mükellefleri ve mükellefiyetle ilgili maddî olayları, kayıtları ve mevzuları araştırmak ve tespit etmek.
- Vergi denetim ve incelemelerinde kullanılacak bilgileri toplamak ve vergi inceleme elemanlarının kullanımına sunmak.
- Vergi ve benzeri mali yükümlülüklerle ilgili ihbar ve şikayetleri değerlendirmek.
- Vergi dairesi başkanı ve/veya grup müdürü tarafından verilecek diğer görevleri yapmak.

Denetim koordinasyon müdürlüğüne verilen görevleri yapmak üzere ayrıca yaygın yoğun denetim koordinatörlükleri kurulabilir.

3.3.5.4.3. İhbarlar ve Şikayetleri Değerlendirme Müdürlüğü

İhbarlar ve şikayetleri değerlendirme müdürlüğünün görevleri şunlardır.

- Vergi ve benzeri mali yükümlülüklerle ilgili ihbar ve şikayetleri değerlendirmek.
- Vergi dairesi başkanı ve/veya grup müdürü tarafından verilecek diğer görevleri yapmak.

3.3.5.5. Hukuk ve İhtilafli İşler Grup Müdürlüğü

3.3.5.5.1. İhtilafli İşler Müdürlüğü

İhtilafli işler müdürlüğünün görevleri şunlardır.

- Vergi dairesi başkanlığının taraf olduğu idari davalarla ilgili olarak dava dosyalarını oluşturmak, vergi dairesi başkanlığının savunmasını hazırlamak ve ilgili yargı mercilerine gönderilmesini sağlamak.
- Gerektiğinde vergi mahkemesi/idare mahkemesi kararlarına karşı, süresinde bölge idare mahkemeleri nezdinde itiraz, Danıştay nezdinde temyizen dava açmak, tashihi karar talebinde bulunmak ve Gelir İdaresi Başkanlığınca devredilen yetki çerçevesinde vergi dairesi başkanlığının onayı ile itiraz, temyiz ve tashihi karar yoluna gitmekten vazgeçmek.
- Vergi dairesi müdürlüklerinin dava açma projelerini tetkik etmek ve başkanlık yetkisinde olanlara gerekli muvafakatı vermek, Gelir İdaresi Başkanlığı yetkisinde olan ihtilaflara ilişkin işlemleri yapmak.
- Vergi dairesi başkanı ve/veya grup müdürü tarafından verilecek diğer görevleri yapmak.

3.3.5.5.2. Hazine Avukatları

Hazine avukatlarının görevleri şunlardır.

- Vergi dairesi başkanlığı aleyhine açılan idari davalar (itiraz, temyiz ve tashihi karar talepleri dahil olmak üzere) ile ilgili olarak ihtilafli işler müdürlüğünce hazırlanan dava dosyalarını tetkik etmek ve ilgili yargı mercilerine göndermek.
- İlgili mevzuat gereğince suç duyurusunda bulunmak amacıyla Cumhuriyet Savcılıklarına yapılacak bildirimlere ilişkin yazışmaları yapmak.
- Vergi dairesi başkanının vereceği yetki çerçevesinde taraf olduğu idari davalarda vergi dairesi başkanlığını temsil etmek.
- Başkanlıkça adli yargıda açılacak ve sürdürülecek yada başkanlık aleyhine adli yargıda açılan davalarla ilgili dava dosyalarını oluşturmak, ve yetkili muhakemat müdürlüklerine göndermek.
- Gelir İdaresi Başkanlığı ile Maliye Bakanlığı Başhukuk Müşavirliği ve Muhakemat Genel Müdürlüğü tarafından müştereken belirlenen esaslardaki diğer işlemleri yapmak.

3.3.5.6. Strateji Grup Müdürlüğü

3.3.5.6.1. Strateji Müdürlüğü

Strateji müdürlüğünün görevleri şunlardır.

- Gelir İdaresi Başkanlığınca belirlenen orta ve uzun vadeli strateji ve politikaların uygulanmasına ilişkin gerekli çalışmaları yapmak, belirlenen temel hedefleri vergi dairesi başkanlığı birimleri arasında dağıtmak ve sonuçlarını Gelir İdaresi Başkanlığına sunulacak hale getirmek.
- Vergi dairesi başkanlığı bünyesinde yapılan iş ve işlemlere ilişkin süreçlerin iyileştirilmesi ve verimliliğinin artırılmasına yönelik çalışmalar yapmak ve Gelir İdaresi Başkanlığına öneriler sunmak.
- Vergi dairesi başkanlığının faaliyet raporunu hazırlamak, performansına yönelik raporlara veriler oluşturmak ve aksayan yönleri ilişkin çözüm önerileri geliştirmek.
- Vergi dairesi başkanlığı bütçesini stratejik plana ve yıllık hedeflere göre hazırlamak.
- Vergi dairesi başkanı ve/veya grup müdürü tarafından verilecek diğer görevleri yapmak.

3.3.5.6.2. İstatistik ve Araştırma Müdürlüğü

İstatistik ve araştırma müdürlüğünün görevleri şunlardır.

- Yetki alanındaki mükellefler ve ekonomik faaliyetlerle ilgili olarak bilgi toplamak, araştırmalar yapmak ve faaliyet konularına ilişkin gerekli istatistikleri oluşturmak.
- Vergi dairesi başkanı ve/veya grup müdürü tarafından verilecek diğer görevleri yapmak.

3.3.5.7. İnsan Kaynakları Grup Müdürlüğü

3.3.5.7.1. İnsan Kaynakları Müdürlüğü

İnsan kaynakları müdürlüğünün görevleri şunlardır.

- Vergi dairesi başkanlığında görevli personele ilişkin atama, nakil, sicil, disiplin, terfi, takdir, ödül, ücret, emeklilik ve benzeri özlük işlemlerini yürütmek.
- Gelir İdaresi Başkanlığınca belirlenen ölçüt ve hedeflere uygun olarak personelin performansını izlemek ve değerlendirmek.
 - Görev alanına giren konulara ilişkin ihtilaflarla ilgili iş ve işlemleri yürütmek.
 - Gelir İdaresi Başkanlığınca belirlenen kurumsal etik kuralları personele duyurmak.
 - Personelin lojman tahsisine ilişkin iş ve işlemleri yürütmek.
 - Vergi dairesi başkanlığında görevli personelin özlük dosyalarına ilişkin arşivi oluşturmak, arşivin güvenliğini sağlamak, özlük dosyalarını düzenlemek, buna ilişkin defter ve belgeleri muhafaza etmek, özlük haklarına ilişkin işlemleri yapmak ve izlemek.
 - Görev alanına giren konulara ilişkin olarak gerekli görülen durumlarda yetki alanı dışına personel ve taşıt görevlendirilmesi ile ilgili işlemleri yapmak.
 - Vergi dairesi başkanı ve/veya grup müdürü tarafından verilecek diğer görevleri yapmak.

3.3.5.7.2. Eğitim Müdürlüğü

Eğitim müdürlüğünün görevleri şunlardır.

- Gelir İdaresi Başkanlığınca oluşturulan personel eğitim planlarını uygulamak, vergi dairesi başkanlığının eğitim planlarını hazırlamak ve uygulamak, personelin yetkinliklerinin geliştirilmesine yönelik tedbirler almak.
 - Vergi dairesi başkanı ve/veya grup müdürü tarafından verilecek diğer görevleri yapmak.

3.3.5.7.3. Özel Büro Müdürlüğü

Özel büro müdürlüğünün görevleri şunlardır.

- Vergi dairesi başkanının resmi ve özel yazışmalarını yürütmek, buna ilişkin arşiv oluşturmak ve muhafaza etmek, havale ve imza dosyalarını kontrol etmek.
 - Vergi dairesi başkanının sekreteryaya hizmetlerini yürütmek.
 - Vergi dairesi başkanının her türlü protokol işlerini düzenlemek ve yürütmek.
 - Vergi dairesi başkanının katılacağı toplantılara ilişkin hazırlık yapmak ve ilgililere gündemi içeren duyuru yapmak.
 - Vergi dairesi başkanının görüşmelerinin kaydını tutmak, elektronik ortamda veya mevcut teknolojinin imkan vereceği diğer sistemlerde saklamak.
 - Vergi dairesi başkanı ve/veya grup müdürü tarafından verilecek diğer görevleri yapmak.

3.3.5.8. Destek Hizmetleri Grup Müdürlüğü

3.3.5.8.1. İdari ve Mali İşler Müdürlüğü

İdari ve mali işler müdürlüğünün görevleri şunlardır.

- Vergi dairesi başkanlığının ihtiyacı olan her türlü yapım, satın alma, tefriş, kiralama, bakım ve onarım, taşıt sevk ve idaresi, taşıma, temizlik, sağlık ve benzeri hizmetlere ilişkin mali hizmetleri yürütmek.
- Vergi dairesi başkanlığının gider tahminlerini yaparak Strateji Müdürlüğüne bildirmek.
- Görev alanına giren konulara ilişkin ihtilaflarla ilgili iş ve işlemleri yürütmek.
- Vergi dairesi başkanlığına ait taşıt, makine, teçhizat, döşeme, demirbaş gibi taşınır mallar ile her türlü sarf malzemesi ve tahsis edilen taşınmazlara ilişkin kayıtları tutmak.
- Vergi dairesi başkanlığının sivil savunma ve seferberlik hizmetlerini yürütmek.
- Vergi dairesi başkanlığının fiziki çalışma ortamlarını uygun ve standart hale getirmek.
- Vergi dairesi başkanlığına ait lojman, kreş ve diğer sosyal tesislerin yönetimi ile ilgili hizmetleri yürütmek.
- Vergi dairesi başkanı ve/veya grup müdürü tarafından verilecek diğer görevleri yapmak.

3.3.5.8.2. Dokümantasyon ve Diğer Destek Hizmetleri Müdürlüğü

Dokümantasyon ve diğer destek hizmetleri müdürlüğünün görevleri şunlardır.

- Vergi dairesi başkanlığınca kullanılan basılı kağıtları muhafaza etmek, dağıtmak, bu konuda her türlü zimmet ve sair işlemleri yapmak ve gerekli tedbirleri almak.
- Vergi dairesi başkanlığının evrak kayıt ve arşiv işlemlerini yürütmek, yazışmaların kayıtlarını tutmak, evrakin ilgili yerlere sevkini sağlamak, arşive kaldırılan dosya, defter ve belgeleri tasnif ve muhafaza etmek, arşivin güvenliği açısından gerekli bütün tedbirleri almak.
- Vergi dairesi başkanı ve/veya grup müdürü tarafından verilecek diğer görevleri yapmak.

3.3.5.9. Vergi Dairesi Müdürlükleri Komisyonlar ve Şubeler

Vergi dairesi başkanlığının takdir, uzlaşma ve satış işlemlerini yürütmekle görevli komisyonları ile başkanlığın yetki alanında faaliyette bulunan vergi daireleri ve şubeler, vergi dairesi başkanlığına bağlı olup bu komisyonların, vergi dairesi müdürlüklerinin ve şubelerin çalışmaları vergi dairesi başkanının uygun göreceği grup müdürlüğü ile ilişkili olarak yürütülür.

3.3.6. VERGİ DAİRESİ BAŞKANLIĞI (11 Grup Müdürlüğü)

3.3.6.1. Mükellef Hizmetleri Gelir Vergileri Grup Müdürlüğü (1)

3.3.6.1.1. Gelir ve Kurumlar Vergileri Müdürlüğü

Gelir ve kurumlar vergileri müdürlüğünün görevleri şunlardır.

- Mükelleflerinin gelir ve kurumlar vergileri ile ilgili vergi durumları ve vergi uygulaması bakımından tereddüt ettikleri hususlara ilişkin görüş bildirmek.
- Görev alanı içerisindeki vergi türlerine ait iade ile ilgili işlemleri yürütmek.
- Görev alanı içerisindeki vergi türlerinin ihtilaflarına ilişkin iş ve işlemleri yürütmek.
- Görev alanına giren vergi türleri ile ilgili olarak uygulamada karşılaşılan sorunların en aza indirilmesine ve uygulama birliğinin sağlanmasına yönelik çalışmalar yapmak.

- Görev alanına giren vergi türleri ile ilgili olarak vergi dairesi başkanlığı yetki alanı içindeki en iyi uygulama örneklerini tespit edip, bunların tüm vergi dairesi başkanlığı yetki alanında uygulanabilmesi için vergi dairesi başkanının onayına sunmak.
- Vergi dairesi başkanı ve/veya grup müdürü tarafından verilecek diğer görevleri yapmak.

3.3.6.2. Mükellef Hizmetleri Katma Değer Vergisi Grup Müdürlüğü (2)

3.3.6.2.1. Katma Değer ve Özel Tüketim Vergileri Müdürlüğü

Katma değer ve özel tüketim vergisi müdürlüğünün görevleri şunlardır.

- Mükelleflerinin katma değer, özel tüketim, banka ve sigorta muameleleri ve özel iletişim vergileri ile ilgili vergi durumları ve vergi uygulaması bakımından tereddüt ettikleri hususlara ilişkin görüş bildirmek.
- 3568 sayılı Serbest Muhasebecilik, Serbest Muhasebeci Mali Müşavirlik ve Yeminli Mali Müşavirlik Kanunu ile ilgili olarak özgelilerin hazırlanması ve bu kanunla ilgili iş ve işlemleri yürütmek.
- Görev alanı içerisindeki vergi türlerine ait iade ile ilgili işlemleri yürütmek.
- Görev alanı içerisindeki vergi türlerinin ihtilaflarına ilişkin iş ve işlemleri yürütmek.
- Görev alanına giren vergi türleri ile ilgili olarak uygulamada karşılaşılan sorunların en aza indirilmesine ve uygulama birliğinin sağlanmasına yönelik çalışmalar yapmak.
- Görev alanına giren vergi türleri ile ilgili olarak vergi dairesi başkanlığı yetki alanı içindeki en iyi uygulama örneklerini tespit edip, bunların tüm vergi dairesi başkanlığı yetki alanında uygulanabilmesi için vergi dairesi başkanının onayına sunmak.
- Vergi dairesi başkanı ve/veya grup müdürü tarafından verilecek diğer görevleri yapmak.

3.3.6.3. Mükellef Hizmetleri Diğer Vergiler Grup Müdürlüğü (3)

3.3.6.3.1. Diğer Vergiler Müdürlüğü

Diğer vergiler müdürlüğünün görevleri şunlardır.

- Mükelleflerinin gelir, kurumlar, katma değer ve özel tüketim, banka ve sigorta muameleleri ve özel iletişim vergileri dışında kalan diğer vergiler ile ilgili vergi durumları ve vergi uygulaması bakımından tereddüt ettikleri hususlara ilişkin görüş bildirmek.
- Görev alanı içerisindeki vergi türlerine ait iade ile ilgili işlemleri yürütmek.
- Görev alanı içerisindeki vergi türlerinin ihtilaflarına ilişkin iş ve işlemleri yürütmek.
- Görev alanına giren vergi türleri ile ilgili olarak uygulamada karşılaşılan sorunların en aza indirilmesine ve uygulama birliğinin sağlanmasına yönelik çalışmalar yapmak.
- Görev alanına giren vergi türleri ile ilgili olarak vergi dairesi başkanlığı yetki alanı içindeki en iyi uygulama örneklerini tespit edip, bunların tüm vergi dairesi başkanlığı yetki alanında uygulanabilmesi için vergi dairesi başkanının onayına sunmak.
- Vergi dairesi başkanı ve/veya grup müdürü tarafından verilecek diğer görevleri yapmak.

3.3.6.4. Mükellef Hizmetleri Usul Grup Müdürlüğü (4)

3.3.6.4.1. Mükellef Hakları ve İletişim Müdürlüğü

Mükellef hakları ve iletişim müdürlüğünün görevleri şunlardır.

- Mükelleflerin vergiye uyumunu kolaylaştırmaya yönelik tedbirleri almak ve uygulamak, vergi bilincinin artırılması için gerekli çalışmaları yapmak.
- Mükellef haklarının korunması, şikayetlerinin değerlendirilmesi ve mükellef ile ilişkilerin karşılıklı güven esasına dayanması konusunda gerekli tedbirleri almak ve uygulamak.
- Mükellefleri vergi mevzuatından doğan hakları ve ödevleri konusunda her türlü iletişim aracını kullanmak suretiyle bilgilendirmek.
- Uygulamada karşılaşılan sorunların en aza indirilmesine ve uygulama birliğinin sağlanmasına yönelik çalışmalar yapmak.
- Vergi dairesi başkanlığı yetki alanı içindeki en iyi uygulama örneklerini tespit edip, bunların tüm vergi dairesi başkanlığı yetki alanında uygulanabilmesi için vergi dairesi başkanının onayına sunmak.
- Oda, birlik ve sivil toplum kuruluşlarıyla ilişkileri yürütmek, mevzuatta yapılan düzenlemelere ilişkin bilgilendirme faaliyetlerini yerine getirmek.
- Vergi dairesi başkanı ve/veya grup müdürü tarafından verilecek diğer görevleri yapmak.

3.3.6.4.2. Usul Müdürlüğü

Usul müdürlüğünün görevleri şunlardır.

213 sayılı Vergi Usul Kanunu, 3100 sayılı Katma Değer Vergisi Mükelleflerinin Ödeme Kaydedici Cihazları Kullanmaları Mecburiyeti Hakkında Kanun, 2577 sayılı İdari Yargılama Usulü Kanunu ile ilgili olarak özelgelerin hazırlanması ve bu kanunlarla ilgili iş ve işlemleri yürütmek.

- Görev alanına giren konulara ilişkin ihtilaflarla ilgili iş ve işlemleri yürütmek.
- Vergi dairesi başkanı ve/veya grup müdürü tarafından verilecek diğer görevleri yapmak.

Ayrıca, takdir ve uzlaşma işlemleri ile vergilendirme işlemlerine ilişkin olarak ilgili mevzuatla vergi dairesi başkanlığı yetkisine verilen görevlerden diğer müdürlüklere verilmemiş ve başkanlıkça yürütülecek olan görevler bu müdürlükçe yürütülür.

3.3.6.5. Mükellef Hizmetleri Tahsilat Grup Müdürlüğü (5)

3.3.6.5.1. Tahsilat Müdürlüğü

Tahsilat müdürlüğünün görevleri şunlardır.

- 6183 sayılı Amme Alacaklarının Tahsil Usulü Hakkında Kanun ve başkanlığın tahsil etmekle yükümlü olduğu vergi dışı gelirlere ilişkin kanunlar ile ilgili olarak özelgelerin hazırlanması ve bu kanunlarla ilgili iş ve işlemleri yürütmek.
- Görev alanı ile ilgili ihtilaflara ilişkin iş ve işlemleri yürütmek.
- Vergi dairesi başkanı ve/veya grup müdürü tarafından verilecek diğer görevleri yapmak.

Ayrıca, satış işlemleri ile tahsilat işlemlerine ilişkin olarak ilgili mevzuatla vergi dairesi başkanlığı yetkisine verilen görevlerden diğer müdürlüklere verilmemiş ve başkanlıkça yürütülecek olan görevler bu müdürlükçe yürütülür.

3.3.6.6. Denetim Grup Müdürlüğü

3.3.6.6.1. Vergi Denetmenleri Büro Başkanlığı

Vergi denetmenleri büro başkanlığının görevleri şunlardır.

- Yetki alanına ilişkin denetim planı konusunda önerilerde bulunmak.
- Gelir İdaresi Başkanlığınca oluşturulan denetim planlarını uygulamak.
- Yetki alanındaki vergi inceleme ve denetimlerini gerçekleştirmek, vergi kayıp ve kaçığının önlenmesi konusunda gerekli tedbirleri almak.
- Vergi inceleme ve denetimine ilişkin yöntem ve tekniklerin geliştirilmesi, standart ve ilkelerin oluşturulması ile inceleme ve denetim rehberleri hazırlanması konusunda önerilerde bulunmak.
- Vergi denetimlerinin etkinlik ve verimliliğini artırıcı tedbirler almak, denetimde ortaya çıkan aksaklıkların giderilmesi için vergi dairesi başkanlığına görüş ve önerilerde bulunmak.
- Vergi denetim ve incelemelerinde kullanılacak bilgileri toplamak ve vergi inceleme elemanlarının kullanımına sunmak.
- Denetim ve inceleme sonuçlarını izlemek, değerlendirmek ve bunlara ilişkin istatistikî veriler oluşturmak.
- Vergi denetmenleri ve vergi denetmen yardımcılarının görevlendirilmeleri ile ilgili yazışmaların kayıtlarını tutmak ve evrakın ilgili yerlere sevkini sağlamak.
- Vergi denetim ve inceleme sonuçlarına ilişkin belge ve raporların muhafazasını sağlamak, mahremiyet ve gizlilik taşıyan evrakın güvenliğini temin etmeye yönelik tedbirleri almak.
- Tarhiyat öncesi uzlaşma işlemlerini yürütmek.
- Vergi dairesi başkanı ve/veya grup müdürü tarafından verilecek diğer görevleri yapmak.

3.3.6.6.2. Denetim Koordinasyon Müdürlüğü

Denetim koordinasyon müdürlüğünün görevleri şunlardır.

- Yetki alanına ilişkin denetim planı konusunda önerilerde bulunmak.
- Gelir İdaresi Başkanlığınca oluşturulan denetim planlarını uygulamak.
- Yaygın yoğun vergi denetimlerini gerçekleştirmek, mükellefleri ve mükellefiyetle ilgili maddî olayları, kayıtları ve mevzuları araştırmak ve tespit etmek.
- Vergi denetim ve incelemelerinde kullanılacak bilgileri toplamak ve vergi inceleme elemanlarının kullanımına sunmak.
- Vergi dairesi başkanı ve/veya grup müdürü tarafından verilecek diğer görevleri yapmak.

Denetim koordinasyon müdürlüğüne verilen görevleri yapmak üzere ayrıca yaygın yoğun denetim koordinatörlükleri kurulabilir.

3.3.6.6.3. İhbarlar ve Şikayetleri Değerlendirme Müdürlüğü

İhbarlar ve şikayetleri değerlendirme müdürlüğünün görevleri şunlardır.

- Vergi ve benzeri mali yükümlülüklerle ilgili ihbar ve şikayetleri değerlendirmek.
- Vergi dairesi başkanı ve/veya grup müdürü tarafından verilecek diğer görevleri yapmak.

3.3.6.7. Hukuk ve İhtilafli İşler Grup Müdürlüğü

3.3.6.7.1. İhtilafli İşler Müdürlüğü

İhtilafli işler müdürlüğünün görevleri şunlardır.

- Vergi dairesi başkanlığının taraf olduğu idari davalarla ilgili olarak dava dosyalarını oluşturmak, vergi dairesi başkanlığının savunmasını hazırlamak ve ilgili yargı mercilerine gönderilmesini sağlamak.
- Gerektiğinde vergi mahkemesi/idare mahkemesi kararlarına karşı, süresinde bölge idare mahkemeleri nezdinde itiraz, Danıştay nezdinde temyizen dava açmak, tashihi karar talebinde bulunmak ve Gelir İdaresi Başkanlığınca devredilen yetki çerçevesinde vergi dairesi başkanlığının onayı ile itiraz, temyiz ve tashihi karar yoluna gitmekten vazgeçmek.
- Vergi dairesi müdürlüklerinin dava açma projelerini tetkik etmek ve başkanlık yetkisinde olanlara gerekli muvafakatı vermek, Gelir İdaresi Başkanlığı yetkisinde olan ihtilaflara ilişkin işlemleri yapmak.
- Vergi dairesi başkanı ve/veya grup müdürü tarafından verilecek diğer görevleri yapmak.

3.3.6.7.2. Hazine Avukatları

Hazine avukatlarının görevleri şunlardır.

- Vergi dairesi başkanlığı aleyhine açılan idari davalar (itiraz, temyiz ve tashihi karar talepleri dahil olmak üzere) ile ilgili olarak ihtilafli işler müdürlüğünce hazırlanan dava dosyalarını tetkik etmek ve ilgili yargı mercilerine göndermek.
- İlgili mevzuat gereğince suç duyurusunda bulunmak amacıyla Cumhuriyet Savcılıklarına yapılacak bildirimlere ilişkin yazışmaları yapmak.
- Vergi dairesi başkanının vereceği yetki çerçevesinde taraf olduğu idari davalarda vergi dairesi başkanlığını temsil etmek.
- Başkanlıkça adli yargıda açılacak ve sürdürülecek yada başkanlık aleyhine adli yargıda açılan davalarla ilgili dava dosyalarını oluşturmak, ve yetkili muhakemat müdürlüklerine göndermek.
- Gelir İdaresi Başkanlığı ile Maliye Bakanlığı Başhukuk Müşavirliği ve Muhakemat Genel Müdürlüğü tarafından müştereken belirlenen esaslardaki diğer işlemleri yapmak.

3.3.6.8. Strateji Grup Müdürlüğü

3.3.6.8.1. Strateji Müdürlüğü

Strateji müdürlüğünün görevleri şunlardır.

- Gelir İdaresi Başkanlığınca belirlenen orta ve uzun vadeli strateji ve politikaların uygulanmasına ilişkin gerekli çalışmaları yapmak, belirlenen temel hedefleri vergi dairesi başkanlığı birimleri arasında dağıtmak ve sonuçlarını Gelir İdaresi Başkanlığına sunulacak hale getirmek.
- Vergi dairesi başkanlığı bünyesinde yapılan iş ve işlemlere ilişkin süreçlerin iyileştirilmesi ve verimliliğinin artırılmasına yönelik çalışmalar yapmak ve Gelir İdaresi Başkanlığına öneriler sunmak.
- Vergi dairesi başkanlığının faaliyet raporunu hazırlamak, performansına yönelik raporlara veriler oluşturmak ve aksayan yönlerle ilişkin çözüm önerileri geliştirmek.
- Vergi dairesi başkanlığı bütçesini stratejik plana ve yıllık hedeflere göre hazırlamak.
- Vergi dairesi başkanı ve/veya grup müdürü tarafından verilecek diğer görevleri yapmak.

3.3.6.8.2. İstatistik ve Araştırma Müdürlüğü

İstatistik ve araştırma müdürlüğünün görevleri şunlardır.

- Yetki alanındaki mükellefler ve ekonomik faaliyetlerle ilgili olarak bilgi toplamak, araştırmalar yapmak ve faaliyet konularına ilişkin gerekli istatistikleri oluşturmak.
- Vergi dairesi başkanı ve/veya grup müdürü tarafından verilecek diğer görevleri yapmak.

3.3.6.9. İnsan Kaynakları Grup Müdürlüğü

3.3.6.9.1. İnsan Kaynakları Müdürlüğü

İnsan kaynakları müdürlüğünün görevleri şunlardır.

- Vergi dairesi başkanlığında görevli personele ilişkin atama, nakil, sicil, disiplin, terfi, takdir, ödül, ücret, emeklilik ve benzeri özlük işlemlerini yürütmek.
- Görev alanına giren konulara ilişkin ihtilaflarla ilgili iş ve işlemleri yürütmek.
- Gelir İdaresi Başkanlığınca belirlenen ölçüt ve hedeflere uygun olarak personelin performansını izlemek ve değerlendirmek.
- Gelir İdaresi Başkanlığınca belirlenen kurumsal etik kuralları personele duyurmak.
- Personelin lojman tahsisine ilişkin iş ve işlemleri yürütmek.
- Vergi dairesi başkanlığında görevli personelin özlük dosyalarına ilişkin arşivi oluşturmak, arşivin güvenliğini sağlamak, özlük dosyalarını düzenlemek, buna ilişkin defter ve belgeleri muhafaza etmek, özlük haklarına ilişkin işlemleri yapmak ve izlemek.
- Görev alanına giren konulara ilişkin olarak gerekli görülen durumlarda yetki alanı dışına personel ve taşıt görevlendirilmesi ile ilgili işlemleri yapmak.
- Vergi dairesi başkanı ve/veya grup müdürü tarafından verilecek diğer görevleri yapmak.

3.3.6.9.2. Eğitim Müdürlüğü

Eğitim müdürlüğünün görevleri şunlardır.

- Gelir İdaresi Başkanlığınca oluşturulan personel eğitim planlarını uygulamak, vergi dairesi başkanlığının eğitim planlarını hazırlamak ve uygulamak, personelin yetkinliklerinin geliştirilmesine yönelik tedbirler almak.
- Vergi dairesi başkanı ve/veya grup müdürü tarafından verilecek diğer görevleri yapmak.

3.3.6.9.3. Özel Büro Müdürlüğü

Özel büro müdürlüğünün görevleri şunlardır.

- Vergi dairesi başkanının resmi ve özel yazışmalarını yürütmek, buna ilişkin arşiv oluşturmak ve muhafaza etmek, havale ve imza dosyalarını kontrol etmek.
- Vergi dairesi başkanının sekreteryaya hizmetlerini yürütmek.
- Vergi dairesi başkanının her türlü protokol işlerini düzenlemek ve yürütmek.
- Vergi dairesi başkanının katılacağı toplantılara ilişkin hazırlık yapmak ve ilgililere gündemi içeren duyuru yapmak.
- Vergi dairesi başkanının görüşmelerinin kaydını tutmak, elektronik ortamda veya mevcut teknolojinin imkan vereceği diğer sistemlerde saklamak.
- Vergi dairesi başkanı ve/veya grup müdürü tarafından verilecek diğer görevleri yapmak.

3.3.6.10. Destek Hizmetleri Grup Müdürlüğü

3.3.6.10.1. Mali İşler Müdürlüğü

Mali işler müdürlüğünün görevleri şunlardır.

- Vergi dairesi başkanlığının ihtiyacı olan her türlü yapım, satın alma, tefriş, kiralama, bakım ve onarım, taşıt sevk ve idaresi, taşıma, temizlik, sağlık ve benzeri hizmetlere ilişkin mali hizmetleri yürütmek.
- Vergi dairesi başkanlığının gider tahminlerini yaparak Strateji Müdürlüğüne bildirmek.
- Görev alanına giren konulara ilişkin ihtilaflarla ilgili iş ve işlemleri yürütmek.
- Vergi dairesi başkanı ve/veya grup müdürü tarafından verilecek diğer görevleri yapmak.

3.3.6.10.2. İdari İşler Müdürlüğü

İdari işler müdürlüğünün görevleri şunlardır.

- Vergi dairesi başkanlığının evrak kayıt ve arşiv işlemlerini yürütmek, yazışmaların kayıtlarını tutmak, evrakin ilgili yerlere sevkini sağlamak, arşive kaldırılan dosya, defter ve belgeleri tasnif ve muhafaza etmek, arşivin güvenliği açısından gerekli bütün tedbirleri almak.
- Görev alanına giren konulara ilişkin ihtilaflarla ilgili iş ve işlemleri yürütmek.
- Vergi dairesi başkanlığının fiziki çalışma ortamlarını uygun ve standart hale getirmek.
- Vergi dairesi başkanlığına ait taşıt, makine, teçhizat, döşeme, demirbaş gibi taşınır mallar ile her türlü sarf malzemesi ve tahsis edilen taşınmazlara ilişkin kayıtları tutmak.
- Vergi dairesi başkanlığına ait lojman, kreş ve diğer sosyal tesislerin yönetimi ile ilgili hizmetleri yürütmek.
- Vergi dairesi başkanlığının sivil savunma ve seferberlik hizmetlerini yürütmek.
- Vergi dairesi başkanı ve/veya grup müdürü tarafından verilecek diğer görevleri yapmak.

3.3.6.10.3. Dokümantasyon Müdürlüğü

Dokümantasyon müdürlüğünün görevleri şunlardır.

- Vergi dairesi başkanlığınca kullanılan basılı kağıtları muhafaza etmek, dağıtmak, bu konuda her türlü zimmet ve sair işlemleri yapmak ve gerekli tedbirleri almak.
- Vergi dairesi başkanı ve/veya grup müdürü tarafından verilecek diğer görevleri yapmak.

3.3.6.11. Uygulama Grup Müdürlükleri

Uygulama grup müdürlüklerinin görevleri şunlardır.

- Vergi dairesi başkanlığının yetki alanında faaliyet gösteren vergi dairelerinin çalışmalarının koordinasyonunun sağlanması ve sorunlarının giderilmesine ilişkin iş ve işlemleri yapmak.
- Vergi dairesi başkanının devrettiği yetki çerçevesinde bir veya birden fazla vergi dairesi müdürlüğünün ita amirliği, red ve iade işlemlerine onay verme görevleri ile yetkilendirildiği diğer işlemleri yapmak.
- Uygulamada karşılaşılan sorunların en aza indirilmesine ve uygulama birliğinin sağlanmasına yönelik çalışmalar yapmak.
- Yetki alanı içinde bulunan vergi dairesi müdürlüklerindeki en iyi uygulama örneklerini tespit edip, bunların tüm vergi dairesi başkanlığı yetki alanında uygulanabilmesi için vergi dairesi başkanının onayına sunmak.
- Vergi dairesi başkanınca verilecek diğer görevleri yapmak.

Uygulama grup müdürlüklerinin yetki alanı vergi dairesi başkanı tarafından belirlenir.

3.3.6.12. Vergi Dairesi Müdürlükleri Komisyonlar ve Şubeler

Vergi dairesi başkanlığının takdir, uzlaşma ve satış işlemlerini yürütmekle görevli komisyonları ile başkanlığın yetki alanında faaliyette bulunan vergi daireleri ve şubeler, vergi dairesi başkanlığına bağlı olup bu komisyonlar ve vergi dairesi müdürlükleri ile şubeler uygulama grup müdürlükleri ile ilişkilendirilmemiş ise çalışmalarını vergi dairesi başkanının uygun göreceği grup müdürlüğü ile ilişkili olarak yürütür.

3.3.7. VALİLİĞE BAĞLI DEFTERDARLIKLAR TAŞRA ÖRGÜT ŞEMASI

3.3.7.1. Yeniden Yapılandırılmış Vergi Dairesi Müdürlükleri Örgüt Şeması

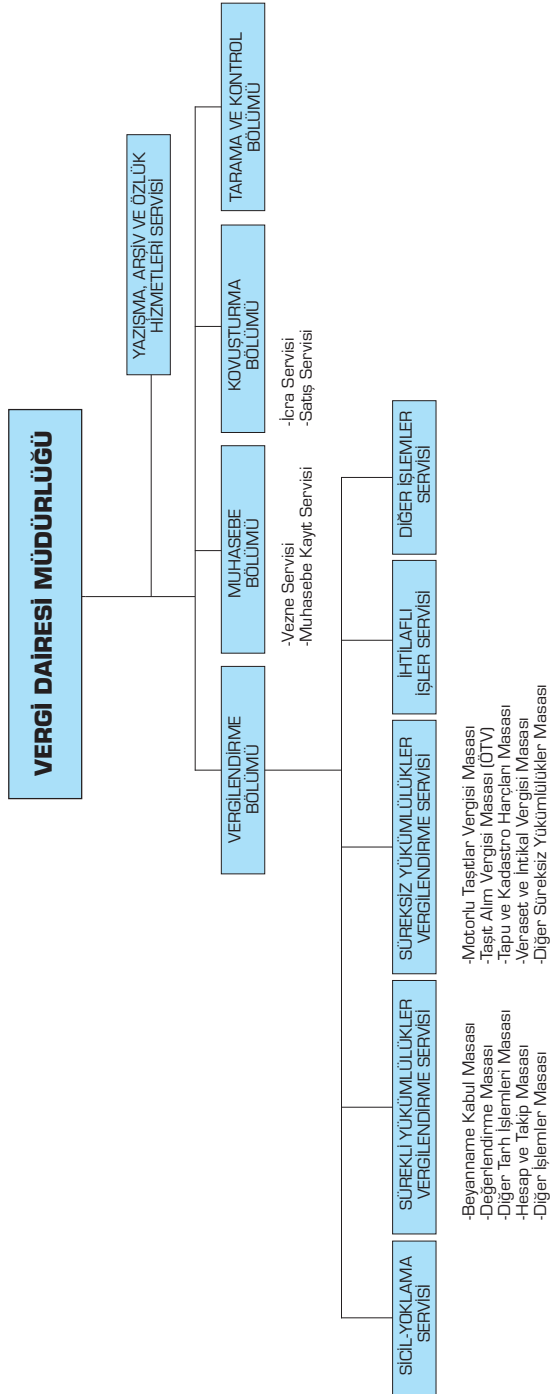

3.3.7.2. Yeniden Yapılandırılma Kapsamına Alınmayan Vergi Dairesi Müdürlükleri Örgüt Şeması

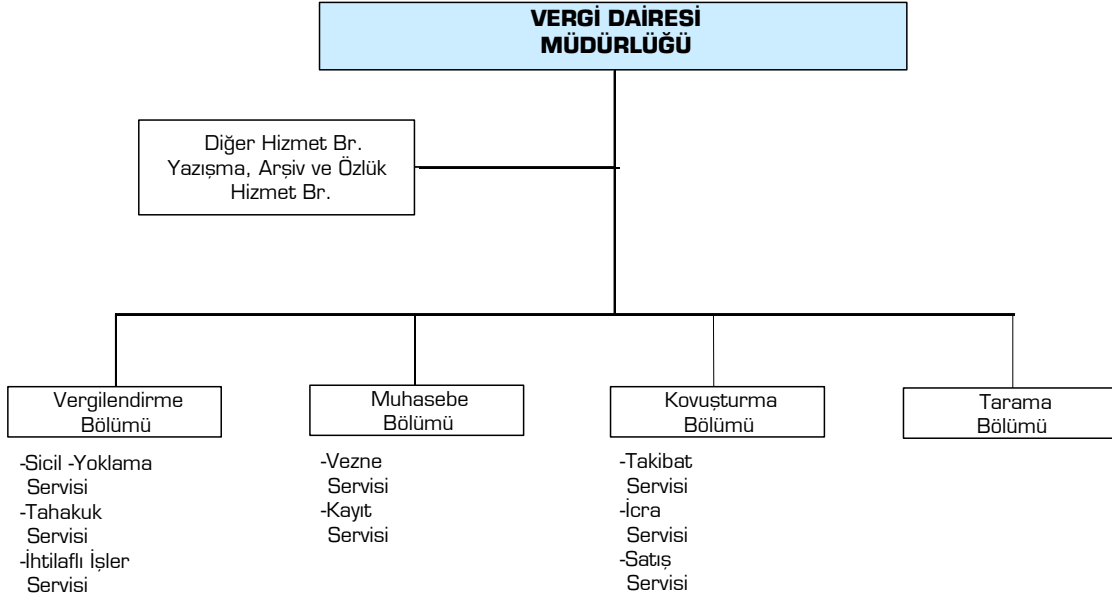

3.3.8. BAĞLI VERGİ DAİRESİ (MAL MÜDÜRLÜKLERİ) ÖRGÜT ŞEMASI

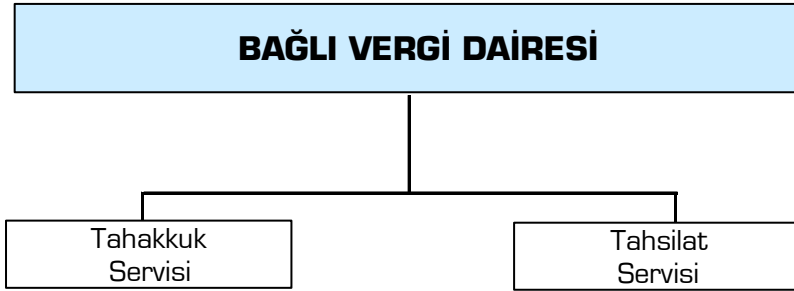

4. KADRO DURUMU

4.1. Fili Kadro Durumu

Merkez ve Taşra Teşkilatında Görev Yapan Personelin Dağılımı

| Merkez | | Taşra | |
|---|--------------|--|---------------|
| Gelir İdaresi Başkanı | 1 | Vergi Dairesi Başkanı | 29 |
| Gelir İdaresi Başkan Yardımcısı | 3 | Gelir İdaresi Grup Müdürü | 63 |
| Gelir İdaresi Daire Başkanı | 12 | Vergi Dairesi Müdürü | 333 |
| Gelirler Genel Müdürlüğü Daire Başkanı* | 3 | Gelirler Genel Müdürlüğü Takdir Komisyonu Başkanı | 36 |
| Gelir İdaresi Grup Başkanı | 28 | Gelirler Genel Müdürlüğü Gelir Müdürü | 77 |
| Basın Ve Halka İlişkiler Müşv. | 0 | Gelirler Genel Müdürlüğü Vergi Müdürü | 11 |
| 1.Hukuk Müşaviri | 1 | Müdür | 301 |
| Hukuk Müşaviri | 4 | Vergi Dairesi Müdür Yardımcısı | 797 |
| Müdür | 35 | Gelirler Genel Müdürlüğü Gelir Müdür Yardımcısı | 123 |
| Gelirler Genel Müdürlüğü Şube Müdürü* | 48 | Vergi Denetmeni | 1.707 |
| Gelirler Genel Müdürlüğü Bilgi İşlem Merkezi Müdürü* | 1 | Vergi İstihbarat Uzmanı | 5 |
| Gelirler Başkontrolörü | 194 | Gelir Uzmanı | 25 |
| Gelirler Kontrolörü | 115 | Vergi Denetmen Yardımcısı | 990 |
| Stajyer Gelirler Kontrolörü | 22 | Vergi İstihbarat Uzman Yardımcısı | 0 |
| Devlet Gelir Uzmanı | 117 | Gelir Uzman Yardımcısı | 732 |
| Devlet Gelir Uzman Yardımcısı | 35 | Memur ve Diğer Personel | 37.831 |
| Memur ve Diğer Personel | 1.012 | | |
| TOPLAM | 1.631 | TOPLAM | 43.060 |

* 5345 sayılı Gelir İdaresi Başkanlığı'nın Teşkilat ve Görevleri Hakkındaki Kanunun Geçici 2. Maddesine göre istihdam edilmektedir.

Gelir İdaresi Başkanlığında; 1631 kişi merkezde, 43060 kişi taşrada olmak üzere toplam 44.691 personel görev yapmaktadır.

Merkez ve Taşra Teşkilatında Görev Yapan Personelin Yıllar İtibariyle Sayısı

| | 2000 | 2001 | 2002 | 2003 | 2004 | 2005 |
|---------------|---------------|---------------|---------------|---------------|---------------|---------------|
| Merkez | 1.679 | 1.678 | 1.676 | 1.798 | 1.677 | 1.631 |
| Taşra | 40.558 | 40.558 | 40.013 | 40.091 | 39.943 | 43.060 |
| TOPLAM | 42.237 | 42.236 | 41.689 | 41.889 | 41.620 | 44.691 |

Merkez ve Taşra Teşkilatında Görev Yapan Personelin Yıllar İtibariyle Sayısı

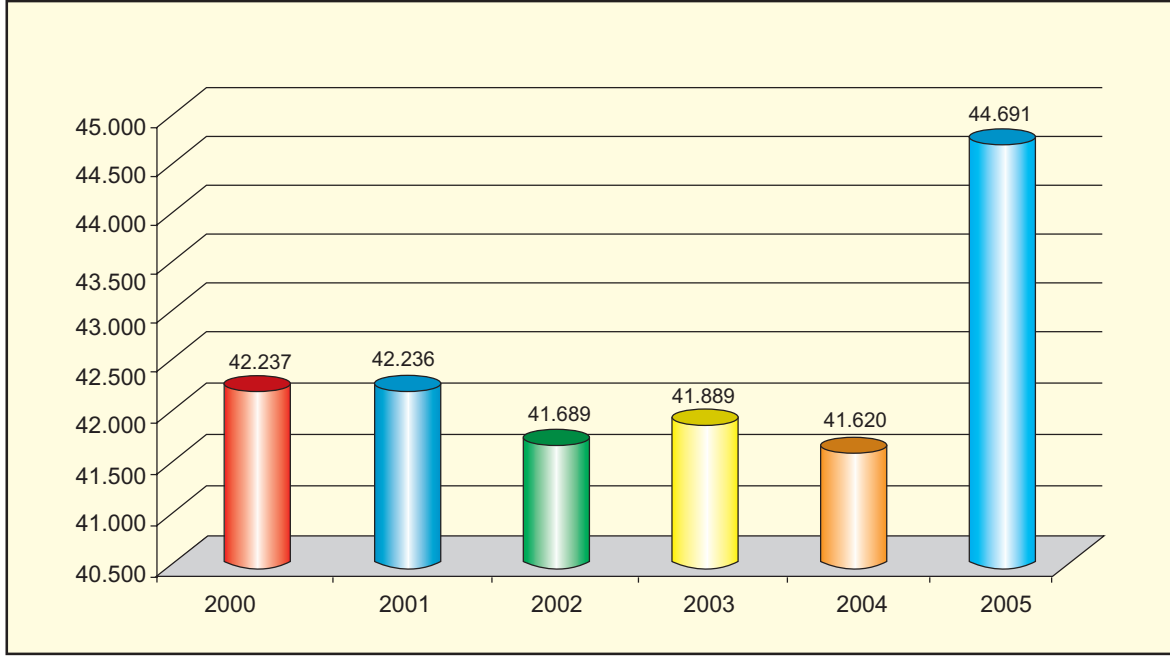

4.1.1. Merkez

Gelir İdaresi Başkanlığı Merkez Personelinin Eğitim Durumu

| YÜKSEKOKUL | LİSE | İLKÖĞRETİM | TOPLAM |
|------------|------|------------|--------------|
| 1.486 | 141 | 4 | 1.631 |

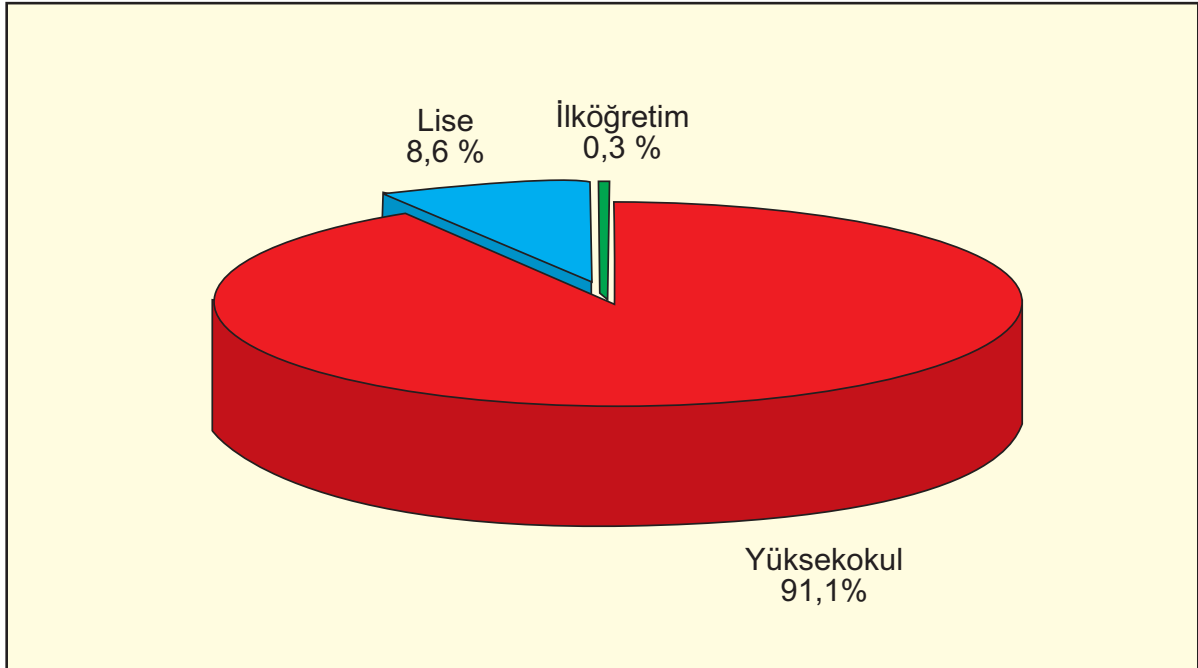

Gelir İdaresi Başkanlığı Merkez Personelinin Cinsiyet Durumu

| KADIN | ERKEK | TOPLAM |
|-------|-------|--------------|
| 865 | 766 | 1.631 |

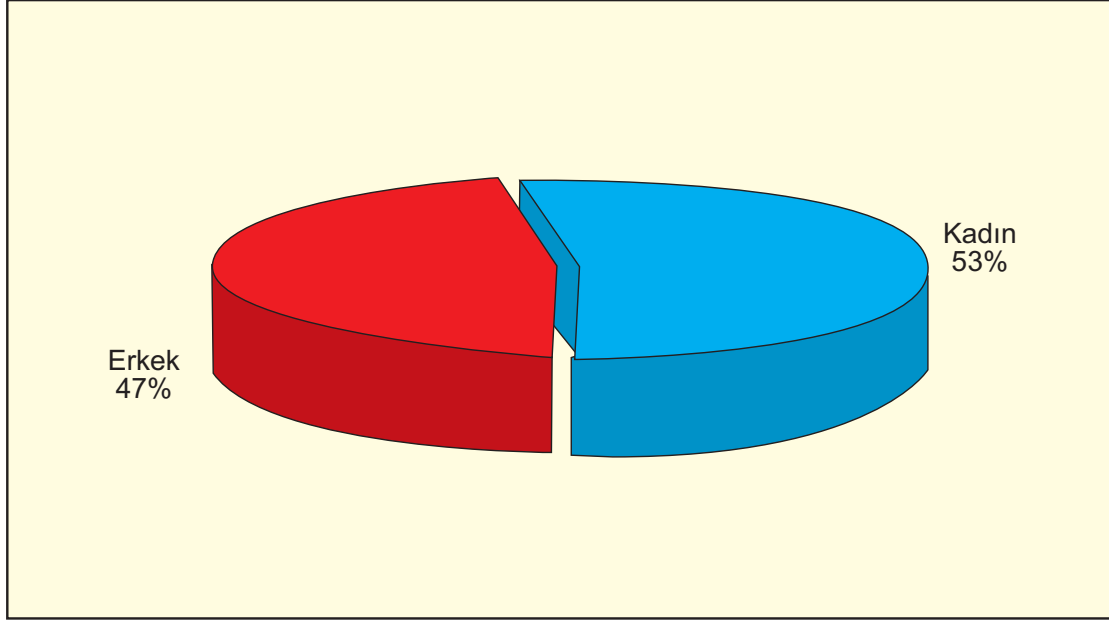

Gelir İdaresi Başkanlığı Merkez Teşkilatında Görev Yapan Personelin Hizmet Sürelerine Göre Durumu

| | 0-5 Yıl | 6-10 Yıl | 11-15 Yıl | 16-20 Yıl | 21-25 Yıl | 26 ve Yukarısı | Toplam |
|---------------|---------|----------|-----------|-----------|-----------|----------------|--------------|
| Toplam | 178 | 181 | 198 | 733 | 143 | 198 | 1.631 |
| Yüzde | 0,11 | 0,11 | 0,12 | 0,45 | 0,09 | 0,12 | 1,00 |

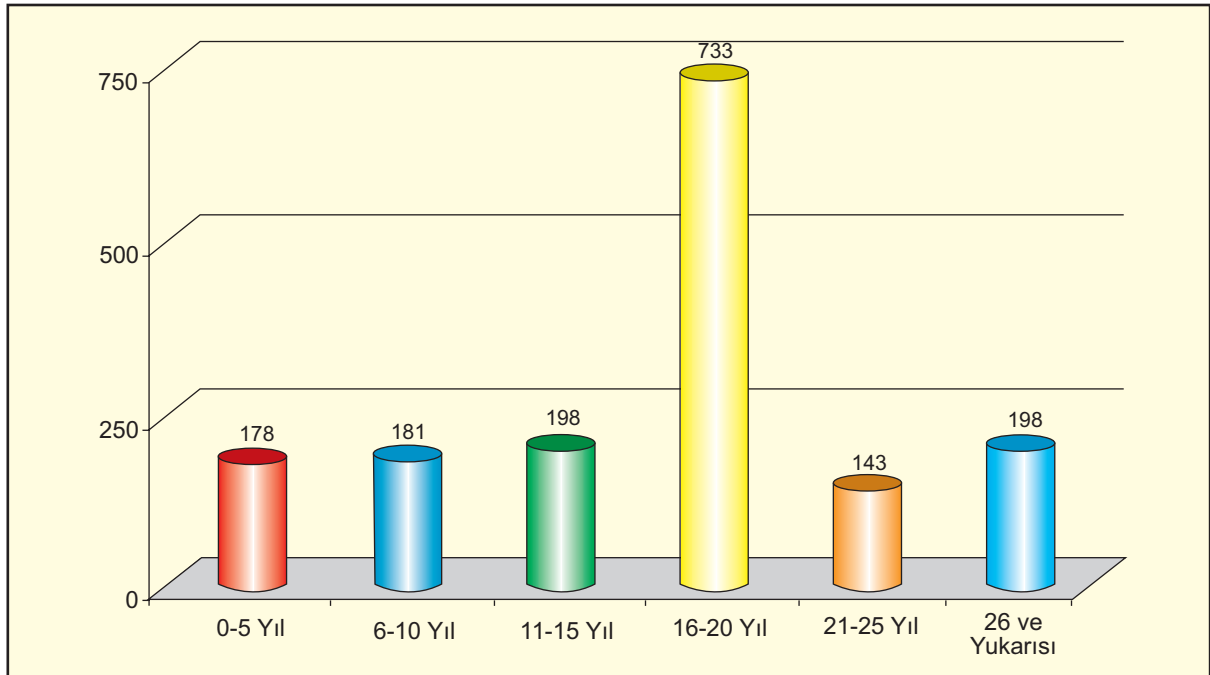

Gelir İdaresi Başkanlığı Merkez Personelinin Fonksiyonlarına Göre Durumu

| YÖNETİM | DENETİM | DESTEK | TOPLAM |
|---------|---------|--------|--------------|
| 136 | 331 | 1.164 | 1.631 |

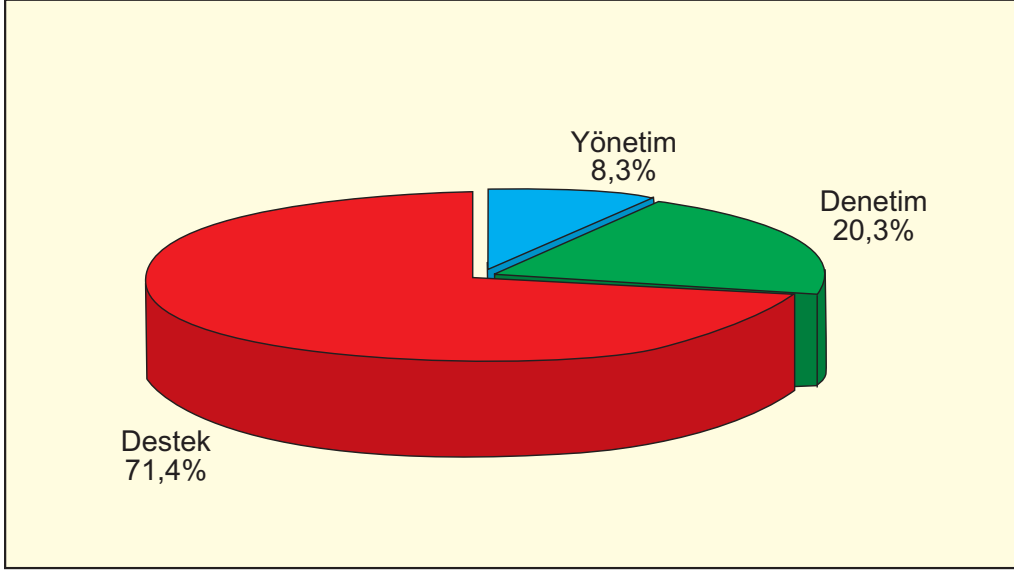

Gelir İdaresi Başkanlığı Merkez Dolu/Boş Kadro Durumu

| DOLU | BOŞ | MEVCUT |
|-------|-------|--------------|
| 1.631 | 1.682 | 3.313 |

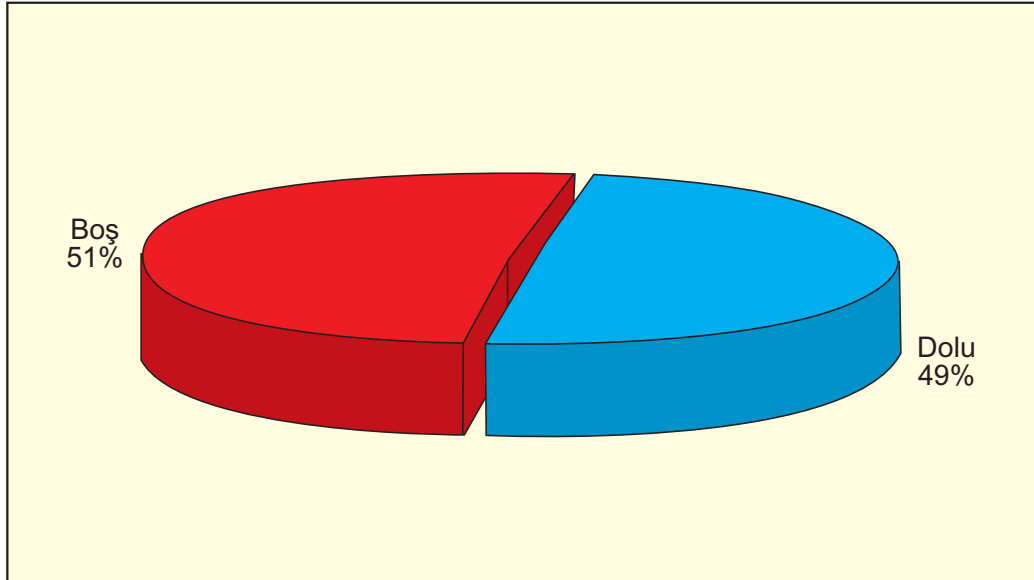

Gelir İdaresi Başkanlığı Merkez Teşkilatında İstihdam Edilen Özürlü Personel

| CİNSİYETİ | | ÖZÜRLÜLÜK ORANI (%) | ÖZÜRLÜLÜK GRUBU | | EĞİTİM DURUMU | | |
|-----------|-------|---------------------|-----------------|-------|---------------|------|-----------|
| ERKEK | KADIN | 40-60 | ORTOPEDİK | DİĞER | YÜKSEK OKUL | LİSE | TOPLAM |
| 6 | 6 | 12 | 4 | 8 | 11 | 1 | 12 |

4.1.2. Taşra

Gelir İdaresi Başkanlığı Taşra Personelinin Eğitim Durumu

| YÜKSEKOKUL | LİSE | İLKÖĞRETİM | TOPLAM |
|------------|--------|------------|--------|
| 29.978 | 12.083 | 999 | 43.060 |

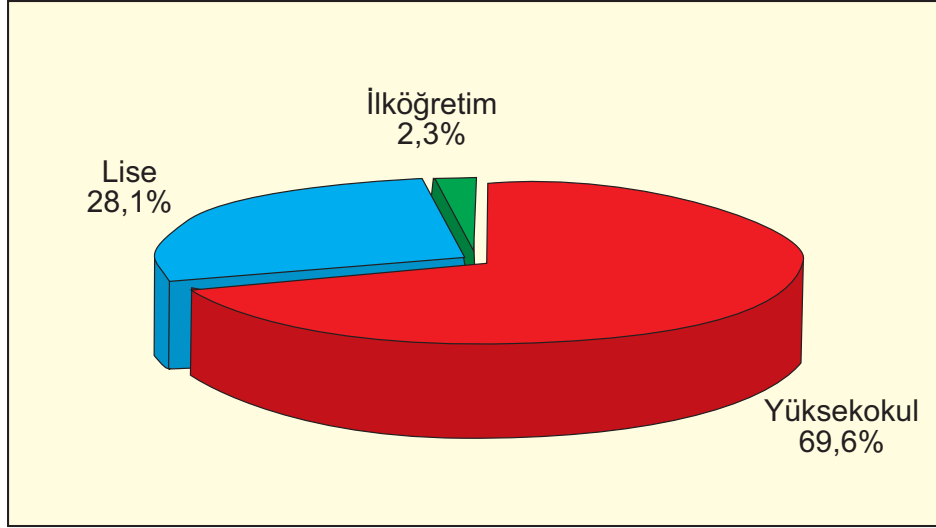

Gelir İdaresi Başkanlığı Taşra Personelinin Cinsiyet Durumu

| KADIN | ERKEK | TOPLAM |
|--------|--------|--------|
| 16.409 | 26.651 | 43.060 |

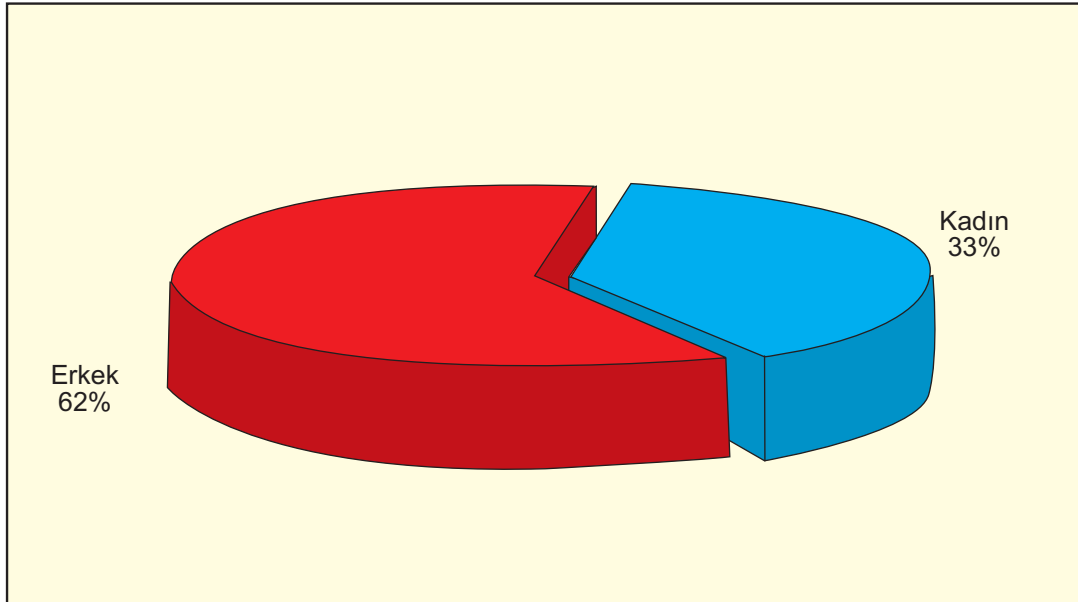

Gelir İdaresi Başkanlığı Taşra Teşkilatında Görev Yapan Personelin Hizmet Sürelerine Göre Durumu

| | 0-5 Yıl | 6-10 Yıl | 11-15 Yıl | 16-20 Yıl | 21-25 Yıl | 26 ve Yukarısı | Toplam |
|---------------|---------|----------|-----------|-----------|-----------|----------------|---------------|
| Toplam | 4.363 | 5.907 | 6.752 | 17.187 | 4.681 | 4.170 | 43.060 |
| Yüzde | 0,10 | 0,13 | 0,16 | 0,40 | 0,11 | 0,10 | 1,00 |

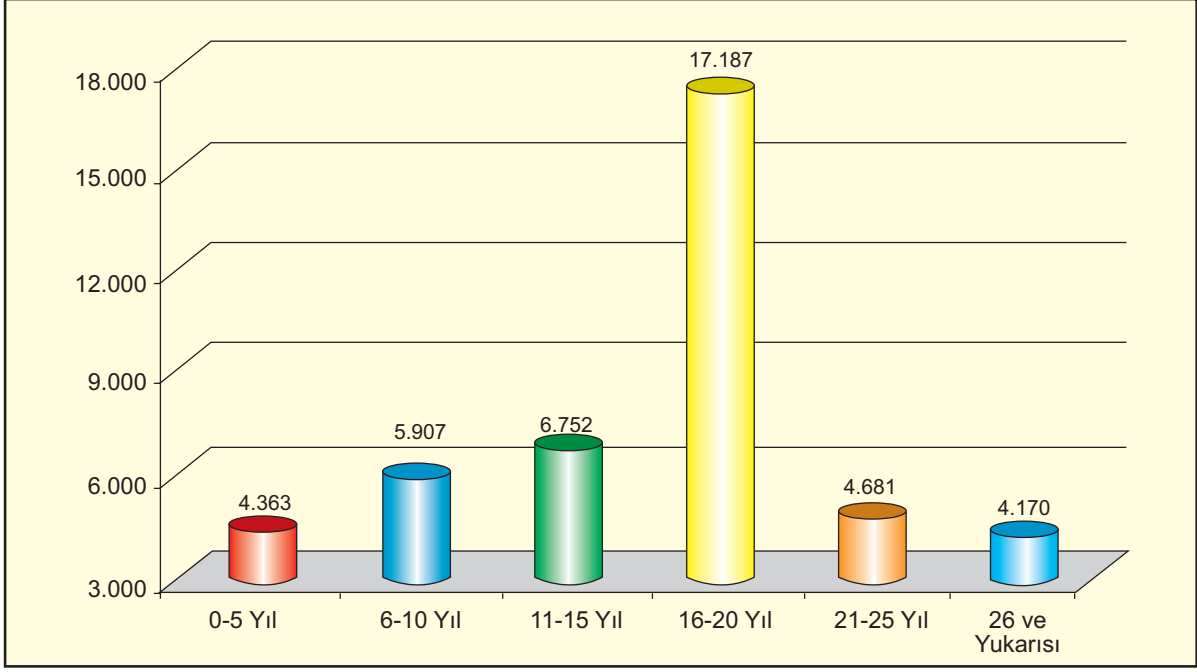

Gelir İdaresi Başkanlığı Taşra Personelinin Fonksiyonlarına Göre Durumu

| YÖNETİM | DENETİM | DESTEK | TOPLAM |
|---------|---------|--------|---------------|
| 1.770 | 2.697 | 38.593 | 43.060 |

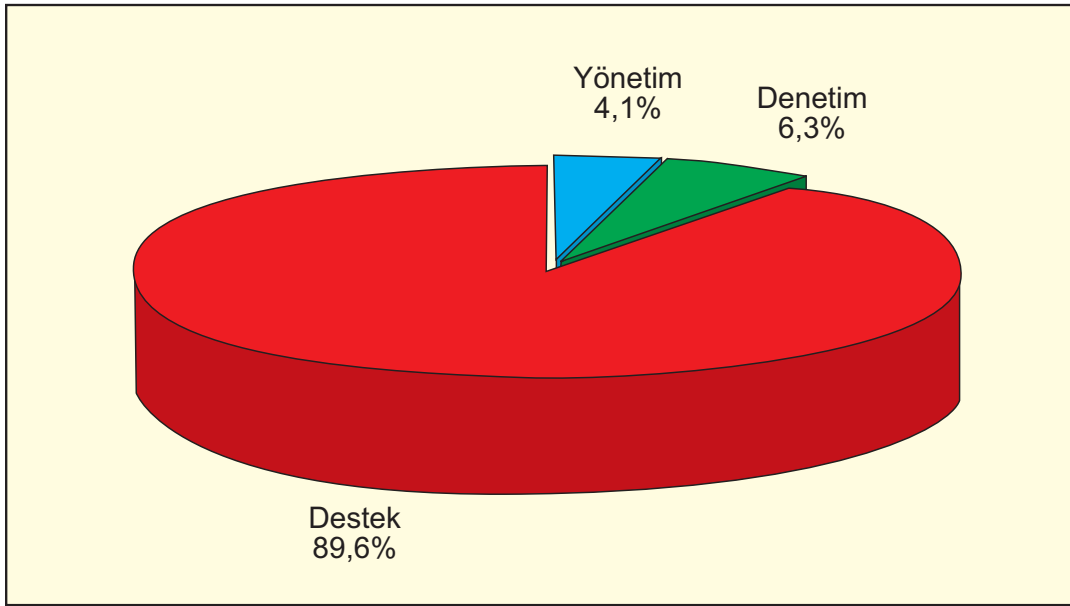

Gelir İdaresi Başkanlığı Taşra Dolu/Boş Kadro Durumu

| DOLU | BOŞ | MEVCUT |
|--------|--------|--------|
| 43.060 | 13.620 | 56.680 |

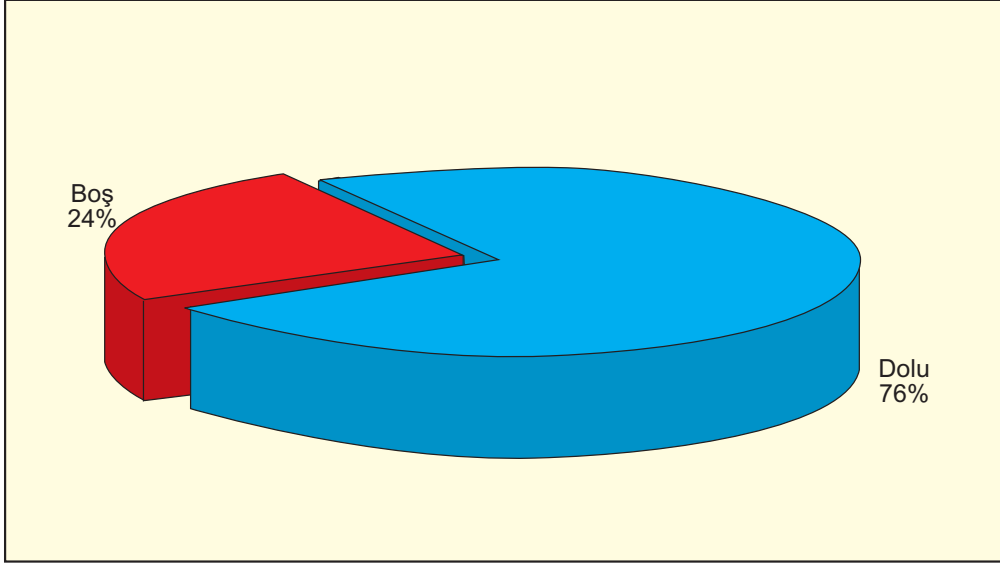

Gelir İdaresi Başkanlığı Taşra Teşkilatında İstihdam Edilen Özürlü Personel

| CİNSİYETİ | | ÖZÜRLÜLÜK ORANI (%) | | | ÖZÜRLÜLÜK GRUBU | | | | | | EĞİTİM DURUMU | | | TOPLAM |
|-----------|-----|---------------------|-------|--------|-----------------|-------------------|----------|-----------|-------|-------|---------------|------|------------|--------|
| E | K | 40-60 | 61-80 | 81-100 | İŞİTME | İŞİTME VE KONUŞMA | ZİHİNSEL | ORTOPEDİK | GÖRME | DiĞER | YÜKSEK OKUL | LİSE | İLKÖĞRETİM | |
| 466 | 157 | 459 | 65 | 99 | 16 | 2 | 11 | 274 | 177 | 143 | 293 | 311 | 19 | 623 |

Gelir İdaresi Başkanlığı Taşra Teşkilatında İstihdam Edilen Sağlık Personeli

| CİNSİYETİ | KADIN | ERKEK | TOPLAM |
|---------------------------|----------|----------|-----------|
| ASİSTAN + PRATİSYEN HEKİM | 6 | 4 | 10 |
| DIŞ HEKİMİ | | 1 | 1 |
| HEMŞİRE | 2 | | 2 |
| TOPLAM | 8 | 5 | 13 |

4.2. Giriş ve Yükselme Sınavlarına Göre Personel Sayıları

Düzenlenen Devlet Gelir Uzman Yardımcılığı, Vergi Denetmen Yardımcılığı, Gelir Uzman Yardımcılığı sınavlarında başarı göstererek Gelir İdaresi Başkanlığı'nda çalışmaya hak kazananlar ile meslekte yükselme sınavlarında başarı göstererek Müdür, Vergi Dairesi Müdürü, Takdir Komisyonu Başkanı, Merkez Şefi, Vergi Dairesi Müdür Yardımcısı ve Vergi Denetmeni olmaya hak kazananlara ilişkin ayrıntılı bilgi aşağıdadır.

| UNVAN | SAYI | SINAV TARİHİ |
|---|------|--------------|
| Devlet Gelir Uzman Yardımcılığı | 17 | 13.07.1997 |
| Vergi Denetmen Yardımcılığı | 37 | 13.07.1997 |
| Merkez Şefliği | 22 | 06.12.1997 |
| Vergi Dairesi Müdür Yardımcılığı | 84 | 07.02.1998 |
| Gelir Uzman Yardımcılığı | 59 | 05.06.1998 |
| Gelir ve Vergi Dairesi Müdürlüğü ve Takdir Komisyonu Başkanlığı | 44 | 08.08.1998 |
| Vergi Denetmenliği | 66 | 30.12.1998 |
| Gelir ve Vergi Dairesi Müdürlüğü ve Takdir Komisyonu Başkanlığı | 32 | 18.09.1999 |
| Gelir ve Vergi Dairesi Müdür Yardımcılığı | 118 | 02.10.1999 |
| Devlet Gelir Uzman Yardımcılığı | 37 | 30.10.1999 |
| Vergi Denetmen Yardımcılığı | 134 | 30.10.1999 |
| Gelir ve Vergi Dairesi Müdürlüğü ve Takdir Komisyonu Başkanlığı | 50 | 02.12.2000 |
| Gelir ve Vergi Dairesi Müdür Yardımcılığı | 100 | 09.12.2000 |
| Devlet Gelir Uzman Yardımcılığı | 16 | 25.11.2000 |
| Vergi Denetmen Yardımcılığı | 78 | 25.11.2000 |
| Devlet Gelir Uzman Yardımcılığı | 84 | 26.01.2002 |
| Vergi Denetmen Yardımcılığı | 138 | 26.01.2002 |
| Devlet Gelir Uzman Yardımcılığı | 19 | 22.02.2003 |
| Vergi Denetmen Yardımcılığı | 400 | 22.02.2003 |
| Gelir Uzman Yardımcılığı | 500 | 22.02.2003 |
| Devlet Gelir Uzman Yardımcılığı | 25 | 17.04.2004 |
| Vergi Denetmen Yardımcılığı | 400 | 17.04.2004 |
| Gelir Uzman Yardımcılığı | 500 | 17.04.2004 |
| Vergi Denetmen Yardımcılığı | 216 | 07.05.2005 |
| Devlet Gelir Uzman Yardımcılığı | 40 | 10.12.2005 |
| Gelir Uzman Yardımcılığı | 374 | 10.12.2005 |
| Vergi Denetmen Yardımcılığı | 200 | 17.12.2005 |

4.2.1. Giriş ve Yükselme Sınavları Unvanlarına Göre Personel Durumu

| UNVAN | SAYI |
|---|-------------|
| Devlet Gelir Uzman Yardımcılığı | 238 |
| Gelir Uzman Yardımcılığı | 1433 |
| Gelir ve Vergi Dairesi Müdür Yardımcılığı | 218 |
| Gelir ve Vergi Dairesi Müdürlüğü ve Takdir Komisyonu Başkanlığı | 126 |
| Merkez Şefliği | 22 |
| Vergi Dairesi Müdür Yardımcılığı | 84 |
| Vergi Denetmen Yardımcılığı | 1603 |
| Vergi Denetmenliği | 66 |
| TOPLAM | 3790 |

4.2.2. Giriş ve Yükselme Sınavları Yıllara Göre Personel Durumu

| YILLAR | SAYI |
|---------------|-------------|
| 1997 | 76 |
| 1998 | 253 |
| 1999 | 321 |
| 2000 | 244 |
| 2002 | 222 |
| 2003 | 919 |
| 2004 | 925 |
| 2005 | 830 |
| TOPLAM | 3790 |

5. VERGİ BİRİMLERİ

5.1. Taşra Teşkilatı Birimleri

Taşra Teşkilatı Birimlerinin Yıllar İtibariyle Sayısal Durumu

| BİRİMİN ADI | 2004 | 2005 |
|-------------------------------------|--------------|---|
| Gelirler Bölge Müdürlüğü | 6 | Vergi Dairesi Başkanlıklarının faaliyete geçişi ile birlikte 16.09.2005 tarihi itibariyle kaldırılmıştır. |
| Vergi Dairesi Başkanlığı | 17 (*) | 29 (**) |
| Grup Müdürlüğü Sayısı | - | 105 |
| Müdürlük Sayısı | - | 240 |
| Takdir Komisyonu Başkanlığı | 62 | 62 |
| Gelir Müdürlüğü | 111 | 52 |
| Vergi Dairesi Müdürlüğü | 428 | 448 |
| Bağlı Vergi Dairesi (Mal Müdürlüğü) | 585 | 585 |
| TOPLAM | 1.209 | 1.521 |

(*) 178 sayılı Kanun Hükmünde Kararnameye göre kurulan Vergi Dairesi Başkanlığı

(**) 5345 sayılı Gelir İdaresi Başkanlığının Teşkilat ve Görevleri Hakkında Kanununun 23 üncü maddesine göre kurulan İl Vergi Dairesi Başkanlığı

Taşra Teşkilatı Birimlerinin 2005 Yılı Sayısal Durumu

| İLİN ADI | VERGİ DAİRESİ BAŞKANLIKLARI | | BAĞIMSIZ VERGİ DAİRELERİ | | | BAĞLI V.D. (MAL MÜD.) | | | VERGİ DAİ. GENEL TOPLAM | GELİR MÜD. | DAİMİ TAKDİR KOM. |
|----------------|-----------------------------|-------|--------------------------|------|------|-----------------------|------|------|-------------------------|------------|-------------------|
| | GRUP MÜD. | MÜDL. | İL | İLÇE | TOP. | İLÇE | MER. | TOP. | | | |
| 01 ADANA | 4 | 10 | 5 | 3 | 8 | 8 | | 8 | 16 | | 2 |
| 02 ADIYAMAN | | | 1 | 1 | 2 | 7 | | 7 | 9 | 1 | |
| 03 A.KARAHİSAR | | | 2 | 5 | 7 | 12 | | 12 | 19 | 1 | |
| 04 AĞRI | | | 1 | 1 | 2 | 6 | | 6 | 8 | 1 | |
| 05 AMASYA | | | 1 | 4 | 5 | 2 | | 2 | 7 | 1 | |
| 06 ANKARA | 8 | 18 | 27 | 4 | 31 | 5 | 5 | 10 | 41 | | 8 |
| 07 ANTALYA | 4 | 10 | 5 | 6 | 11 | 8 | | 8 | 19 | | 1 |
| 08 ARTVİN | | | 1 | 1 | 2 | 6 | | 6 | 8 | 1 | |
| 09 AYDIN | 3 | 7 | 2 | 6 | 8 | 10 | | 10 | 18 | | 1 |
| 10 BALIKESİR | 3 | 7 | 2 | 10 | 12 | 8 | | 8 | 20 | | 1 |
| 11 BİLECİK | | | 1 | 1 | 2 | 6 | | 6 | 8 | 1 | |
| 12 BİNGÖL | | | 1 | | 1 | 7 | | 7 | 8 | 1 | |
| 13 BİTLİS | | | 1 | 1 | 2 | 5 | | 5 | 7 | 1 | |
| 14 BOLU | | | 1 | 1 | 2 | 7 | | 7 | 9 | 1 | |
| 15 BURDUR | | | 1 | 1 | 2 | 9 | | 9 | 11 | 1 | |

| İLİN ADI | VERGİ DAİRESİ BAŞKANLIKLARI | | BAĞIMSIZ VERGİ DAİRELERİ | | | BAĞLI V.D. (MAL MÜD.) | | | VERGİ DAİ. GENEL TOPLAM | GELİR MÜD. | DAİMİ TAKDİR KOM. |
|---------------|-----------------------------|-------|--------------------------|------|------|-----------------------|------|------|-------------------------|------------|-------------------|
| | GRUP MÜD. | MÜDL. | İL | İLÇE | TOP. | İLÇE | MER. | TOP. | | | |
| 16 BURSA | 5 | 10 | 11 | 6 | 17 | 4 | | 4 | 21 | | 2 |
| 17 ÇANAKKALE | | | 1 | 3 | 4 | 8 | | 8 | 12 | 1 | |
| 18 ÇANKIRI | | | 1 | | 1 | 11 | | 11 | 12 | 1 | |
| 19 ÇORUM | | | 1 | 1 | 2 | 12 | | 12 | 14 | 1 | |
| 20 DENİZLİ | 3 | 7 | 4 | 6 | 10 | 12 | | 12 | 22 | | 1 |
| 21 DİYARBAKIR | 2 | 6 | 3 | | 3 | 13 | | 13 | 16 | | 1 |
| 22 EDİRNE | 2 | 6 | 2 | 4 | 6 | 4 | | 4 | 10 | | |
| 23 ELAZIĞ | | | 2 | | 2 | 10 | | 10 | 12 | 1 | 1 |
| 24 ERZİNCAN | | | 1 | | 1 | 8 | | 8 | 9 | 1 | |
| 25 ERZURUM | 2 | 6 | 2 | | 2 | 17 | 1 | 18 | 20 | | 1 |
| 26 ESKİŞEHİR | 3 | 7 | 4 | 2 | 6 | 10 | | 10 | 16 | | 1 |
| 27 GAZİANTEP | 3 | 7 | 5 | 2 | 7 | 4 | 1 | 5 | 12 | | 1 |
| 28 GİRESUN | | | 1 | 1 | 2 | 14 | | 14 | 16 | 1 | |
| 29 GÜMÜŞHANE | | | 1 | | 1 | 5 | | 5 | 6 | 1 | |
| 30 HAKKARİ | | | 1 | | 1 | 3 | | 3 | 4 | 1 | |
| 31 HATAY | 3 | 7 | 3 | 7 | 10 | 6 | | 6 | 16 | | |
| 32 ISPARTA | | | 2 | 2 | 4 | 10 | | 10 | 14 | 1 | |
| 33 MERSİN | 3 | 7 | 4 | 5 | 9 | 5 | | 5 | 14 | | 1 |
| 34 İSTANBUL | 15 | 19 | 69 | | 69 | | | 0 | 69 | | 24 |
| 35 İZMİR | 8 | 18 | 24 | 8 | 32 | 3 | 2 | 5 | 37 | | 4 |
| 36 KARS | | | 1 | | 1 | 7 | | 7 | 8 | 1 | 1 |
| 37 KASTAMONU | | | 1 | 2 | 3 | 17 | | 17 | 20 | 1 | |
| 38 KAYSERİ | 3 | 7 | 4 | 3 | 7 | 9 | 1 | 10 | 17 | | 1 |
| 39 KIRKLARELİ | | | 1 | 2 | 3 | 5 | | 5 | 8 | 1 | |
| 40 KIRŞEHİR | | | 1 | 1 | 2 | 5 | | 5 | 7 | 1 | |
| 41 KOCAELİ | 3 | 7 | 9 | | 9 | | 1 | 1 | 10 | | 1 |
| 42 KONYA | 4 | 10 | 4 | 8 | 12 | 20 | | 20 | 32 | | 1 |
| 43 KÜTAHYA | | | 2 | 4 | 6 | 8 | | 8 | 14 | 1 | |
| 44 MALATYA | 2 | 6 | 2 | | 2 | 13 | | 13 | 15 | | 1 |
| 45 MANİSA | 3 | 7 | 2 | 11 | 13 | 4 | | 4 | 17 | | 1 |
| 46 K.MARAŞ | 2 | 6 | 2 | 3 | 5 | 6 | | 6 | 11 | | |
| 47 MARDİN | | | 1 | 2 | 3 | 7 | | 7 | 10 | 1 | |
| 48 MUĞLA | 3 | 7 | 1 | 6 | 7 | 5 | | 5 | 12 | | |
| 49 MUŞ | | | 1 | | 1 | 5 | | 5 | 6 | 1 | |
| 50 NEVŞEHİR | | | 1 | | 1 | 7 | | 7 | 8 | 1 | |
| 51 NİĞDE | | | 1 | 1 | 2 | 4 | | 4 | 6 | 1 | |

| İLİN ADI | VERGİ DAİRESİ BAŞKANLIKLARI | | BAĞIMSIZ VERGİ DAİRELERİ | | | BAĞLI V.D. (MAL MÜD.) | | | VERGİ DAİ. GENEL TOPLAM | GELİR MÜD. | DAİMİ TAKDİR KOM. |
|---------------|-----------------------------|------------|--------------------------|------------|------------|-----------------------|-----------|------------|-------------------------|------------|-------------------|
| | GRUP MÜD. | MÜDL. | İL | İLÇE | TOP. | İLÇE | MER. | TOP. | | | |
| 52 ORDU | | | 2 | 2 | 4 | 16 | | 16 | 20 | 1 | |
| 53 RİZE | | | 2 | 3 | 5 | 8 | | 8 | 13 | 1 | |
| 54 SAKARYA | 2 | 6 | 3 | 3 | 6 | 4 | 2 | 6 | 12 | | 1 |
| 55 SAMSUN | 3 | 7 | 3 | 4 | 7 | 9 | 1 | 10 | 17 | | 1 |
| 56 SİİRT | | | 1 | | 1 | 5 | | 5 | 6 | 1 | |
| 57 SİNOP | | | 1 | 1 | 2 | 7 | | 7 | 9 | 1 | |
| 58 SİVAS | | | 2 | 1 | 3 | 15 | | 15 | 18 | 1 | 1 |
| 59 TEKİRDAĞ | 3 | 7 | 2 | 5 | 7 | 3 | | 3 | 10 | | 1 |
| 60 TOKAT | | | 1 | 4 | 5 | 7 | | 7 | 12 | 1 | |
| 61 TRABZON | 2 | 6 | 2 | 3 | 5 | 14 | | 14 | 19 | | 1 |
| 62 TUNCELİ | | | 1 | | 1 | 7 | | 7 | 8 | 1 | |
| 63 Ş. URFA | 2 | 6 | 2 | 3 | 5 | 7 | | 7 | 12 | | 1 |
| 64 UŞAK | | | 1 | 2 | 3 | 3 | | 3 | 6 | 1 | |
| 65 VAN | | | 1 | 1 | 2 | 10 | | 10 | 12 | 1 | |
| 66 YOZGAT | | | 1 | 3 | 4 | 10 | | 10 | 14 | 1 | |
| 67 ZONGULDAK | 2 | 6 | 2 | 3 | 5 | 2 | | 2 | 7 | | |
| 68 AKSARAY | | | 1 | | 1 | 6 | | 6 | 7 | 1 | |
| 69 BAYBURT | | | 1 | | 1 | 2 | | 2 | 3 | 1 | |
| 70 KARAMAN | | | 1 | | 1 | 5 | | 5 | 6 | 1 | |
| 71 KIRIKKALE | | | 2 | | 2 | 6 | | 6 | 8 | 1 | |
| 72 BATMAN | | | 1 | | 1 | 5 | | 5 | 6 | 1 | |
| 73 ŞIRNAK | | | 1 | 2 | 3 | 4 | | 4 | 7 | 1 | |
| 74 BARTIN | | | 1 | | 1 | 3 | | 3 | 4 | 1 | |
| 75 ARDAHAN | | | 1 | | 1 | 5 | | 5 | 6 | 1 | |
| 76 İĞDIR | | | 1 | | 1 | 3 | | 3 | 4 | 1 | |
| 77 YALOVA | | | 1 | | 1 | 3 | | 3 | 4 | 1 | |
| 78 KARABÜK | | | 1 | 1 | 2 | 4 | | 4 | 6 | 1 | |
| 79 KİLİS | | | 1 | | 1 | | | 0 | 1 | 1 | |
| 80 OSMANİYE | | | 1 | 1 | 2 | 5 | | 5 | 7 | 1 | |
| 81 DÜZCE | | | 1 | 1 | 2 | 6 | | 6 | 8 | 1 | |
| TOPLAM | 105 | 240 | 270 | 178 | 448 | 571 | 14 | 585 | 1033 | 52 | 62 |

GELİR İDARESİ BAŞKANLIĞI BİRİM SAYISI 1521

VERGİ DAİRESİ BAŞKANLIĞI 29

* Grup Müdürlüğü Sayısı 105

* Müdürlük Sayısı 240

VERGİ DAİRESİ 1033

GELİR MÜDÜRLÜĞÜ 52

DAİMİ TAKDİR KOMİSYONU 62

5.2. Vergi Dairesi Başkanlıkları

16.05.2005 tarih ve 25817 sayılı Resmi Gazete'de yayımlanan 5345 sayılı Gelir İdaresi Başkanlığı'nın Teşkilat ve Görevleri Hakkında Kanununun 23 üncü maddesi uyarınca; 06.07.2005 tarihli ve 25867 sayılı Resmi Gazete'de yayımlanan 2005/9064 sayılı Bakanlar Kurulu Kararı ile bulunduğu ilin adıyla 29 İl'de Gelir İdaresi Başkanlığı'na doğrudan bağlı birer Vergi Dairesi Başkanlığı kurulması kararlaştırılmış, 16.09.2005 tarihinde faaliyete geçirilmiştir.

Vergi dairesi başkanlıkları; yetki alanı içindeki mükellefi tespit eden, vergi ve benzeri mali yükümlülüklerle ilişkin tarh, tebliğ, tahakkuk, tahsil, terkin, tecil, iade, ödeme, muhasebe ve benzeri işlemleri yapan, bu işlemlere ilişkin olarak yaratılan ihtilaflarla ilgili yargı mercileri nezdinde talep ve savunmalarda bulunan, gerektiğinde itiraz, temyiz ve tashihi karar talebinde bulunan, yargı kararlarının uygulanması işlemlerini yürüten, vergi uygulamalarını geliştiren ve iyileştiren, mükelleflere kanunların uygulanması ile ilgili görüş bildiren, mükellefleri hak ve ödevleri konusunda bilgilendiren ve uygulamalarında mükellef haklarını gözetken, mükellef hizmetleri ile bilgi işlem, istatistik, bilgi toplama, insan kaynakları yönetimi, satın alma, kiralama, vergi inceleme ve denetim, uzlaşma, takdir ve benzeri görevleri ve işlemleri yürüten dairelerdir.

Vergi dairesi başkanlığı; 04.01.1961 tarihli ve 213 sayılı Vergi Usul Kanununa göre "Vergi Dairesi", 21.07.1953 tarihli ve 6183 sayılı Amme Alacaklarının Tahsil Usulü Hakkında Kanuna göre de "Tahsil Dairesi"dir.

Vergi dairesi başkanlıkları aşağıda belirtilen işlemleri yapmakla görevlidir.

- ❑ Vergi kanunları ve özel kanunlarla belli edilen Devlet gelirlerine ilişkin olarak mükellefi tespit etmek ve bu gelirlerin tarh, tebliğ, tahakkuk, tahsil, terkin, tecil, iade, ödeme, muhasebe ve diğer işlemlerini yapmak.
- ❑ Görev alanına giren işlemlere ilişkin ihtilaflarla ilgili olarak yargı mercileri nezdinde talep ve savunmalar ile gerektiğinde itiraz, temyiz ve tashihi karar talebinde bulunmak, Gelir İdaresi Başkanlığı'nca devredilen yetki çerçevesinde itiraz, temyiz ve tashihi karar yoluna gitmekten vazgeçmek, yargı kararlarının uygulanması işlemlerini yürütmek.
- ❑ Mükelleflerin vergiye uyumunu kolaylaştırmaya yönelik tedbirleri almak ve mükellef hizmetlerini gerçekleştirmek.
- ❑ Mükellef haklarının korunması ve mükellef ile ilişkilerin karşılıklı güven esasına dayanması konusunda gerekli tedbirleri almak.
- ❑ Mükellefleri vergi mevzuatından doğan hakları ve ödevleri konusunda her türlü iletişim aracını kullanmak suretiyle bilgilendirmek.
- ❑ Uygulamada karşılaşılan sorunların en aza indirilmesi ve uygulama birliğinin sağlanmasına yönelik tedbirleri almak.
- ❑ Mükelleflerinin vergi durumları ve vergi uygulaması bakımından tereddüt ettikleri hususlara ilişkin görüş bildirmek.
- ❑ Meslek mensuplarını ve ilgili odaları bilgilendirme faaliyetlerini yerine getirmek.
- ❑ Yetki alanındaki mükellefler ve ekonomik faaliyetlerle ilgili olarak bilgi toplamak, araştırmalar yapmak ve faaliyet konularına ilişkin gerekli istatistikleri oluşturmak.
- ❑ Yetki alanına ilişkin denetim planı konusunda önerilerde bulunmak, Gelir İdaresi Başkanlığı'nca oluşturulan denetim planlarını uygulamak, yetki alanındaki vergi inceleme ve denetimlerini gerçekleştirmek, vergi kayıp ve kaçığının önlenmesi konusunda gerekli tedbirleri almak, mükellefleri ve mükellefiyetle ilgili maddi olayları, kayıtları ve mevzuları araştırmak ve tespit etmek.
- ❑ Vergi dairesi başkanlığına bağlı birimler ile diğer gelir birimlerinden ve vergi inceleme elemanlarından gelen takdir işlemleri ile diğer kamu kurum ve kuruluşlarınca talep edilen ve ilgili Kanunlarında öngörülen takdir işlemlerini yapmak.
- ❑ Devlet gelirlerine ilişkin olarak; 1050 sayılı Muhasebe-i Umumiye Kanunu ve bu Kanuna dayanılarak hazırlanan yönetmeliklerde belirtilen saymanlık, 10/12/2003 tarihli ve 5018 sayılı Kamu Mali Yönetimi ve Kontrol Kanunu ve bu Kanuna dayanılarak hazırlanan yönetmeliklerde belirtilen muhasebe birimi görevini yapmak.
- ❑ Görev alanına giren konularda gelir birimleri ile diğer kurum ve kuruluşlarla işbirliği yapmak ve Gelir İdaresi Başkanlığına görüş ve önerilerde bulunmak.

- ❑ Vergi dairesi başkanlığında görevli personele ilişkin atama, nakil, sicil, disiplin, terfi, ücret, emeklilik ve benzeri özlük işlemlerini yapmak.
- ❑ Görev alanına giren konulara ilişkin olarak gerekli görülen durumlarda yetki alanı dışına personel ve taşıt görevlendirmek.
- ❑ Gelir İdaresi Başkanlığınca belirlenen ölçüt ve hedeflere uygun olarak personelin performansını izlemek ve değerlendirmek, başarılı personeli ödüllendirmek.
- ❑ Gelir İdaresi Başkanlığınca oluşturulan personel eğitim planlarını uygulamak, personelin yetkinliklerinin geliştirilmesine yönelik tedbirler almak.
- ❑ Gelir İdaresi Başkanlığınca belirlenen kurumsal etik kurallarını personele duyurmak.
- ❑ Gelir İdaresi Başkanlığınca belirlenen orta ve uzun vadeli strateji ve politikaların uygulanmasını sağlamak.
- ❑ Vergi dairesi başkanlığının ihtiyacı olan her türlü yapım, satın alma, tefriş, kiralama, taşıma, temizlik, bakım ve onarım, arşiv, sağlık ve benzeri hizmetler ile mali hizmetlerini yürütmek.
- ❑ Vergi dairesi başkanlığı yetki alanı içindeki en iyi uygulama örneklerini tespit edip bunların yaygınlaştırılması için gerekli tedbirleri almak.
- ❑ Gelir İdaresi Başkanlığınca verilecek diğer görevleri yapmak.

Vergi dairesi başkanlığı bu görevlerini, Gelir İdaresi Başkanlığınca belirlenen strateji ve politikalar ile diğer esaslar çerçevesinde yapar.

Vergi dairesi başkanlığına verilen bu görevlere ilişkin işlemler; vergi dairesi başkanlığı emrinde çalışan grup müdürlükleri, vergi dairesi müdürlükleri, komisyonlar, müdürlükler ve şubeler vasıtasıyla gerçekleştirilir.

Vergi dairesi başkanlığının birimlerine yönelik teftişlerde başkan adına verilecek cevaplar ve emirler ilgili grup müdürlüğü tarafından hazırlanır.

Vergi Dairesi Başkanlıkları; grup müdürlükleri, bunlara bağlı müdürlükler, şubeler ile vergi dairesi müdürlükleri ve komisyonlardan oluşur.

29 İlde kurulan Vergi Dairesi Başkanlıklarını ve bunlara bağlı grup müdürlükleri sayısını gösterir tablo aşağıda yer almaktadır.

| SIRA NO | ADI | KURULUŞ YERİ | GRUP MÜDÜRLÜĞÜ SAYISI |
|---------|-------------------------------------|--------------|-----------------------|
| 1. | ADANA VERGİ DAİRESİ BAŞKANLIĞI | ADANA | 4 |
| 2. | ANKARA VERGİ DAİRESİ BAŞKANLIĞI | ANKARA | 8 |
| 3. | ANTALYA VERGİ DAİRESİ BAŞKANLIĞI | ANTALYA | 4 |
| 4. | AYDIN VERGİ DAİRESİ BAŞKANLIĞI | AYDIN | 3 |
| 5. | BALIKESİR VERGİ DAİRESİ BAŞKANLIĞI | BALIKESİR | 3 |
| 6. | BURSA VERGİ DAİRESİ BAŞKANLIĞI | BURSA | 5 |
| 7. | DENİZLİ VERGİ DAİRESİ BAŞKANLIĞI | DENİZLİ | 3 |
| 8. | DIYARBAKIR VERGİ DAİRESİ BAŞKANLIĞI | DIYARBAKIR | 2 |
| 9. | EDİRNE VERGİ DAİRESİ BAŞKANLIĞI | EDİRNE | 2 |
| 10. | ERZURUM VERGİ DAİRESİ BAŞKANLIĞI | ERZURUM | 2 |
| 11. | ESKİŞEHİR VERGİ DAİRESİ BAŞKANLIĞI | ESKİŞEHİR | 3 |
| 12. | GAZİANTEP VERGİ DAİRESİ BAŞKANLIĞI | GAZİANTEP | 3 |
| 13. | HATAY VERGİ DAİRESİ BAŞKANLIĞI | HATAY | 3 |
| 14. | MERSİN VERGİ DAİRESİ BAŞKANLIĞI | MERSİN | 3 |

| SIRA NO | ADI | KURULUŞ YERİ | GRUP MÜDÜRLÜĞÜ SAYISI |
|---------|--|---------------|-----------------------|
| 15. | İSTANBUL VERGİ DAİRESİ BAŞKANLIĞI | İSTANBUL | 15 |
| 16. | İZMİR VERGİ DAİRESİ BAŞKANLIĞI | İZMİR | 8 |
| 17. | KAYSERİ VERGİ DAİRESİ BAŞKANLIĞI | KAYSERİ | 3 |
| 18. | KOCAELİ VERGİ DAİRESİ BAŞKANLIĞI | KOCAELİ | 3 |
| 19. | KONYA VERGİ DAİRESİ BAŞKANLIĞI | KONYA | 4 |
| 20. | MALATYA VERGİ DAİRESİ BAŞKANLIĞI | MALATYA | 2 |
| 21. | MANİSA VERGİ DAİRESİ BAŞKANLIĞI | MANİSA | 3 |
| 22. | KAHRAMANMARAŞ VERGİ DAİRESİ BAŞKANLIĞI | KAHRAMANMARAŞ | 2 |
| 23. | MUĞLA VERGİ DAİRESİ BAŞKANLIĞI | MUĞLA | 3 |
| 24. | SAKARYA VERGİ DAİRESİ BAŞKANLIĞI | SAKARYA | 2 |
| 25. | SAMSUN VERGİ DAİRESİ BAŞKANLIĞI | SAMSUN | 3 |
| 26. | TEKİRDAĞ VERGİ DAİRESİ BAŞKANLIĞI | TEKİRDAĞ | 3 |
| 27. | TRABZON VERGİ DAİRESİ BAŞKANLIĞI | TRABZON | 2 |
| 28. | ŞANLIURFA VERGİ DAİRESİ BAŞKANLIĞI | ŞANLIURFA | 2 |
| 29. | ZONGULDAK VERGİ DAİRESİ BAŞKANLIĞI | ZONGULDAK | 2 |

5.2.1. Grup Müdürlükleri

16.05.2005 tarih ve 25817 sayılı Resmi Gazete'de yayımlanan 5345 sayılı Gelir İdaresi Başkanlığının Teşkilat ve Görevleri Hakkında Kanununun 23 üncü maddesi uyarınca; 06.07.2005 tarihli ve 25867 sayılı Resmi Gazete'de yayımlanan 2005/9064 sayılı Bakanlar Kurulu Kararı ile kurulan Vergi Dairesi Başkanlıklarına bağlı Grup Müdürlüklerini gösterir liste aşağıda yer almaktadır.

| GRUP SAYISI | SIRA NO. | VERGİ DAİRESİ BAŞKANLIĞI/GRUP MÜDÜRLÜĞÜ |
|-------------|----------|--|
| 4 | 1 | ADANA VERGİ DAİRESİ BAŞKANLIĞI |
| | | 1.MÜKELLEF HİZMETLERİ GELİR GRUP MÜDÜRLÜĞÜ (1) |
| | | 2.MÜKELLEF HİZMETLERİ USUL GRUP MÜDÜRLÜĞÜ (2) |
| | | 3.DENETİM GRUP MÜDÜRLÜĞÜ |
| | | 4. İNSAN KAYNAKLARI VE DESTEK HİZMETLERİ GRUP MÜDÜRLÜĞÜ |
| 8 | 2 | ANKARA VERGİ DAİRESİ BAŞKANLIĞI |
| | | 1.MÜKELLEF HİZMETLERİ GELİR VERGİLERİ GRUP MÜDÜRLÜĞÜ (1) |
| | | 2.MÜKELLEF HİZMETLERİ KDV VE DİĞER VERGİLER GRUP MÜDÜRLÜĞÜ (2) |
| | | 3.MÜKELLEF HİZMETLERİ USUL GRUP MÜDÜRLÜĞÜ (3) |
| | | 4.DENETİM GRUP MÜDÜRLÜĞÜ |
| | | 5.HUKUK VE İHTİLAFLI İŞLER GRUP MÜDÜRLÜĞÜ |
| | | 6.STRATEJİ GRUP MÜDÜRLÜĞÜ |
| | | 7.İNSAN KAYNAKLARI GRUP MÜDÜRLÜĞÜ |
| | | 8.DESTEK HİZMETLERİ GRUP MÜDÜRLÜĞÜ |

| GRUP SAYISI | SIRA NO. | VERGİ DAİRESİ BAŞKANLIĞI/GRUP MÜDÜRLÜĞÜ |
|-------------|----------|---|
| 4 | 3 | ANTALYA VERGİ DAİRESİ BAŞKANLIĞI |
| | | 1.MÜKELLEF HİZMETLERİ GELİR GRUP MÜDÜRLÜĞÜ (1) |
| | | 2.MÜKELLEF HİZMETLERİ USUL GRUP MÜDÜRLÜĞÜ (2) |
| | | 3.DENETİM GRUP MÜDÜRLÜĞÜ |
| | | 4. İNSAN KAYNAKLARI VE DESTEK HİZMETLERİ GRUP MÜDÜRLÜĞÜ |
| 3 | 4 | AYDIN VERGİ DAİRESİ BAŞKANLIĞI |
| | | 1.MÜKELLEF HİZMETLERİ GRUP MÜDÜRLÜĞÜ |
| | | 2.DENETİM GRUP MÜDÜRLÜĞÜ |
| | | 3. İNSAN KAYNAKLARI VE DESTEK HİZMETLERİ GRUP MÜDÜRLÜĞÜ |
| 3 | 5 | BALIKESİR VERGİ DAİRESİ BAŞKANLIĞI |
| | | 1.MÜKELLEF HİZMETLERİ GRUP MÜDÜRLÜĞÜ |
| | | 2.DENETİM GRUP MÜDÜRLÜĞÜ |
| | | 3. İNSAN KAYNAKLARI VE DESTEK HİZMETLERİ GRUP MÜDÜRLÜĞÜ |
| 5 | 6 | BURSA VERGİ DAİRESİ BAŞKANLIĞI |
| | | 1.MÜKELLEF HİZMETLERİ GELİR GRUP MÜDÜRLÜĞÜ (1) |
| | | 2.MÜKELLEF HİZMETLERİ USUL GRUP MÜDÜRLÜĞÜ (2) |
| | | 3.DENETİM GRUP MÜDÜRLÜĞÜ |
| | | 4. İNSAN KAYNAKLARI GRUP MÜDÜRLÜĞÜ |
| | | 5.DESTEK HİZMETLERİ GRUP MÜDÜRLÜĞÜ |
| 3 | 7 | DENİZLİ VERGİ DAİRESİ BAŞKANLIĞI |
| | | 1.MÜKELLEF HİZMETLERİ GRUP MÜDÜRLÜĞÜ |
| | | 2.DENETİM GRUP MÜDÜRLÜĞÜ |
| | | 3. İNSAN KAYNAKLARI VE DESTEK HİZMETLERİ GRUP MÜDÜRLÜĞÜ |
| 2 | 8 | DİYARBAKIR VERGİ DAİRESİ BAŞKANLIĞI |
| | | 1.MÜKELLEF HİZMETLERİ GRUP MÜDÜRLÜĞÜ |
| | | 2. İNSAN KAYNAKLARI VE DESTEK HİZMETLERİ GRUP MÜDÜRLÜĞÜ |
| 2 | 9 | EDİRNE VERGİ DAİRESİ BAŞKANLIĞI |
| | | 1.MÜKELLEF HİZMETLERİ GRUP MÜDÜRLÜĞÜ |
| | | 2. İNSAN KAYNAKLARI VE DESTEK HİZMETLERİ GRUP MÜDÜRLÜĞÜ |
| 2 | 10 | ERZURUM VERGİ DAİRESİ BAŞKANLIĞI |
| | | 1.MÜKELLEF HİZMETLERİ GRUP MÜDÜRLÜĞÜ |
| | | 2. İNSAN KAYNAKLARI VE DESTEK HİZMETLERİ GRUP MÜDÜRLÜĞÜ |
| 3 | 11 | ESKİŞEHİR VERGİ DAİRESİ BAŞKANLIĞI |
| | | 1.MÜKELLEF HİZMETLERİ GRUP MÜDÜRLÜĞÜ |
| | | 2.DENETİM GRUP MÜDÜRLÜĞÜ |
| | | 3. İNSAN KAYNAKLARI VE DESTEK HİZMETLERİ GRUP MÜDÜRLÜĞÜ |

| GRUP SAYISI | SIRA NO. | VERGİ DAİRESİ BAŞKANLIĞI/GRUP MÜDÜRLÜĞÜ |
|-------------|----------|---|
| 3 | 12 | GAZİANTEP VERGİ DAİRESİ BAŞKANLIĞI |
| | | 1.MÜKELLEFLER HİZMETLERİ GRUP MÜDÜRLÜĞÜ |
| | | 2.DENETİM GRUP MÜDÜRLÜĞÜ |
| | | 3. İNSAN KAYNAKLARI VE DESTEK HİZMETLERİ GRUP MÜDÜRLÜĞÜ |
| 3 | 13 | HATAY VERGİ DAİRESİ BAŞKANLIĞI |
| | | 1.MÜKELLEFLER HİZMETLERİ GRUP MÜDÜRLÜĞÜ |
| | | 2.DENETİM GRUP MÜDÜRLÜĞÜ |
| | | 3. İNSAN KAYNAKLARI VE DESTEK HİZMETLERİ GRUP MÜDÜRLÜĞÜ |
| 3 | 14 | MERSİN VERGİ DAİRESİ BAŞKANLIĞI |
| | | 1.MÜKELLEFLER HİZMETLERİ GRUP MÜDÜRLÜĞÜ |
| | | 2.DENETİM GRUP MÜDÜRLÜĞÜ |
| | | 3. İNSAN KAYNAKLARI VE DESTEK HİZMETLERİ GRUP MÜDÜRLÜĞÜ |
| 15 | 15 | İSTANBUL VERGİ DAİRESİ BAŞKANLIĞI |
| | | 1.MÜKELLEFLER HİZMETLERİ GELİR VERGİLERİ GRUP MÜDÜRLÜĞÜ (1) |
| | | 2.MÜKELLEFLER HİZMETLERİ KATMA DEĞER VERGİSİ GRUP MÜDÜRLÜĞÜ (2) |
| | | 3.MÜKELLEFLER HİZMETLERİ DİĞER VERGİLER GRUP MÜDÜRLÜĞÜ (3) |
| | | 4.MÜKELLEFLER HİZMETLERİ USUL GRUP MÜDÜRLÜĞÜ (4) |
| | | 5.MÜKELLEFLER HİZMETLERİ TAHSİLAT GRUP MÜDÜRLÜĞÜ (5) |
| | | 6.DENETİM GRUP MÜDÜRLÜĞÜ |
| | | 7.HUKUK VE İHTİLAFLI İŞLER GRUP MÜDÜRLÜĞÜ |
| | | 8.STRATEJİ GRUP MÜDÜRLÜĞÜ |
| | | 9.İNSAN KAYNAKLARI GRUP MÜDÜRLÜĞÜ |
| | | 10.DESTEK HİZMETLERİ GRUP MÜDÜRLÜĞÜ |
| | | 11.MARMARA UYGULAMA GRUP MÜDÜRLÜĞÜ |
| | | 12.ANADOLU UYGULAMA GRUP MÜDÜRLÜĞÜ |
| | | 13.BOĞAZİÇİ UYGULAMA GRUP MÜDÜRLÜĞÜ |
| | | 14.ULAŞTIRMA UYGULAMA GRUP MÜDÜRLÜĞÜ |
| | | 15.DIŞ TİCARET UYGULAMA GRUP MÜDÜRLÜĞÜ |
| 8 | 16 | İZMİR VERGİ DAİRESİ BAŞKANLIĞI |
| | | 1.MÜKELLEFLER HİZMETLERİ GELİR VERGİLERİ GRUP MÜDÜRLÜĞÜ (1) |
| | | 2.MÜKELLEFLER HİZMETLERİ KDV VE DİĞER VERGİLER GRUP MÜDÜRLÜĞÜ (2) |
| | | 3.MÜKELLEFLER HİZMETLERİ USUL GRUP MÜDÜRLÜĞÜ (3) |
| | | 4.DENETİM GRUP MÜDÜRLÜĞÜ |
| | | 5.HUKUK VE İHTİLAFLI İŞLER GRUP MÜDÜRLÜĞÜ |
| | | 6.STRATEJİ GRUP MÜDÜRLÜĞÜ |
| | | 7.İNSAN KAYNAKLARI GRUP MÜDÜRLÜĞÜ |
| | | 8.DESTEK HİZMETLERİ GRUP MÜDÜRLÜĞÜ |

| GRUP SAYISI | SIRA NO. | VERGİ DAİRESİ BAŞKANLIĞI/GRUP MÜDÜRLÜĞÜ |
|-------------|----------|---|
| 3 | 17 | KAYSERİ VERGİ DAİRESİ BAŞKANLIĞI |
| | | 1.MÜKELLEFLER HİZMETLERİ GRUP MÜDÜRLÜĞÜ |
| | | 2.DENETİM GRUP MÜDÜRLÜĞÜ |
| | | 3. İNSAN KAYNAKLARI VE DESTEK HİZMETLERİ GRUP MÜDÜRLÜĞÜ |
| 3 | 18 | KOCAELİ VERGİ DAİRESİ BAŞKANLIĞI |
| | | 1.MÜKELLEFLER HİZMETLERİ GRUP MÜDÜRLÜĞÜ |
| | | 2.DENETİM GRUP MÜDÜRLÜĞÜ |
| | | 3.İNSAN KAYNAKLARI VE DESTEK HİZMETLERİ GRUP MÜDÜRLÜĞÜ |
| 4 | 19 | KONYA VERGİ DAİRESİ BAŞKANLIĞI |
| | | 1.MÜKELLEFLER HİZMETLERİ GELİR GRUP MÜDÜRLÜĞÜ (1) |
| | | 2.MÜKELLEFLER HİZMETLERİ USUL GRUP MÜDÜRLÜĞÜ (2) |
| | | 3.DENETİM GRUP MÜDÜRLÜĞÜ |
| | | 4.İNSAN KAYNAKLARI VE DESTEK HİZMETLERİ GRUP MÜDÜRLÜĞÜ |
| 2 | 20 | MALATYA VERGİ DAİRESİ BAŞKANLIĞI |
| | | 1.MÜKELLEFLER HİZMETLERİ GRUP MÜDÜRLÜĞÜ |
| | | 2. İNSAN KAYNAKLARI VE DESTEK HİZMETLERİ GRUP MÜDÜRLÜĞÜ |
| 3 | 21 | MANİSA VERGİ DAİRESİ BAŞKANLIĞI |
| | | 1.MÜKELLEFLER HİZMETLERİ GRUP MÜDÜRLÜĞÜ |
| | | 2.DENETİM GRUP MÜDÜRLÜĞÜ |
| | | 3.İNSAN KAYNAKLARI VE DESTEK HİZMETLERİ GRUP MÜDÜRLÜĞÜ |
| 2 | 22 | KAHRAMANMARAŞ VERGİ DAİRESİ BAŞKANLIĞI |
| | | 1.MÜKELLEFLER HİZMETLERİ GRUP MÜDÜRLÜĞÜ |
| | | 2. İNSAN KAYNAKLARI VE DESTEK HİZMETLERİ GRUP MÜDÜRLÜĞÜ |
| 3 | 23 | MUĞLA VERGİ DAİRESİ BAŞKANLIĞI |
| | | 1.MÜKELLEFLER HİZMETLERİ GRUP MÜDÜRLÜĞÜ |
| | | 2.DENETİM GRUP MÜDÜRLÜĞÜ |
| | | 3.İNSAN KAYNAKLARI VE DESTEK HİZMETLERİ GRUP MÜDÜRLÜĞÜ |
| 2 | 24 | SAKARYA VERGİ DAİRESİ BAŞKANLIĞI |
| | | 1.MÜKELLEFLER HİZMETLERİ GRUP MÜDÜRLÜĞÜ |
| | | 2.İNSAN KAYNAKLARI VE DESTEK HİZMETLERİ GRUP MÜDÜRLÜĞÜ |
| 3 | 25 | SAMSUN VERGİ DAİRESİ BAŞKANLIĞI |
| | | 1.MÜKELLEFLER HİZMETLERİ GRUP MÜDÜRLÜĞÜ |
| | | 2.DENETİM GRUP MÜDÜRLÜĞÜ |
| | | 3. İNSAN KAYNAKLARI VE DESTEK HİZMETLERİ GRUP MÜDÜRLÜĞÜ |
| 3 | 26 | TEKİRDAĞ VERGİ DAİRESİ BAŞKANLIĞI |
| | | 1.MÜKELLEFLER HİZMETLERİ GRUP MÜDÜRLÜĞÜ |
| | | 2.DENETİM GRUP MÜDÜRLÜĞÜ |
| | | 3.İNSAN KAYNAKLARI VE DESTEK HİZMETLERİ GRUP MÜDÜRLÜĞÜ |

| GRUP SAYISI | SIRA NO. | VERGİ DAİRESİ BAŞKANLIĞI/GRUP MÜDÜRLÜĞÜ |
|-------------|----------|--|
| 2 | 27 | TRABZON VERGİ DAİRESİ BAŞKANLIĞI |
| | | 1.MÜKELLEF HİZMETLERİ GRUP MÜDÜRLÜĞÜ |
| | | 2.İNSAN KAYNAKLARI VE DESTEK HİZMETLERİ GRUP MÜDÜRLÜĞÜ |
| 2 | 28 | ŞANLIURFA VERGİ DAİRESİ BAŞKANLIĞI |
| | | 1.MÜKELLEF HİZMETLERİ GRUP MÜDÜRLÜĞÜ |
| | | 2.İNSAN KAYNAKLARI VE DESTEK HİZMETLERİ GRUP MÜDÜRLÜĞÜ |
| 2 | 29 | ZONGULDAK VERGİ DAİRESİ BAŞKANLIĞI |
| | | 1.MÜKELLEF HİZMETLERİ GRUP MÜDÜRLÜĞÜ |
| | | 2.İNSAN KAYNAKLARI VE DESTEK HİZMETLERİ GRUP MÜDÜRLÜĞÜ |

5.3. Gelir Müdürlükleri

Maliye Bakanlığı'nın Teşkilat ve Görevleri Hakkında 178 Sayılı Kanun Hükmünde Kararname'de yer alan Ek Madde 16'ya göre illerde Defterdara bağlı olarak iş hacmi dikkate alınmak suretiyle bir veya birden fazla gelir müdürlüğü kurulmasına Maliye Bakanlığı yetkilidir. Bu yetki çerçevesinde Gelir Müdürlüğü kurulan iller aşağıda belirtilmiştir.

| SIRA NO. | İL KOD NO. | İL ADI |
|----------|------------|------------|
| 1 | 2 | ADİYAMAN |
| 2 | 3 | AFYON |
| 3 | 4 | AĞRI |
| 4 | 5 | AMASYA |
| 5 | 8 | ARTVİN |
| 6 | 11 | BİLECİK |
| 7 | 12 | BİNGÖL |
| 8 | 13 | BITLİS |
| 9 | 14 | BOLU |
| 10 | 15 | BURDUR |
| 11 | 17 | ÇANAKKALE |
| 12 | 18 | ÇANKIRI |
| 13 | 19 | ÇORUM |
| 14 | 23 | ELAZIĞ |
| 15 | 24 | ERZİNCAN |
| 16 | 28 | GİRESUN |
| 17 | 29 | GÜMÜŞHANE |
| 18 | 30 | HAKKARİ |
| 19 | 32 | ISPARTA |
| 20 | 36 | KARS |
| 21 | 37 | KASTAMONU |
| 22 | 39 | KIRKLARELİ |
| 23 | 40 | KIRŞEHİR |
| 24 | 43 | KÜTAHYA |
| 25 | 47 | MARDİN |
| 26 | 49 | MUŞ |
| 27 | 50 | NEVŞEHİR |
| 28 | 51 | NİĞDE |
| 29 | 52 | ORDU |

| SIRA NO. | İL KOD NO. | İL ADI |
|----------|------------|-----------|
| 30 | 53 | RİZE |
| 31 | 56 | SİİRT |
| 32 | 57 | SINOP |
| 33 | 8 | SIVAS |
| 34 | 60 | TOKAT |
| 35 | 62 | TUNCELİ |
| 36 | 64 | UŞAK |
| 37 | 65 | VAN |
| 38 | 66 | YOZGAT |
| 39 | 68 | AKSARAY |
| 40 | 69 | BAYBURT |
| 41 | 70 | KARAMAN |
| 42 | 71 | KIRIKKALE |
| 43 | 72 | BATMAN |
| 44 | 73 | ŞİRNAK |
| 45 | 74 | BARTIN |
| 46 | 75 | ARDAHAN |
| 47 | 76 | İĞDIR |
| 48 | 77 | YALOVA |
| 49 | 78 | KARABÜK |
| 50 | 79 | KİLİS |
| 51 | 80 | OSMANİYE |
| 52 | 81 | DÜZCE |

5.4. Vergi Daireleri

Vergi dairesi mükellefi tespit eden, vergi tarh eden, tahakkuk ettiren ve tahsil eden dairedir. Mükelleflerin, vergi uygulaması bakımından hangi vergi dairesine bağlı oldukları vergi kanunları ile belirlenir. Ancak, Maliye Bakanlığı, gerekli gördüğü hallerde, mükelleflerin işyeri ve ikametgâh adresleri ile il ve ilçelerin idarî sınırlarına bağlı kalmaksızın vergi daireleri ve bölge bilgi işlem merkezleri kurmaya, vergi dairelerine bağlı şubeler açmaya ve vergi dairelerinin yetki alanı ile vergi türleri, meslek ve iş grupları itibariyle mükelleflerin bağlı olacakları vergi dairesini belirlemeye yetkilidir.

2005 yılında 1033 vergi dairesinde yürütülen işlemler; vergi dairelerindeki iş yoğunluğunu göstermek amacıyla temel işlemler ve diğer işlemler adı altında gruplanarak aşağıdaki şekilde özetlenebilir.

Temel İşlemler

- Sürekli yükümlülüğü gerektiren vergilerden dolayı yükümlü ya da sorumlu durumunda bulunan gerçek ve tüzel kişilerin yükümlülüğe giriş, değişiklik ve çıkışlarının izlenmesi işlemleri,
- Süreksiz mükellefiyet giriş, değişiklik ve çıkış işlemleri,
- Potansiyel mükellefiyet giriş ve değişiklik işlemleri,
- Yoklama ve tebliğ işlemleri,
- Mükellef olması gerektiği halde olmayanların tespiti ve re'sen mükellefiyet tesisi,
- Tarh dosyası açılması,
- Mükellefe her konuda yardımcı olunması ve aydınlatılması yanında beyannamelerin kabul edilmesi ile vergi mevzuatının belirlediği bildirimlerin alınması ve bunlara ilişkin tahsilatların yapılması,

- ❑ Motorlu taşıtlar vergisinin tarh edilmesi, tahakkuku ve tahsili,
- ❑ Trafik para cezasının tahakkuk ve tahsili,
- ❑ İlişik kesme belgesi düzenlenmesi,
- ❑ Taşıt alım vergisi beyannamesinin alınması ve tahsili,
- ❑ Tapu kadastro harçlarının tahsili,
- ❑ Noter harçlarının tahakkuk ve tahsili,
- ❑ Veraset ve intikal vergisi beyannamesinin alınması ve tahsili,
- ❑ Harç ve para cezaları ile diğer amme alacaklarının tahsili,
- ❑ Beyannamelerini süresinde vermeyen mükelleflerin tespiti ve takdir komisyonuna sevk işlemleri,
- ❑ Düzeltme işlemleri,
- ❑ Vergi iadesi ve mahsup işlemleri,
- ❑ Tecil işlemleri,
- ❑ Vergi inceleme raporu, takdir komisyonu kararı, uzlaşma komisyonu kararı ve tutanaklara ilişkin işlemler,
- ❑ Yeminli mali müşavirlerce teslim edilen raporlara ilişkin işlemler,
- ❑ Tarh dosyalarına ilişkin revizyon ve diğer işlemler,
- ❑ Tahakkuk, tahsilat ve düzeltmelerin hesap kartlarına işlenmesi ve bunların bordrolarının alınması,
- ❑ Mükellef hesaplarının izlenmesi,
- ❑ Kesinleşmiş vergi borcunu ödemeyenlerin takibi,
- ❑ Mal bildirimi ve taksitlendirmeye ilişkin işlemler,
- ❑ Teminatların alınması ve çözülmesi,
- ❑ Belge basımının izlenmesi ve iptali,
- ❑ Ödeme kaydedici cihazlara ilişkin işlemler,
- ❑ Vergi levhasına ilişkin işlemler,
- ❑ İncelemeye sevk işlemleri,
- ❑ Mükelleflerle ilgili ihtilaflarda yargı mercilerine açılan davalara ilişkin iş ve işlemler,
- ❑ Tahsilata ilişkin işlemlerin Devlet Muhasebesi Yönetmeliği ve Devlet Harcama Belgeleri Yönetmeliği ile Vergi Daireleri İşlem Yönergesi'nde belirtilen esaslara göre yürütülmesi,
- ❑ Geçici takdir komisyonu sekreteryaya işlemleri (ilçe vergi dairelerinde),
- ❑ Satış komisyonu sekreteryaya hizmetleri (ilçe vergi dairelerinde),
- ❑ Muhasebe ve kayıt işlemlerinin Devlet Muhasebesi Yönetmeliği ve Devlet Harcama Belgeleri Yönetmeliği ile Vergi Daireleri İşlem Yönergesi'nde belirtilen esaslara göre yapılması,
- ❑ Ödeme emrine rağmen ödenmeyen vergilerin tahsili amacıyla haciz, icra ve satış işlemlerinin yürütülmesi,
- ❑ Vergi incelemesi sekreteryaya hizmetleri (vergi dairesi müdürü ve vergi müdürü tarafından yapılan incelemeler),
- ❑ İstatistik amaçlı bilgilerin hazırlanması,
- ❑ Uzlaşma, takdir ve satış komisyonlarına üye gönderilmesi,
- ❑ Yazışma, arşiv ve çalışanların özlük hizmetleri,
- ❑ Yaygın ve yoğun vergi denetimi işlemleri (ilçe vergi dairelerinde) gibi hizmetler vergi dairelerince temel işlemler olarak yürütülmektedir.

Diğer İşlemler

Ödeme kanunlarına göre takip ve tahsili 6183 Sayılı Amme Alacaklarının Tahsil Usulü Hakkında Kanun'a göre yapılan ve bütçe geliri olarak tahakkuk ettirilmeyen;

- Kabahatler Kanunu uyarınca kesilen cezalar,
- Şeker Fiyat Farkı,
- Akaryakıt Fiyat Farkı,
- Yiyecek Bedeli,
- Kur Farkı,
- Yüksek Öğrenim Kredi Borcu,
- Kaynak Kullanımı Destekleme Primi,
- İhracatta Vergi İadesi,
- Geliştirme ve Destekleme Fonu,
- Destekleme ve Fiyat İstikrar Fonu,
- Yüksek Öğrenim Harç Kredisi,
- 1475 Sayılı Kanuna Göre Kesilen İdari Para Cezaları,
- 3516 Sayılı Ölçüler ve Ayar Kanununa Göre Kesilen İdari Para Cezaları,
- Resmi Arabuluculuk Ücreti,
- Yargı Harçlarından İşletmeler ve Öğrenci Yurtları Payı,
- Çevre Kirliliği İdari Para Cezası,
- 2634 Sayılı Turizmi Teşvik Kanununa Göre Kesilen Para Cezaları,
- 3359 Sayılı Kanuna Göre Tahsil Edilecek Fatura Bedelleri,
- 3984 Sayılı Kanuna Göre Tahsil Edilecek Reklam Gelirleri Payları,
- 2547 Sayılı Kanunun 46 ncı Maddesine Göre Alınacak Öğrenci Katkı Payı,
- 4054 Sayılı Rekabetin Korunması Hakkındaki Kanun Gereğince Verilen Para Cezaları,
- 5434 Sayılı T.C. Emekli Sandığı Kanununun 17 nci Maddesi Gereğince Tahakkuk Eden Cezalar,
- Çimento Fonu Hesabına Aktarılabacak Tutarlar,
- KOBİ'lere KDV Desteği,
- Çevre Denetim Giderleri İştirak Payı,
- 4342 Sayılı Mera Kanununa Göre Kesilecek Para Cezaları,
- Yatırımları ve Döviz Kazandırıcı Hizmetleri Teşvik Fonu'na Aktarılabacak Üzere Tahsil Edilen Paralar,
- Yem Analiz Ücreti,
- 2000/2 Bakanlar Kurulu Kararı Gereğince Yatırımları Teşvik Fonu'na Aktarılabacak Tutarlar,
- Fikir ve Sanat Eserleri Stopajı

gibi alacakların tahakkuk, tahsil, terkin ve iadeleri de ilgili kurum ve kuruluşların talebi ile vergi dairelerince yapılmaktadır.

Ayrıca,

- Tarh dosyasına göre mükellef kimlik kartının düzenlenmesi,
- Mükellef belgesinin düzenlenmesi,
- Bağ-Kur ve SSK formlarının doldurulması,
- Emniyet, Jandarma, mahkemeler, icra daireleri, belediyelere bilgi verilmesi,
- Sosyal Yardımlaşma Dayanışma Vakfına yeşil kart için bilgi verilmesi,
- Konsoloslukların kişilerin vergi mükellefi olup olmadığına ilişkin taleplerinin değerlendirilmesi,
- İhale makamlarına verilen "borcu yoktur" belgesinin düzenlenmesi,
- Yargı makamları tarafından istenilen bilgi ve belgelerin hazırlanması,
- Bilanço tasdiki,
- Teyit

gibi iş ve işlemler de vergi dairelerince yürütülmektedir.

5.4.1. Kurulan Vergi Daireleri

| İLİ | VERGİ DAİRESİ ADI | FAALİYETE GEÇİŞ TARİHİ |
|----------|--------------------------|------------------------|
| İZMİR | Çiğli Vergi Dairesi | 01.03.2005 |
| İSTANBUL | Esenler Vergi Dairesi | 01.05.2005 |
| İSTANBUL | Beylikdüzü Vergi Dairesi | 01.05.2005 |

5.5. Takdir Komisyonları

Takdir Komisyonu, illerde Vergi Dairesi Başkanının, Başkanlık bulunmayan yerlerde Defterdarın, ilçelerde mal müdürünün (müstakil vergi dairesi olan ilçelerde ilgili vergi dairesi müdürünün) veya bunların tevkil edecekleri memurların başkanlığı altında ilgili vergi dairesinin yetkili iki memuru ile seçilmiş iki üyeden kurulur. Takdir komisyonunun görevi; yetkili makamlar tarafından istenilen matrah, servet takdirlerini yapmak ve vergi kanunlarında yazılı fiyat, ücret veya sair matrah ve kıymetleri takdir etmektir.

Takdir Komisyonları daimi ve geçici olurlar. Daimi komisyonların nerelerde kurulacağını Maliye Bakanlığı (Gelir İdaresi Başkanlığı) belli eder. Daimi komisyon bulunmayan yerlerde takdir işleri geçici komisyonlar tarafından görülür.

İllere Göre Daimi Takdir Komisyonları Sayısı

| İLİ | TAKDİR KOM. BŞK. SAYISI | İLİ | TAKDİR KOM. BŞK. SAYISI | İLİ | TAKDİR KOM. BŞK. SAYISI | İLİ | TAKDİR KOM. BŞK. SAYISI |
|-----------|-------------------------|------------|-------------------------|---------|-------------------------|---------------|-------------------------|
| Adana | 2 | Diyarbakır | 1 | İzmir | 4 | Sakarya | 1 |
| Ankara | 8 | Elazığ | 1 | Kars | 1 | Samsun | 1 |
| Antalya | 1 | Erzurum | 1 | Kayseri | 1 | Sivas | 1 |
| Aydın | 1 | Eskişehir | 1 | Kocaeli | 1 | Tekirdağ | 1 |
| Balıkesir | 1 | Gaziantep | 1 | Konya | 1 | Trabzon | 1 |
| Bursa | 2 | Mersin | 1 | Malatya | 1 | Şanlıurfa | 1 |
| Denizli | 1 | İstanbul | 24 | Manisa | 1 | TOPLAM | 62 |

5.6. Satış Komisyonları

6183 Sayılı Amme Alacaklarının Tahsil Usulü Hakkında Kanun'un 90 ıncı maddesinde; "Gayrimenkuller, satış komisyonlarınca açık artırma ile satılır. Satış komisyonu, il ve ilçelerde en büyük mal memurunun veya tevkil edeceği zatin reisliği altında belediye meclisi tarafından kendi azası arasından seçilmiş bir zat ile alacaklı amme idaresinin selahiyetli bir memurundan ve gayrimenkulün bulunduğu yer tapu sicil muhafızından teşekkül eder" hükmü yer almaktadır.

Bu hükme göre; Satış Komisyonları 6183 Sayılı Amme Alacaklarının Tahsil Usulü Hakkında Kanun'a göre oluşturulmakta ve faaliyetlerini sürdürmektedir.

6. MEVZUAT ÇALIŞMALARI

2005 yılında Gelir İdaresi Başkanlığı görev ve fonksiyonları ile ilgili olarak çeşitli Kanunlar, Genel Tebliğler, Sirkülerler, İç Genelgeler, Genel Yazılar ve Özelgeler düzenlemiştir. Ayrıca vergi kanunlarının uygulamalarına yönelik olarak Başkanlığımızca hazırlanan Bakanlar Kurulu Kararları, Bakanlar Kurulu'nca çıkarılmıştır. Yapılan düzenlemeler aşağıda tarih sırasına göre yer almaktadır.

6.1. Kanunlar

□ 27.04.2005 tarih ve 25798 sayılı Resmi Gazetede yayımlanan 5335 sayılı Bazı Kanun ve Kanun Hükmünde Kararnamelerde Değişiklik Yapılmasına Dair Kanunun

- * 13 üncü maddesi ile 25.10.1985 tarihli ve 3065 sayılı Kanuna aşağıdaki madde eklenmiştir.

Geçici madde 24;

1. 04.02.1924 tarihli ve 406 sayılı Telgraf ve Telefon Kanununun geçici 10 uncu maddesi kapsamındaki devir, temlik ve intikal işlemleri ile ilgili olarak Türk Telekom tarafından Türksat Uydu Haberleşme, Kablo TV ve İşletme Anonim Şirketine yapılan teslimler ve hizmet ifaları katma değer vergisinden müstesnadır.
2. 08.06.1949 tarihli ve 5434 sayılı Kanunun 20 nci maddesi kapsamındaki gayrimenkul ve iştiraklerin 31.12.2006 tarihine kadar teslimi katma değer vergisinden müstesnadır.
3. Bu kapsamda yapılan teslim ve hizmet ifaları için yüklenilen vergiler, vergiye tâbi işlemler nedeniyle hesaplanan vergiden indirilir. İndirim yoluyla giderilemeyen vergiler iade edilmez. Maliye Bakanlığı, istisnaya ilişkin usûl ve esasları belirlemeye yetkilidir.

- * 20 nci maddesi ile 06.06.2002 tarihli ve 4760 sayılı Kanuna aşağıdaki geçici madde eklenmiştir:

Geçici Madde 4;

24.11.1994 tarihli ve 4046 sayılı Kanun kapsamına alınan kuruluşlara ait malların, aynı Kanun hükümleri kapsamında devredilmesi halinde vergiyi doğuran olay, bu malların devralanlar tarafından tesliminde gerçekleşir ve özel tüketim vergisinin mükellefi bu teslimi gerçekleştirenlerdir.

- * 22 nci maddesi ile 5083 sayılı Türkiye Cumhuriyeti Devletinin Para Birimi Hakkında Kanun ile ilgili düzenleme yapılmıştır.

Yapılan bu düzenleme ile 5083 sayılı Kanunun 2 nci maddesine eklenen fıkra ile adli ve idari para cezaları genellikle her yıl yeniden değerlendirme oranında artırılarak hesaplanmaktadır. Bu hesaplamalarda meydana gelen küsuratlar nedeniyle uygulamada yaşanan sorunları gidermek üzere bu cezaların hesaplanmasında ve ödenmesinde 1 Yeni Türk Lirasının altında kalan tutarların dikkate alınmayacağı düzenlenmiştir.

- * 28. maddesinin (j) bendi ile 06.06.2002 tarihli ve 4760 sayılı Kanunun 8 inci maddesinin birinci fıkrasında yer alan "ithalatçıları veya imalatçıları" ibaresi, "mükellefler" şeklinde değiştirilmiştir.

- * 28. maddesinin (s) bendi ile de 13.07.1956 tarih ve 6802 sayılı Kanunun 39 uncu maddesinin birinci fıkrasında yer alan "hizmeti sunan işletmecilerin (görev sözleşmesi ile ulusal egemenlik kapsamındaki uydu yörünge pozisyonlarının hakları, yönetimi ve işletme yetkisine sahip olanlar hariç)" ibaresi "hizmeti sunan işletmecilerin (kablo tv altyapısı üzerinden teknik olarak verilebilecek her türlü hizmetleri dışında, görev sözleşmesi ile ulusal egemenlik kapsamındaki uydu yörünge pozisyonlarının hakları, yönetimi ve işletme yetkisine sahip olanlar hariç)" şeklinde değiştirilmiştir.

* Geçici 3 üncü maddesi ile T.C. Devlet Demiryolları İşletmesi Genel Müdürlüğünün, Ulaştırma Bakanlığında olan yol bakım ve onarım giderleri alacaklarına karşılık anılan genel müdürlük ve bağlı kuruluşlarının;

- Maliye Bakanlığına bağlı vergi dairelerince takip edilen borçlarının terkin edilmesi,
- T.C. Emekli Sandığı Genel Müdürlüğü ile SSK Kurumuna olan her türlü borçlarının mahsup suretiyle terkin edilmesi,

yönünde düzenleme yapılmıştır.

* Geçici 4 üncü maddesi ile Tekel Genel Müdürlüğünün 31.12.2002 tarihi itibarıyla vadesi geldiği halde ödenmemiş vergi borçlarına karşılık;

- Mülkiyeti anılan kuruma ait taşınmazların Hazinece satın alınarak takdir edilecek değerleri tutarındaki borcun silinmesi,
- Bakiye borç kaldığı takdirde bu borçlar ile Mera Fonuna olan borçlarının görev zararı alacaklarına karşılık silinmesi,

yönünde düzenleme yapılmıştır.

* Geçici 9 uncu maddesi ile 5254 sayılı Kanun ile bu Kanuna istinaden yayımlanan Bakanlar Kurulu Kararları uyarınca muhtaç çiftçilere dağıtılan tohumlukların karşılığı kullandırılan ve süresinde ödenmemesi nedeniyle Hazine alacağına dönüşen krediler yeniden yapılandırılmakta;

- Borç asılları ile T.C. Ziraat Bankası'na tarımsal kredilere uygulanan getiri oranı veya Devlet İstatistik Enstitüsü tarafından belirlenen tarım sektörüne ilişkin toptan eşya fiyat endeksi ile üretim fiyat endeksinin aylık oranlarından düşük olanı esas alınarak hesaplanacak faiz tutarı toplamının 3 yılda 3 eşit taksitte ödenmesi koşuluyla bunlara uygulanan faiz ve gecikme zamlarının tahsilinden vazgeçilmekte,
- Ayrıca peşin ödemeyi teşvik amacıyla borcun tamamını ilk taksit ödeme süresinde ödeyen borçlulara %30 oranında erken ödeme indirimi uygulanması,

yönünde düzenleme yapılmıştır.

- **16.05.2005 tarih ve 25817 sayılı Resmi Gazete'de 5345 sayılı Gelir İdaresi Başkanlığının Teşkilat ve Görevleri Hakkında Kanun** yayımlanarak yürürlüğe girmiştir. Bu Kanunun amacı gelir politikasını adalet ve tarafsızlık içinde uygulamak; vergi ve diğer gelirleri en az maliyetle toplamak; mükelleflerin vergiye gönüllü uyumunu sağlamak; mükellef haklarını gözeterek yüksek kalitede hizmet sunmak suretiyle yükümlülüklerini kolayca yerine getirmeleri için gerekli tedbirleri almak; saydamlık, hesap verebilirlik, katılımcılık, verimlilik, etkililik ve mükellef odaklılık temel ilkelerine göre görev yapmak üzere Maliye Bakanlığına bağlı Gelir İdaresi Başkanlığının kurulmasına, teşkilat, görev, yetki ve sorumluluklarına ilişkin esasları düzenlemektir.
- **18.05.2005 tarih ve 25819 sayılı Resmi Gazete'de yayımlanan 5350 sayılı Kanun** ile 5350 sayılı Kanun Yatırımların ve İstihdamın Teşviki ile Bazı Kanunlarda Değişiklik Yapılması Hakkında Kanunun ile 5084 sayılı Kanunun bazı maddelerinde değişiklik yapılarak, teşvik kapsamındaki il sayısı 36 dan 49'a çıkarılarak teşvik uygulamasına ilişkin bazı hususlarda değişiklikler getirilmiştir.
- **21.07.2005 tarih ve 25882 sayılı Resmi Gazete'de yayımlanan 5398 sayılı Kanun** ile Özelleştirme Uygulamalarının Düzenlenmesine ve Bazı Kanun ve Kanun Hükmünde Kararnamelerde Değişiklik Yapılmasına Dair Kanunda ve Bazı Kanunlarda Değişiklik Yapılması Hakkında Kanunun;
 - * 23 üncü maddesi ile; 213 sayılı Vergi Usul Kanununun Mükerrer 257 nci maddesinin birinci fıkrasının (4) numaralı bendinin sonuna ibare, (5) numaralı bendin sonuna (6) numaralı bent ile aynı maddenin sonuna fıkra eklenmiştir.

Yapılan düzenlemelerle;

- Kanuni süresi geçtikten sonra kendiliğinden veya pişmanlık talepli olarak verilen beyannamelerin elektronik ortamda gönderilmesi üzerine elektronik ortamda düzenlenen tahakkuk fişi ve/veya ihbarnameleri mükellefe, vergi sorumlusu veya bunların elektronik ortamda beyanname gönderme yetkisi verdiği gerçek veya tüzel kişiye elektronik ortamda iletilmesi hakkında usul ve esasları belirleme konusunda Maliye Bakanlığına yetki verilmiştir. Bu yetki uyarınca düzenlenen tahakkuk fişi ve/veya ihbarnameler elektronik ortamda iletilecektir. Bu ileti tahakkuk fişi ve/veya ihbarnamenin muhatabına tebliği yerine geçecektir.
- Elektronik ortamda beyanname verilmesi mecburiyetine uyulmaması halinde kesilmesi gereken özel usulsüzlük cezası, beyannamenin kanuni süresinin sonundan başlayarak elektronik ortamda 15 gün içinde verilmesi halinde 1/4 oranında, bu sürenin dolmasına takip eden 15 gün içinde verilmesi halinde ise 1/2 oranında uygulanacaktır.
- * 24 üncü maddesi ile; Vergi Usul Kanununun 272 nci maddesinde yapılan değişiklikle, elektrik üretim ve dağıtım varlıklarını genişletmek ve iktisadi kıymetini devamlı olarak artırmak amacıyla yapılan giderlerin elektrik üretim ve dağıtım varlıklarının maliyetine ekleneceği hükmü getirilmiştir.
Aynı madde ile de; Vergi Usul Kanununun 327 nci maddesinde değişiklik yapılmıştır. Bu düzenlemeyle elektrik üretim ve dağıtım varlıklarının iktisadi kıymetlerini artıran bedellerin özel maliyet bedeli olduğu kabul edilmiş ve işletme hakkı süresine göre eşit yüzdelerle itfa edileceği hükmü getirilmiştir.
- * 28. maddesi ile; 4760 sayılı Özel Tüketim Vergi Kanunu eki (II) sayılı listedeki 87.03 ve 87.04 G.T.İ.P. numaralarında yer alan mallar ve vergi oranları yeniden tespit edilmiştir.

6.2. Bakanlar Kurulu Kararları

- **27.01.2005 tarih ve 25709 sayılı Resmi Gazetede yayımlanan 2005/8392 sayılı Bakanlar Kurulu Kararı** ile 4760 sayılı Özel Tüketim Vergisi Kanununa ekli (I) sayılı listenin (A) ve (B) cetvelinde yer alan; 21.12.2004, 23.12.2004, 24.12.2004, 31.12.2004, 01.01.2005 ve 03.01.2005 tarihlerinden geçerli olmak üzere internet ortamına da aktarılan bazı mallara ilişkin özel tüketim vergisi tutarları ve 4760 sayılı Özel Tüketim Vergisi Kanunu eki (III) sayılı listede yer alan mallar için ÖTV oranları ve maktu vergi tutarları yeniden tespit edilmiştir.
- **01.02.2005 tarih ve 25714 sayılı Resmi Gazete'de yayımlanan 2005/8410 sayılı Bakanlar Kurulu Kararı** ile 4760 sayılı Özel Tüketim Vergisi Kanunu eki (III) sayılı listede yer alan mallar için ÖTV oranları ve maktu vergi tutarları yeniden tespit edilmiştir.
- **05.02.2005 tarih ve 25718 sayılı Resmi Gazetede yayımlanan 2005/8414 sayılı Bakanlar Kurulu Kararı** ile 4760 sayılı Özel Tüketim Vergisi Kanununa ekli (I) sayılı listenin (A) cetvelinde yer alan; 11.01.2005 tarihinden geçerli olmak üzere internet ortamına da aktarılan bazı mallara ilişkin özel tüketim vergisi tutarları belirlenmiştir.
- **05.02.2005 tarihli ve 25718 sayılı Resmi Gazetede yayımlanan 2005/8443 sayılı Harçlar Kanunu Bakanlar Kurulu Kararı** ile yurtdışı afetlerde görev alacak arama-kurtarma ve insani yardım hizmeti veren Türk sivil toplum kuruluşları mensupları yurtdışı çıkış harcından bağışık tutulmuştur.
- **02.03.2005 tarih ve 25743 sayılı Resmi Gazete'de yayımlanan 23.02.2005 tarih ve 2005/8551 sayılı Bakanlar Kurulu Kararı** ile 6183 sayılı Amme Alacaklarının Tahsil Usulü Hakkında Kanununun 51 inci maddesinin dördüncü fıkrasının Bakanlar Kuruluna verdiği yetkiye istinaden gecikme zammı oranı her ay için ayrı ayrı uygulanmak üzere %3 olarak kararlaştırılmış ve belirtilen Karar 02.03.2005 tarihinden itibaren yürürlüğe girmiştir.

- **22.04.2005 tarih ve 25794 sayılı Resmi Gazetede yayımlanan ve yayımını izleyen 8 inci günden itibaren yürürlüğe giren 2005/8704 sayılı Bakanlar Kurulu Kararı** ile 4760 sayılı Özel Tüketim Vergisi Kanununa ekli (I) sayılı listenin (A) cetvelinde 2710.11.45.00.00 ve 2710.11.49.00.00 G.T.İ.P. numaraları ile yer alan mallar için belirlenen ÖTV tutarları, bu mallara yerli tarım ürünlerinden elde edilmiş 2207.20.00.10.13 ve 2207.20.00.10.14 G.T.İ.P. numaralarında yer alan “yakıt biyoetanölü” karıştırılmış olması halinde, karıştırılan malın miktarının karışım oranı kadar eksik uygulanacağı, bu orana göre belirlenen vergi tutarı ise, 2207.20.00.10.13 ve 2207.20.00.10.14 G.T.İ.P. numaralarında yer alan yakıt biyoetanölünü ihtiva etmeyen 2710.11.45.00.00 ve 2710.11.49.00.00 G.T.İ.P. numaralarında yer alan mallar için belirlenmiş olan vergi tutarlarının %98’inden az olamayacağı hüküm altına alınmıştır.
- **26.04.2005 tarih ve 25797 sayılı Resmi Gazete’de yayımlanan 2005/8716 sayılı Bakanlar Kurulu Kararı** ile 4760 sayılı Özel Tüketim Vergisi Kanunu eki (IV) sayılı listede yer alan bazı mallara ilişkin özel tüketim vergisi oranları yeniden tespit edilmiştir.
- **06.07.2005 tarihli ve 25867 sayılı Resmi Gazete’de yayımlanan 13.06.2005 tarihli ve 2005/9064 sayılı Bakanlar Kurulu Kararı** ile 05.05.2005 tarihli ve 5345 sayılı Gelir İdaresi Başkanlığının Teşkilat ve Görevleri Hakkında Kanununun 23 üncü maddesi uyarınca; 13.06.2005 tarihli ve 2005/9064 sayılı Karar ile bulunduğu ilin adıyla 29 İl’de Gelir İdaresi Başkanlığına doğrudan bağlı birer Vergi Dairesi Başkanlığı kurulması kararlaştırılmış ve anılan Karar yayımı tarihinde yürürlüğe girmiştir. Adı ve yetki alanı ekli listede belirtilen yerlerde, Gelir İdaresi Başkanlığına doğrudan bağlı 29 adet Vergi Dairesi Başkanlığı kurulmuştur.

**13.06.2005 Tarihli ve 2005/9064 Sayılı
Kararnamenin Eki**

| SIRA NO | ADI | KURULUŞ YERİ | SAYISI |
|---------|-------------------------------------|--------------|--------|
| 1. | ADANA VERGİ DAİRESİ BAŞKANLIĞI | ADANA | 1 |
| 2. | ANKARA VERGİ DAİRESİ BAŞKANLIĞI | ANKARA | 1 |
| 3. | ANTALYA VERGİ DAİRESİ BAŞKANLIĞI | ANTALYA | 1 |
| 4. | AYDIN VERGİ DAİRESİ BAŞKANLIĞI | AYDIN | 1 |
| 5. | BALIKESİR VERGİ DAİRESİ BAŞKANLIĞI | BALIKESİR | 1 |
| 6. | BURSA VERGİ DAİRESİ BAŞKANLIĞI | BURSA | 1 |
| 7. | DENİZLİ VERGİ DAİRESİ BAŞKANLIĞI | DENİZLİ | 1 |
| 8. | DIYARBAKIR VERGİ DAİRESİ BAŞKANLIĞI | DIYARBAKIR | 1 |
| 9. | EDİRNE VERGİ DAİRESİ BAŞKANLIĞI | EDİRNE | 1 |
| 10. | ERZURUM VERGİ DAİRESİ BAŞKANLIĞI | ERZURUM | 1 |
| 11. | ESKİŞEHİR VERGİ DAİRESİ BAŞKANLIĞI | ESKİŞEHİR | 1 |
| 12. | GAZİANTEP VERGİ DAİRESİ BAŞKANLIĞI | GAZİANTEP | 1 |
| 13. | HATAY VERGİ DAİRESİ BAŞKANLIĞI | HATAY | 1 |
| 14. | MERSİN VERGİ DAİRESİ BAŞKANLIĞI | MERSİN | 1 |
| 15. | İSTANBUL VERGİ DAİRESİ BAŞKANLIĞI | İSTANBUL | 1 |
| 16. | İZMİR VERGİ DAİRESİ BAŞKANLIĞI | İZMİR | 1 |
| 17. | KAYSERİ VERGİ DAİRESİ BAŞKANLIĞI | KAYSERİ | 1 |

| SIRA NO | ADI | KURULUŞ YERİ | SAYISI |
|---------|--|---------------|--------|
| 18. | KOCAELİ VERGİ DAİRESİ BAŞKANLIĞI | KOCAELİ | 1 |
| 19. | KONYA VERGİ DAİRESİ BAŞKANLIĞI | KONYA | 1 |
| 20. | MALATYA VERGİ DAİRESİ BAŞKANLIĞI | MALATYA | 1 |
| 21. | MANİSA VERGİ DAİRESİ BAŞKANLIĞI | MANİSA | 1 |
| 22. | KAHRAMANMARAŞ VERGİ DAİRESİ BAŞKANLIĞI | KAHRAMANMARAŞ | 1 |
| 23. | MUĞLA VERGİ DAİRESİ BAŞKANLIĞI | MUĞLA | 1 |
| 24. | SAKARYA VERGİ DAİRESİ BAŞKANLIĞI | SAKARYA | 1 |
| 25. | SAMSUN VERGİ DAİRESİ BAŞKANLIĞI | SAMSUN | 1 |
| 26. | TEKİRDAĞ VERGİ DAİRESİ BAŞKANLIĞI | TEKİRDAĞ | 1 |
| 27. | TRABZON VERGİ DAİRESİ BAŞKANLIĞI | TRABZON | 1 |
| 28. | ŞANLIURFA VERGİ DAİRESİ BAŞKANLIĞI | ŞANLIURFA | 1 |
| 29. | ZONGULDAK VERGİ DAİRESİ BAŞKANLIĞI | ZONGULDAK | 1 |

- **28.07.2005 tarih ve 25887 sayılı Resmi Gazete’de yayımlanan 2005/9145 sayılı Bakanlar Kurulu Kararı** ile 4760 sayılı Özel Tüketim Vergisi Kanunu eki (III) sayılı listenin (B) cetvelinde yer alan tütün ve tütün mamülleri için ÖTV oranları ve maktu vergi tutarları yeniden tespit edilmiştir.
- **26.08.2005 tarih ve 25918 sayılı Resmi Gazete’de yayımlanan 2005/9281 sayılı Bakanlar Kurulu Kararı** ile 4760 sayılı Özel Tüketim Vergisi Kanunu eki (III) sayılı listenin (A) cetvelinde yer alan malların bir litresindeki her bir alkol derecesi için maktu vergi tutarları yeniden tespit edilmiştir.
- **31.08.2005 tarih ve 25922 sayılı Resmi Gazete’de 2005/9266 sayılı Bakanlar Kurulu Kararı yayımlanan 2005/9266 sayılı Bakanlar Kurulu Kararı** ile 193 Sayılı Gelir Vergisi Kanununun 94 üncü maddesinin 13 numaralı bendinin (b) alt bendinde yapılan değişiklik ile hurda mal alımları için tevkifat oranı %2 olarak belirlenmiştir.
- **23.12.2005 tarih ve 26032 sayılı Resmi Gazete’de yayımlanan 2005/9795 sayılı Bakanlar Kurulu Kararı** ile 4760 sayılı Özel Tüketim Vergisi Kanunu eki (IV) sayılı listede yer alan bazı mallara ilişkin özel tüketim vergisi oranları yeniden tespit edilmiştir.
- **23.12.2005 tarih ve 26032 sayılı Resmi Gazete’de yayımlanan 2005/9796 sayılı Bakanlar Kurulu Kararı** ile 4760 sayılı Özel Tüketim Vergisi Kanunu eki (III) sayılı listenin (A) cetvelinde yer alan mallar için maktu vergi tutarları yeniden tespit edilmiştir.
- **26.12.2005 tarih ve 26035 sayılı Resmi Gazete’de yayımlanan 2005/9817 sayılı Bakanlar Kurulu Kararı** ile Çevre Temizlik Vergisi tarifesinde yer alan bina grupları belirlenmiştir.
- **29.12.2005 tarih ve 26038 sayılı Resmi Gazete’de yayımlanan 2005/9827 sayılı Bakanlar Kurulu Kararı eki Karar** ile indirimli bina vergisi oranı belirlenmiştir.
- **29.12.2005 tarih ve 26038 Sayılı Resmi Gazete’de yayımlanan 19.12.2005 tarihli ve 2005/9826 sayılı Kararnamenin eki Karar** ile 193 Sayılı Gelir Vergisi Kanununda Yer Alan Bazı Maktu Had ve Tutarlar yeniden belirlenmiştir.

6.3. Tebliğler

- ❑ **05.01.2005 tarih ve 25691 sayılı Resmi Gazetede yayımlanan 46 No.lu Harçlar Kanunu Genel Tebliği** ile 492 sayılı Harçlar Kanununa bağlı tarifelerde yer alan maktu harçlar ile maktu ve nispi harçların asgari ve azami miktarları yeniden değerlendirilerek artırılarak yeniden belirlenmiş ve 01.01.2005 tarihinden itibaren tahsil olunacak söz konusu harçlar YTL olarak tespit edilmiştir.
- ❑ **05.01.2005 tarih ve 25691 sayılı Resmi Gazetede yayımlanan 22 Seri No.lu Değerli Kağıtlar Kanunu Genel Tebliği** ile Değerli Kağıtlar Kanununda 5281 sayılı Kanunla yapılan bazı değişikliklere ilişkin açıklamalara yer verilmiş ve 01.01.2005 tarihinden itibaren tahsil olunacak değerli kağıt bedelleri YTL cinsinden yeniden belirlenmiştir.
- ❑ **07.01.2005 tarih ve 25693 sayılı Resmi Gazete'de yayımlanan 24 Seri No.lu Motorlu Taşıtlar Vergisi Genel Tebliği** ile 07.01.2005 tarih ve 25693 sayılı Resmi Gazete'de yayımlanan 14.12.2004 tarihli ve 2004/8327 sayılı Bakanlar Kurulu Kararı gereğince; 01.01.2005 tarihinden geçerli olmak üzere, Motorlu Taşıtlar Vergisi Kanununun 5 inci maddesindeki [I] sayılı tarifede yer alan otomobil, kaptıkaçtı, arazi taşıtları ve benzeri taşıtlar için, yıllar itibarıyla uygulanacak olan motorlu taşıtlar vergisi tutarlarına Kasko Sigortası Değerinin Uygulanması, Kasko Sigortası Değerinin Belirlenmesi, Mükellefler ve Yetkili Sigorta Acenteleri Tarafından Yapılacak Olan İşlemler ile Kasko Sigortası Değerine göre Motorlu Taşıtlar Vergisi tutarının hesaplanması hususunda açıklama yapılmıştır.
- ❑ **19.01.2005 tarih ve 25705 sayılı Resmi Gazete'de yayımlanan 93 Seri No.lu Katma Değer Vergisi Genel Tebliği** ile Katma Değer Vergisi Kanununda 5228 sayılı Kanunla yapılan değişiklikler ve katma değer vergisi uygulamasında tereddüt yaratan diğer hususlarla ilgili olarak bazı düzenleme ve açıklamalar yapılmıştır.
- ❑ **28.01.2005 tarih ve 25710 sayılı Resmi Gazete'de yayımlanan 344 sıra No.lu Vergi Usul Kanunu Genel Tebliği** ile borsada rayici olmayan yabancı paraların, 213 sayılı Vergi Usul Kanunu gereğince 2004 yılı için yapılacak değerlemelerine esas olmak üzere, aynı Kanunun 280 inci maddesinin ikinci ve üçüncü fıkralarında yer alan hükümlere dayanılarak tespit olunan kurlar açıklanmıştır.
- ❑ **04.02.2005 tarih ve 25717 sayılı Resmi Gazetede yayımlanan 43 Seri No.lu Damga Vergisi Kanunu Genel Tebliği** ile 31.12.2004 tarih ve 25687 3.Mükerrer sayılı Resmi Gazetede yayımlanarak yürürlüğe giren 5281 sayılı Kanun ile 488 sayılı Damga Vergisi Kanununda yapılan değişiklikler ve eklenen yeni maddelere ilişkin uygulamalar açıklanmaktadır.
- ❑ **04.02.2005 tarihinde 25717 sayılı Resmi Gazetede yayımlanan 47 Seri No.lu Harçlar Kanunu Genel Tebliği** ile 5281 sayılı Kanunla 492 sayılı Harçlar Kanununda ve Kanuna bağlı tarifelerde yapılan değişikliklere ilişkin açıklamalar yapılmıştır.
- ❑ **12.02.2005 tarih ve 25725 sayılı Resmi Gazete'de yayımlanan 63 Seri No.lu Ödeme Kaydedici Cihazlar Genel Tebliği** ile Belediye Gelirleri Kanununda yapılan değişiklikle Bakanlığımıza tanınan yetkiye dayanılarak;
 - Sinemalara girişte kullanılan biletlerin ödeme kaydedici cihazlarla düzenlenmesi imkanı getirilmiş ve düzenlenecek biletin şekil ve muhtevası belirlenmiştir.
 - Ödeme kaydedici cihazlarla düzenlenen biletlere belediye tarafından özel damga konulması şartı kaldırılmıştır.
 - Tahsil edilen eğlence vergisinin bilgi formu ile ilgili belediyeye bildirilme yükümlülüğü getirilmiştir.
- ❑ **20.02.2005 tarih ve 25733 sayılı Resmi Gazetede yayımlanan 86 Seri No.lu Kurumlar Vergisi Genel Tebliği** ile Gelir ve Kurumlar Vergisi Kanunlarında, 5228 sayılı

Kanunun 28 ve 31 inci maddeleri ile yapılan deęişikliklerle, mükelleflerin işletmeleri bünyesinde gerçekleştirdikleri münhasıran yeni teknoloji ve bilgi arayışına yönelik araştırma ve geliştirme harcamaları üzerinden hesaplanacak Ar-Ge indiriminin uygulamasına ilişkin açıklamalar yapılmıştır.

- **25.02.2005 tarih ve 25738 sayılı Resmi Gazete’de yayımlanan 64 Seri No.lu Ödeme Kaydedici Cihazlar Genel Teblięi** ile akaryakıt pompalarının ödeme kaydedici cihazlara bağlanma süresinin yeniden belirlenmesi hakkında açıklama yapılmıştır.
- **28.02.2005 tarih ve 25741 sayılı Resmi Gazete’de yayımlanan 345 Sıra No.lu Vergi Usul Kanunu Genel Teblięi** ile;
 - İlanın şekli deęiştirilmiş olup ilan yoluyla teblięin nasıl yapılacağı ile ödeme emirlerinin de bu açıklamalara göre ilan yoluyla teblię edileceęi belirlenmiştir.
 - Serbest bölgelerde ticari faaliyette bulunan bütün gerçek ve tüzel kişiler herhangi bir hadde baęlı kalmazın, Vergi Usul Kanunu hükümlerine uygun olarak bilanço esasına göre defter tutacaklardır.
 - Sevk irsaliyelerinde tanzim tarihi veya fiili sevk tarihinden herhangi birisinin bulunmadığının tespiti halinde özel usulsüzlük cezası yerine Vergi Usul Kanununun 352/II-7 nci maddesine göre “ikinci derece usulsüzlük cezası” kesilecektir.
 - Bir işyeri ve deposu bulunmadan Pazar takibi veya köy-köy kendi namına taşıtıyla emtia satan kimselerin, baęlı buldukları vergi dairesinde alacakları faaliyet durumlarını gösteren bir yazıyı taşıtlarında bulundurmaları kaydıyla, sevk irsaliyesi düzenleme zorunlulukları Vergi Usul Kanununun Mükerrer 257 nci maddesinin verdięi yetkiye istinaden kaldırılmaktadır.
 - Orman Kooperatiflerince “Orman Kooperatifleri Ödeme Cetveli” düzenlenmesi zorunlu belgeler kapsamına alınmaktadır.
 - Taşımacılık faaliyetiyle uğraşanların, farklı adreslerde bulunan birden çok alıcıya eşya taşımaları sırasında tek bir taşıma irsaliyesi düzenleyeceklerdir.
 - 328 Sıra Numaralı Vergi Usul Kanunu Genel Teblięinin (2) sayılı ekindeki parasal olmayan kıymetlere ilişkin listede yer alan 302 ve 402 numaralı kıymetler bu listeden çıkarılarak (1) sayılı listeye alınmaktadır.
 - YTL’ye dönüşüm nedeniyle yapılan yazılım harcamaları için amortisman oranının 2004 ve 2005 takvim yıllarına ait kazancın tespitinde %100 olarak dikkate alınacaktır.
 - Ticari amaçla kullanılan araçlar için iktisap edilen lastiklerin faydalı ömrü kayıtlara doğrudan gider olarak intikal ettirilecektir.
- **02.03.2005 tarih ve 25743 sayılı Resmi Gazete’de yayımlanan 94 Sıra No.lu Katma Deęer Vergisi Genel Teblięi** ile 5281 sayılı Kanunla 3065 sayılı Katma Deęer Vergisi Kanununa eklenen geçici 23. madde ile Milli Eğitim Bakanlığına bilgisayar ve donanımlarının bedelsiz teslimleri ile bunlara ilişkin yazılım ve hizmetleri, bu mal ve hizmetlerin baęışı yapacak olanlara teslim ve ifası 31.12.2010 tarihine kadar katma deęer vergisinden istisna edilmiş olup, buna ilişkin usul ve esaslar açıklanmıştır.
- **03.03.2005 tarih ve 25744 sayılı Resmi Gazete’de yayımlanan 346 Sıra No.lu Vergi Usul Kanunu Genel Teblięi (e-beyanname)** ile Vergi Usul Kanununun mükerrer 257 nci maddesinin Bakanlığımıza verdięi yetkiye istinaden, aşıęıdaki beyannamelerin elektronik ortamda verme mecburiyeti getirilmiştir.
- **03.03.2005 gün ve 25744 sayılı Resmi Gazete’de yayımlanan 37 Sıra No.lu SM, SMMM ve YMM’lik Kanunu Genel Teblięi** ile 3568 Sayılı Kanun Çerçevesinde YMM Tasdik Raporu düzenlenmesi işlemleriyle ilgili hadler, Vergi Beyannamelerinin 3568 Kanuna göre yetki almış meslek mensuplarınca imzalanması işlemleriyle ilgili hadler ve Yeni Türk Lirası karşılıkları belirlenmiş olup, 5083 sayılı Kanun hükümlerine paralel olarak ve önceki

hadler dikkate alınarak 01.01.2005 tarihinden itibaren geçerli olacak hadler Yeni Türk Lirası olarak tespit edilmiştir.

- **04.03.2005 tarih ve 25745 sayılı Resmi Gazete’de yayımlanan 434 Sıra No.lu Tahsilat Genel Tebliği** ile 6183 sayılı Amme Alacaklarının Tahsil Usulü Hakkında Kanunun 48 inci maddesine göre tecil ve taksitlendirilen amme alacaklarına uygulanacak yıllık tecil faiz oranı %30, 16.07.2004 tarihli ve 5228 sayılı Kanunun geçici 6 ncı maddesi kapsamında yapılan tecil müracaatları ile anılan kanun kapsamında tecil edilip de tecil şartlarına uygun olarak ödenmekte olan alacaklara yıllık tecil faiz oranı %5 olarak tespit edilmiş, aynı Genel Tebliğ ile değişen gecikme zammı oranı ile hesaplanması hakkında da gerekli açıklamalar yapılmıştır.
- **20.03.2005 tarih ve 25671 sayılı Resmi Gazete’de yayımlanan 43 Sıra No.lu Emlak Vergisi Kanunu Genel Tebliği** ile Türkiye sınırları içinde brüt 200 m²’yi geçmeyen tek meskeni bulunup hiçbir geliri olmayan mükelleflerin, indirimli (sıfır) bina vergisi oranı uygulamasından yararlanmak için gerekli belgeleri belediyelere verme süresi ve indirimli (sıfır) bina vergisi oranı uygulaması ile ilgili diğer hususlar hakkında gerekli açıklamalar yapılmıştır.
 - a) Yıllık Gelir Vergisi Beyannamesi,
 - b) Kurumlar Vergisi Beyannamesi,
 - c) Geçici Vergi Beyannamesi,
 - d) Özel Tüketim Vergisi Beyannamesi (2/a beyannamesi hariç),
 - e) Özel İletişim Vergisi Beyannamesi,
 - f) Şans Oyunları Vergisi Beyannamesi.

Ancak bu beyannamelerden mükelleflerin 31.12.2004 tarihi itibarıyla aktif toplamı 200 milyar Türk Lirasını (200.000 YTL) veya 2004 hesap dönemine ait ciroları toplamı 400 milyar Türk Lirasını (400.000 YTL) aşan ticari, zirai ve mesleki faaliyetlerinden dolayı gerçek usulde vergilendirilen Gelir Vergisi ve Kurumlar Vergisi mükellefleri, Yıllık Gelir Vergisi Beyannamesi, Kurumlar Vergisi Beyannamesi ve Geçici Vergi Beyannamelerini diğerlerinde ise bu hadlere bakılmaksızın elektronik ortamda gönderme zorunluluğu getirilmiştir.

Elektronik ortamda gönderilme zorunluluğu getirilen bu beyannamelerin, elden veya posta ile gönderilmeleri durumunda, Vergi Usul Kanununun mükerrer 355 inci maddesinde mükellefin durumuna uyan özel usulsüzlük cezası uygulanacağı belirtilmiştir.

- **07.04.2005 tarih ve 25779 sayılı Resmi Gazete’de yayımlanan 347 Sıra No.lu Vergi Usul Kanunu Genel Tebliği** ile Vergi Usul Kanunu Uyarınca Vergi Mükellefleri Tarafından Kullanılan Belgelerin Basım ve Dağıtım Hakkında Yönetmelikte Değişiklik Yapılmasına Dair Yönetmelik ile matbaa işletmeleri tarafından gönderilen bilgi formlarının elektronik ortamda internet üzerinden Bakanlığımıza gönderilme zorunluluğu hakkında açıklamalar yapılmıştır.
- **07.04.2005 tarih ve 25779 sayılı Resmi Gazete’de yayımlanan 65 Seri No.lu Katma Değer Vergisi Mükelleflerinin Ödeme Kaydedici Cihazları Kullanma Mecburiyeti Hakkında Kanunla ilgili Genel Tebliğ** ile ödeme kaydedici cihazların YTL ve YKr’a göre düzenlenmesine dair 31.03.2005 tarihi 02.05.2005 olarak yeniden belirlenmiştir.
- **16.04.2005 tarih ve 25788 sayılı Resmi Gazete’de yayımlanan 44 Seri No.lu Damga Vergisi Kanunu Genel Tebliği** ile genel bütçeli dairelerle kişiler arasında düzenlenen kağıtlara; 488 sayılı Kanunun 22 nci maddesinin birinci fıkrasının (a) ve (b) bentleri kapsamındaki süreksiz mükellefiyetlere; serbest meslek erbabının sürekli damga vergisi mükellefiyetine; mükelleflerin 488 sayılı Kanunun 22 nci maddesi kapsamında vergi dairelerinde yapacakları ödemelerde düzenlenen makbuzlarda yer alması gereken bilgilere;

idarelerin 4734 sayılı Kamu İhale Kanununun 22 nci maddesi gereğince yaptıkları alımlar nedeniyle düzenlenen kağıtlara ilişkin damga vergisi uygulamaları açıklanmaktadır.

- **12.05.2005 tarih ve 25813 sayılı Resmi Gazete’de yayımlanan 44 Seri No.lu Emlak Vergisi Kanunu Genel Tebliği** ile hiçbir geliri bulunmayan mükelleflerin Türkiye sınırları içinde tek meskenleri için indirimli (sıfır) bina vergisi oranının uygulanması için taahhüt belgesi vermelerinin yeterli olduğu hususu açıklanmıştır.
- **12.05.2005 tarih ve 25813 sayılı Resmi Gazete’de yayımlanmıştır 348 Sıra No.lu Vergi Usul Kanunu Genel Tebliği** ile serbest bölgelerde defter tutma ve anlaşmalı matbaalara ilişkin tip anlaşma metni ve enflasyon düzeltmesine ilişkin olarak münhasıran sürekli olarak işlenmiş altın, gümüş alım-satımı ve imali ile iştigal eden mükellefler için düzeltme yapma zorunluluğu; son beş hesap dönemi içinde aktive giren kıymetlerin ROFM hesaplanmasında oranın {1}’den büyük çıkması hali ve menkul kıymet yatırım fonlarının düzeltme yapmamasına ilişkin açıklamalar yapılmıştır.
- **16.05.2005 tarih ve 25817 sayılı Resmi Gazete’de yayımlanan 31 Seri No.lu Belediye Gelirleri Kanunu Genel Tebliği;** 2464 sayılı Belediye Gelirleri Kanununun 97 nci maddesinde yer alan belediyelerin yaptıkları hizmetler karşılığında ücret almalarıyla ilgili hükümler hakkında açıklama yapılmıştır.
- **20.05.2005 tarih ve 25820 sayılı Resmi Gazete’de yayımlanan 435 Seri No.lu Tahsilat Genel Tebliği** 27.04.2005 gün ve 25798 sayılı Resmi Gazete’de yayımlanan 5335 sayılı Bazı Kanun ve Kanun Hükmünde Kararnamelerde Değişiklik Yapılmasına Dair Kanunun Geçici 9 uncu maddesi ile Mülga 08.07.1948 tarihli ve 5254 sayılı Muhtaç Çiftçilere Ödünç Tohumluk Verilmesi Hakkında Kanun ve ilgili Bakanlar Kurulu Kararları uyarınca muhtaç çiftçilere dağıtılan tohumlukların karşılığı olarak kullanılan ve süresinde ödenmemesi nedeniyle Hazine alacağına dönüşen kredilerin yeniden yapılandırılması hükmüne ilişkin açıklamalara yer verilmiştir.

Anılan madde hükmüne göre;

- Borç asılları ile 5254 sayılı Kanun uyarınca yıllık faiz uygulanan alacaklarda %6 faiz oranı, Bakanlar Kurulu Kararları uyarınca kullanılanlarda ise T.C. Ziraat Bankasınca tarımsal kredilere uygulanan getiri oranı veya Devlet İstatistik Enstitüsü tarafından belirlenen tarım sektörüne ilişkin toptan eşya fiyat endeksi ile üretim fiyat endeksinin aylık oranlarından düşük olanı esas alınarak hesaplanacak faiz tutarı toplamının 3 yılda 3 eşit taksitte ödenmesi koşuluyla bunlara uygulanan faiz ve gecikme zamlarının tahsilinden vazgeçileceği,
- Ayrıca, peşin ödemeyi teşvik amacıyla borcun tamamını ilk taksit ödeme süresinde ödeyen borçlulara %30 oranında erken ödeme indirimi uygulanacağı,

yönünde düzenleme yapılmıştır.

- **26.05.2005 tarih ve 25826 sayılı Resmi Gazete’de yayımlanan 8 No.lu Özel Tüketim Vergisi Genel Tebliği** ile 04.04.2005 tarih ve 2005/8704 sayılı Bakanlar Kurulu Kararıyla getirilen biyoetanollü benzin satışına ilişkin uygulamanın usul ve esasları belirlenmiştir.
- **04.06.2005 tarih ve 25835 sayılı Resmi Gazete’de yayımlanan 2 Seri No.lu Yatırımların ve İstihdamın Teşviki Genel Tebliği** ile Bazı Kanunlarda Değişiklik Yapılması Hakkında Kanunda 12.05.2005 tarihli 5350 sayılı Kanunla yapılan değişiklik sonrasında, gelir vergisi stopajı teşvikinin uygulanmasına yönelik açıklamalar yapılmıştır.
- **02.07.2005 tarih ve 25863 sayılı Resmi Gazete’de yayımlanan 349 sıra No.lu Vergi Usul Kanunu Genel Tebliği** ile ikmalen, re’sen ve idarece yapılan tarhiyatlar dolayısıyla kesinleşen vergi ve cezalar ile vadesi geçtiği halde ödenmemiş vergi ve cezaların 2005 yılında açıklanmasına ilişkin usuller belirtilmektedir.

□ **03.07.2005 tarih ve 25864 sayılı Resmi Gazete'de yayımlanan 95 Seri No.lu Katma Değer Vergisi Genel Tebliği** ile;

- 1- Özel esaslara tabi olanların 18.06.2003 tarihinden önceki mahsup talepleri, belge eksikliği yada belgelerin muhteviyatındaki eksiklikler nedeniyle yapılamayan mahsup işlemleri, tekstil ve konfeksiyon sektöründeki fason işlerle ilgili tevkifattan doğan katma değer vergisi iade alacaklarının vergi ve SSK prim borçlarına mahsubunda inceleme raporu ve teminat aranmaksızın yerine getirilecek mahsup talepleri, yeminli mali müşavir raporu ibraz edilmemesi nedeniyle yapılamayan mahsup talepleri ve ihtilaf konusu olan önceki döneme ait mahsup talepleri,
- 2- Bu Tebliğin yayımına kadar imalatçı olmayanlar ile bu Tebliğin yayımından sonra dahilde işleme veya geçici kabul izin belgesi kapsamında yapılacak olan teslimler,
- 3- Süs bitkilerinin ihraç kaydıyla teslimlerinde tecil-terkin uygulaması,
- 4- İhraç kaydıyla teslimlerde iade uygulamasında, nakden veya mahsuben iadenin yapılacağı tarih ile imalatçı aleyhine matrahta meydana gelen değişikliğe yönelik uygulama,
- 5- 91 Seri No.lu Katma Değer Vergisi Genel Tebliğine göre kısmi tevkifat uygulamasında tevkifat yapılacak kuruluşların kapsamı, tevkifat oranlarında yapılan değişiklikler, iade uygulamasında teminatsız ve incelemesiz mahsuben iade sınırı ile yapım işlerinde iade uygulaması,
- 6- Altın, gümüş ve platin ile ilgili arama işletme zenginleştirme ve rafinaj faaliyetlerinde istisna uygulaması,
- 7- Hurdadan elde edilenler dışındaki bakır külçelerinde tevkifat uygulaması, hususlarında açıklamalar yapılmış bulunmaktadır.

□ **21.07.2005 tarih ve 25882 sayılı Resmi Gazete'de yayımlanan 350 Sıra No.lu Vergi Usul Kanunu Genel Tebliği** ile bilanço esasına göre defter tutan mükelleflere mal ve hizmet alışları bilgilerinin yanı sıra mal ve hizmet satışlarına ilişkin bilgilerinin de elektronik ortamda verilmesi zorunluluğu getirilmiştir. Mal ve Hizmet Alımlarına İlişkin Bildirim Form Ba ile Mal Ve Hizmet Satışlarına İlişkin Düzenlenecek Form Bs'de bildirilmesi gereken miktar 30.000 YTL olarak belirlenmiştir.

□ **03.08.2005 tarih ve 25895 sayılı Resmi Gazete'de yayımlanan 436 Seri No.lu Tahsilat Genel Tebliği.** 27.04.2005 gün ve 25798 sayılı Resmi Gazete'de yayımlanan 5335 sayılı Bazı Kanun ve Kanun Hükmünde Kararnamelerde Değişiklik Yapılmasına Dair Kanunun geçici 9 uncu maddesi ile Mülga 08.07.1948 tarihli ve 5254 sayılı Muhtaç Çiftçilere Ödünç Tohumluk Verilmesi Hakkında Kanun ve ilgili Bakanlar Kurulu kararları uyarınca dağıtılan tohumlukların karşılığı olarak kullandırılan ancak süresinde tahsil edilemeyen ve Hazine Alacağına dönüşen (haksız alındığı tespit edilenler hariç) ve Maliye Bakanlığına bağlı vergi dairelerine takip ve tahsil edilmek üzere bu maddenin yürürlük tarihinden önce intikal ettirilmiş bulunan kredi alacaklarının tahsiline yönelik düzenlemeler yapılmış ve konuya ilişkin olarak 20.05.2005 tarih ve 25820 sayılı Resmi Gazetede yayımlanarak yürürlüğe giren 435 Seri No.lu Tahsilat Genel Tebliğinde de maddenin uygulanmasına ilişkin gerekli açıklamalar yapılarak, anılan madde hükmünden yararlanmak isteyenlerin 1 Ağustos 2005 tarihi mesai saati bitimine kadar başvurmaları gerektiği duyurulmuştur.

Bu kez, 436 seri No.lu Tahsilat Genel Tebliği ile 5335 sayılı Kanunun Geçici 9 uncu maddesinden yararlanmak isteyenler için başvuru süresi 14 Ekim 2005 tarihi mesai saati sonuna kadar uzatılmıştır.

□ **09.08.2005 tarih ve 25901 sayılı Resmi Gazete'de yayımlanan 38 Sıra No.lu SM, SMMM ve YMM'lik Kanunu Genel Tebliği** ile Yeminli Mali Müşavirler tarafından düzenlenmesi gereken "Biyoetanol Üretim Tasdik Raporu" ile "Harmanlayıcılara Ait

Biyoetanollü Benzin Faaliyet Tasdik Raporu'nda bulunması gereken zorunlu bilgiler, rapor şekli, raporların teslimi ve yeminli mali müşavirlerin düzenleyecekleri raporlarla ilgili sorumluluklarına ilişkin usul ve esaslar belirlenmiştir.

- **09.08.2005 tarih ve 25901 sayılı Resmi Gazete'de yayımlanan 45 Seri No.lu Emlak Vergisi Kanunu Genel Tebliği** ile hiçbir geliri olmadığını belgeleyenler ile emeklilerin Gelir Vergisi Kanununun 103 üncü maddesindeki tarifenin ikinci gelir diliminde yer alan tutarı geçmeyen her türlü menkul sermaye iradı gelirlerinin indirimli (sıfır) bina vergisi oranından faydalanmaya engel teşkil etmeyeceği açıklanmıştır.
- **09.08.2005 tarih ve 25901 sayılı Resmi Gazetede yayımlanan 10 Seri No.lu Vergi İadesi Genel Tebliği** ile sosyal güvenlik kurumlarından emekli, maluliyet, dul ve yetim aylığı alanlara 7 Seri No.lu Vergi İadesi Genel Tebliği uyarınca re'sen ödenen vergi iade avansı, ilk olarak ilgililerine vergi iade avans ödemesinden vazgeçme hakkı tanınmıştır. Ayrıca, emekli ikramiyesi ile birlikte ödenen kıst aylık ödemelerine de vergi iade avans ödemesi yapılması uygun bulunmuştur.
- **09.08.2005 tarih ve 25901 sayılı Resmi Gazetede yayımlanan 256 Sıra No.lu Gelir Vergisi Kanunu Genel Tebliği** ile bireysel emeklilik sistemi ve şahıs sigortaları için ödenen katkı payı ve primlerin gelir vergisi matrahının hesaplanmasında indirimi ve bu indirimle ilişkin olarak katkı payı ve primlerin belgelendirilmesi konularında Bakanlığımıza iletilmiş sorulara ilişkin açıklamalar yapılmıştır.
- **10.08.2005 tarih ve 25902 sayılı Resmi Gazete'de yayımlanan 9 Seri No'lu Özel Tüketim Vergisi Genel Tebliği** 4760 Sayılı Özel Tüketim Vergisi Kanununa ekli (I) sayılı listedeki mallar için gümrükte alınacak teminat ve çözümü işlemleri ile 6 Seri No.lu ÖTV Genel Tebliğinde yapılan değişiklikleri içermektedir.
- **03.09.2005 tarih ve 25925 sayılı Resmi Gazetede yayımlanan 46 Seri No.lu Emlak Vergisi Kanunu Genel Tebliği** ile 1319 sayılı Emlak Vergisi Kanununun 29'uncu maddesine istinaden Bakanlığımız ile Bayındırlık ve İskan Bakanlığınca müştereken tespit edilen ve 2006 yılında uygulanacak bina metrekaresi normal inşaat maliyet bedelleri açıklanmıştır.
- **13.09.2005 tarih ve 25935 sayılı Resmi Gazetede yayımlanan 48 Seri No.lu Harçlar Kanunu Genel Tebliği** ile belediyeler emlak vergisi değerini tapu sicil müdürlüklerine bildireceklerdir. Tapu sicil müdürlükleri 1 No.lu Bilgi Formunu 1 nüsha düzenleyerek sadece İstihbarat Şubesine göndereceklerdir. Ayrıca Tebliğ ile tapu sicil müdürlüklerinde vergi dairesince görevlendirilecek memurlar veya sayman mutemedi görevlendirilerek harç ve damga vergisinin tahsili hususunda vergi dairesi başkanlıkları, başkanlık olmayan yerlerde defterdarlıklar yetkili kılınmıştır.
- **13.10.2005 tarih ve 25965 sayılı Resmi Gazete'de yayımlanan 351 Sıra No.lu Vergi Usul Kanunu Genel Tebliği.** 5398 sayılı kanunla Vergi Usul Kanununun yetkiye ilişkin hükümlerinin düzenlendiği mükerrer 257 nci ve özel usulsüzlük cezalarına ilişkin mükerrer 355 inci maddelerinde değişiklikler yapılmış ve bu değişiklikler 21.07.2005 tarihinden geçerli olmak üzere yürürlüğe girmişlerdir.

Bu düzenlemelerle, elektronik ortamda verilme zorunluluğu getirilen beyannamelerin kabul edilebilmeleri ile mecburiyet getirilen beyannamelerin kanuni süreleri geçtikten sonra verilmeleri halinde, verilme tarihlerine göre kesilecek özel usulsüzlük cezaları belirlenmiştir. Bu Genel Tebliğ ile de sözü edilen Kanun değişiklikleri açıklanmaktadır.

- **13.10.2005 tarih ve 25965 sayılı Resmi Gazete'de yayımlanan 66 Seri No.lu Ödeme Kaydedici Cihazlar Genel Tebliği** ile akaryakıt pompalarının ödeme kaydedici cihazlara bağlanması, akaryakıt satışlarının belgelendirilmesi ve kaydı, pompalara bağlanacak ödeme kaydedici cihazların satışı ve mühürlenmesi hakkında açıklamalar yapılmıştır.

- **15.11.2005 tarih ve 25994 sayılı Resmi Gazete’de yayımlanan 352 Sıra No.lu Vergi Usul Kanunu Genel Tebliği** ile 22.10.2005 tarih ve 25974 sayılı Resmi Gazete’de yayımlanan Uzlaşma Yönetmeliğinde Değişiklik Yapılmasına Dair Yönetmelik ile uzlaşma komisyonları, vergi dairesi başkanlığı kurulan ve kurulmayan yerlere göre yeniden teşekkül ettirilmiş, bu belirleme çerçevesinde İstanbul Vergi Dairesi Başkanlığı dışındaki vergi dairesi başkanlıkları, bünyelerinde oluşturulan uzlaşma komisyonlarının yetki sınırlarının tespiti bakımından dört gruba ayrılmış, yönetmelikte yapılan değişiklik paralelinde uzlaşma komisyonlarının uzlaşma konusu yapabilecekleri vergi miktarı da yeniden tespit edilmiştir.
- **18.11.2005 tarih ve 25997 sayılı Resmi Gazete’de yayımlanan 353 Sıra No.lu Vergi Usul Kanunu Genel Tebliği’nde**, 2005 yılı için yeniden değerlendirme oranı %9,8 olarak tespit edilmiştir. Bu oran aynı zamanda 2005 yılına ait son geçici vergi dönemi için de uygulanacaktır.
- **18.11.2005 tarih ve 25997 sayılı Resmi Gazete’de yayımlanan 96 Seri No.lu Katma Değer Vergisi Genel Tebliği’nde**;
 - Kültür ve Tabiat Varlıklarını Koruma Kanunu kapsamındaki işlemlerde istisna uygulaması,
 - İzmir Üniversite oyunları hazırlık ve düzenleme kuruluna yapılan teslim ve hizmetlerden doğan iade talepleri,
 - Liman ve hava meydanlarının inşaatı, yenilenmesi ve genişletilmesine ilişkin istisna uygulaması,
 - 51 Seri No.lu Katma Değer Vergisi Genel Tebliğinin (1/C) bölümünün 2 nci paragrafının ikinci cümlesi ile (1/D) bölümünün 7 numaralı alt bölümünün ikinci cümlesinin değiştirildiği; (1/D) bölümünün 8 numaralı alt bölümünün sonuna ekleme yapıldığı ve aynı bölüme 9 ila 10 numaralı alt bölüm eklendiği, ayrıca 43 Seri No.lu Katma Değer Vergisi Genel Tebliğinin A/7 bölümünün (c ve d) alt başlıklı bölümlerinde yer alan 1 ay ibaresinin 28.02.2004 tarihinden itibaren uygulanmak üzere 3 ay şeklinde değiştirildiği,
 - İşgücü hizmetlerinde tevkifat uygulaması ile yapım işlerinde tevkifat uygulamasından doğan nakden iade talepleri ve bakır ürünlerinde tevkifat uygulamaları,
 - İade hakkını indirim yoluyla kullanmak isteyen mükellefler

konularında açıklamalar yapılmıştır.
- **18.11.2005 tarih ve 25997 sayılı Resmi Gazete’de yayımlanan 1 Seri No.lu Özel İletişim Vergisi Genel Tebliği** ile özel iletişim vergisinde indirim, istisna ve iade uygulamalarına ilişkin açıklamalara yer verilmiştir.
- **07.12.2005 tarih ve 26026 sayılı Resmi Gazete’de yayımlanan 354 Seri No.lu Vergi Usul Kanunu Genel Tebliği’nde** 213 sayılı Vergi Usul Kanununun Mükerrer 414 üncü maddesinin üçüncü fıkrası hükmü gözönüne alınarak, Vergi Usul Kanununun 104, Mükerrer 115, 177, 232, 252,313, 343, 352 (Kanuna bağlı cetvel) 353 ve Mükerrer 355 inci maddelerinde yer alıp 2005 yılında uygulanan miktarların, 2005 yılı için %9,8 olarak tespit edilen yeniden değerlendirme oranında artırılması suretiyle belirlenen ve 01.01.2006 tarihinden itibaren uygulanacak olan miktarlar açıklanmıştır.
- **16.12.2005 tarih ve 26025 sayılı Resmi Gazete’de yayımlanan 25 Seri No.lu Motorlu Taşıtlar Vergisi Genel Tebliği** ile 197 sayılı Motorlu Taşıtlar Vergisi Kanununun 5035 sayılı Kanunun 23 üncü maddesi ile değiştirilen 5 inci maddesinde yer alan (I) sayılı tarifedeki vergi miktarları ile 5035 sayılı Kanunun 24 üncü maddesi ile değiştirilen 6 ncı maddesinde yer alan (II), (III) ve (IV) sayılı tarifedeki vergi miktarları yeniden değerlendirme oranında artırılmıştır.
- **16.12.2005 tarih ve 26025 sayılı Resmi Gazete’de yayımlanan 437 Seri No.lu Tahsilat Genel Tebliği** ile 31.03.2005 tarihli ve 25772 mükerrer sayılı Resmi Gazete’de

yayımlanan 5326 sayılı Kabahatler Kanununun bazı maddelerinin uygulamasına ilişkin düzenlemelerle, takip ve tahsiline ilişkin açıklamalar yapılmıştır.

- **16.12.2005 tarih ve 26025 sayılı Resmi Gazete’de yayımlanan 37 Seri No.lu Veraset ve İntikal Vergisi Kanunu Genel Tebliği** ile 01.01.2006 tarihinden itibaren uygulanmak üzere; Veraset ve İntikal Vergisi Kanununun 4 üncü maddesinde yer alan maktu istisna miktarları ile 16 ncı maddesinde yer alan ve 2005 yılında uygulanan matrah dilim tutarlarının 2005 yılı için belirlenen yeniden değerlendirme oranında artırılmış tutarlarına göre yeniden düzenlenen veraset ve intikal vergisi tarifesine ilişkin hususlar açıklanmıştır.
- **17.12.2005 tarih ve 26026 sayılı Resmi Gazete’de yayımlanan 23 Seri No.lu Değerli Kağıtlar Kanunu Genel Tebliği** ile 01.01.2006 tarihinden itibaren tahsil olunacak değerli kağıt bedelleri belirlenmiştir.
- **27.12.2005 tarih ve 26036 sayılı Resmi Gazete’de yayımlanan 26 Seri No.lu Motorlu Taşıtlar Vergisi Genel Tebliği** ile 14.12.2004 tarihli ve 2004/8327 sayılı Bakanlar Kurulu Kararı gereğince; 01.01.2006 tarihinden geçerli olmak üzere, Motorlu Taşıtlar Vergisi Kanununun 5 inci maddesindeki (I) sayılı tarifede yer alan otomobil, kaptıkaçtı, arazi taşıtları ve benzeri taşıtlar için, yıllar itibarıyla uygulanacak olan motorlu taşıtlar vergisi tutarlarının Türkiye Sigorta ve Reasürans Şirketleri Birliği tarafından her yılın Ocak ayında ilan edilen kasko sigortası değerlerinin %5’ini aşması halinde, aynı yaş grubunda bulunan taşıtlara ait vergi tutarlarının, bir alt kademedeki taşıtlara isabet eden vergi tutarı olarak uygulanacağı belirtilmiştir.
- **27.12.2005 tarih ve 26036 sayılı Resmi Gazete’de yayımlanan 45 Seri No.lu Damga Vergisi Kanunu Genel Tebliği’nde;** (1) sayılı tabloda yer alan ve 5281 sayılı Kanunun 7 nci maddesi hükmüne göre tespit edilen maktu vergiler (maktu ve nispi vergilerin asgari ve azami miktarlarını belirleyen hadler dahil), 2005 yılı yeniden değerlendirme oranı olan %9,8 (Dokuz virgöl sekiz) oranında artırılmış ve 01.01.2006 tarihinden itibaren uygulanacak miktarları Tebliğ ekindeki 1 sayılı tabloda gösterilmiştir. Diğer taraftan, anılan Kanunun 14 üncü maddesinin birinci fıkrasında yer alan her bir kağıttan alınacak damga vergisine ilişkin üst sınır yeniden değerlendirme oranında artırılmış ve 01.01.2006 tarihinden itibaren 878.400,00 Yeni Türk Lirası olmuştur.
- **27.12.2005 tarih ve 26027 sayılı Resmi Gazete’de yayımlanan 49 Seri No.lu Harçlar Kanununun Genel Tebliği** ile 492 sayılı Harçlar Kanununa bağlı tarifelerde yer alan maktu harçlar ve nispi harçların asgari ve azami miktarları yeniden değerlendirme oranında artırılarak 01.01.2006 tarihinden itibaren tahsil olunacak söz konusu harçlar tespit edilmiştir.
- **27.12.2005 tarih ve 26036 sayılı Resmi Gazete’de yayımlanan 50 Seri No.lu Harçlar Kanunu Genel Tebliği** ile yurtdışında 01.01.2006 tarihinden itibaren Konsolosluklarımızda alınacak harçlara ilişkin döviz kuru ve emsal sayılar tespit edilmiştir.
- **30.12.2005 tarih ve 26039 sayılı Resmi Gazete’de yayımlanan 32 Seri No.lu 2464 sayılı Belediye Gelirleri Kanunu Genel Tebliği** ile Çevre Temizlik Vergisine ilişkin 2006 yılı tarifeleri tespit edilmiştir.
- **30.12.2005 tarih ve 26039 sayılı Resmi Gazete’de yayımlanan 257 Seri No.lu Gelir Vergisi Kanunu Genel Tebliği’nde** Gelir Vergisi Kanununa 5281 sayılı Kanunun 30 uncu maddesiyle eklenen geçici 67 nci maddesinde yer alan; menkul kıymetler ve diğer sermaye piyasası araçlarının elden çıkarılması ve elde tutulması sürecinde elde edilen gelirler ile mevduat faizleri, repo gelirleri ve özel finans kurumlarından elde edilen gelirlerin vergilendirilmesine yönelik düzenlemelere ilişkin açıklamalar yer almaktadır.

6.4. Sirküleri

- **04.01.2005 tarihinde yayımlanan Motorlu Taşıtlar Vergisi Kanununun -2/2005-1 sayılı sirküleri** ile Sürücü kısmının (şoför mahallinin) bulunduğu ön sıranın; arka kısımda oturma yeri bulunmayan ve "Motorlu Araç Tescil Belgesi" ile Motorlu Araç Trafik Belgesi" nin istiap haddi bölümünde 2, 2+1 şeklinde kişi sayısı belirtilen kapalı kasalı kamyonetlerin (yandan camlı olanlar dahil) kamyonet olarak, arka kısımda oturma yeri bulunan ve "Motorlu Araç Tescil Belgesi" ile "Motorlu Araç Trafik Belgesi"nin istiap haddi bölümünde 3+1, 4+1 veya 5 şeklinde kişi sayısı belirtilen "çift sıra koltuklu", "üç sıra koltuklu" kapalı kasalı kamyonetlerin ise (yandan camlı olanlar dahil) panel van, olarak motorlu taşıtlar vergisine tabi tutulacakları belirtilmiştir.
- **04.01.2005 tarihinde yayımlanan 2 No.lu SM, SMMM, YMM-2/2005-1/ Tasdik Raporu sayılı Serbest Muhasebecilik, Serbest Muhasebeci Mali Müşavirlik ve Yeminli Mali Müşavirlik Kanunu Sirküleri** ile Meslek Mensuplarının Serbest Bölgelerdeki faaliyetleri hakkında açıklama yapılmıştır.
- **06.01.2005 tarihinde yayımlanan 22 No.lu Katma Değer Vergisi Sirküleri** ile İhracattan doğan KDV iade alacağına mal veya hizmet alınan mükelleflerin vergi borcuna mahsubunun talep edilmesinden sonra bu talepten vazgeçilerek nakden iadesi istenilemeyecektir.
- **06.01.2005 tarihinde yayımlanan 23 No.lu Katma Değer Vergisi Sirküleri** 2004/8301 sayılı Bakanlar Kurulu Kararı ile 01.01.2005 tarihinden itibaren eğitim-öğretim hizmetlerinde KDV oranının %18'den %8'e indirilmesi nedeniyle, hizmetin bu tarihten sonra ifa edilen kısmına ait KDV farkının iade usulü düzenlenmiştir.
- **13.01.2005 tarihinde yayımlanan GVK-29/2005-1-Basit Usulde Vergilendirme-4 Sirküleri** ile 10.07.2004 tarihli ve 5216 sayılı Büyükşehir Belediyesi Kanununun geçici 2 nci maddesine göre, büyükşehir belediye hudutları içinde kalmış bulunan yerlerde, 95/6430 sayılı Bakanlar Kurulu Kararında belirtilen faaliyetlerde bulunan mükelleflerin basit usulde vergilendirilip vergilendirilmeyeceğine ilişkin açıklamalar yapılmıştır.
- **14.01.2005 tarihinde yayımlanan 24 No.lu Katma Değer Vergisi Sirküleri** ile 1 No.lu (gerçek usulde vergilendirilen mükellefler için) Katma Değer Vergisi Beyannamesi Aralık/2004 vergilendirme dönemine ilişkin beyanlardan itibaren kullanılmaya başlanacaktır.
- **14.01.2005 tarihinde yayımlanan Menşe Şahadetnameleri ile ilgili 14 No.lu Damga Vergisi Sirküleri** ile Damga Vergisi Kanununa ekli (1) sayılı tablonun "Ticari İşlemlerde kullanılan kağıtlar " başlıklı bölümünün "2.Ticari belgeler" alt başlığının (a) bölümünde yer alan menşe ve mahreç şahadetnamelerinin, belediyeler tarafından düzenlenmesi halinde, bir ay içinde kişilerden makbuz karşılığı tahsil edilerek ertesi ayın yirminci günü akşamına kadar beyanname ile bildirilerek yirmialtıncı günü akşamına kadar ödenebileceğinin; muhtarlıklar tarafından düzenlenmesi halinde, sağlık raporuna çevrilmeden önce kişiler tarafından vezne alındısı ile vergi dairelerine (veya mal müdürlüklerine) veya defterdarlık yada mal müdürlüklerinin görevlendireceği yetkili memurlara tahsildar alındısı karşılığında ödenebileceğinin; Tarım ve İlçe Müdürlüklerince talep edilmesi durumunda ise, tayin edecekleri bir sayman mutemedi aracılığı ile makbuz karşılığı tahsil edilmesi ve ilgili saymanlığa yatırılmasının, uygun bulunduğu belirtilmiştir.
- **17.01.2005 tarihinde yayımlanan 25 No.lu Katma Değer Vergisi Sirküleri** ile 2004/8301 sayılı Bakanlar Kurulu Kararı ile yapılan değişikliklere ilişkin açıklamalar yapılmıştır.
- **01.02.2005 tarihinde yayımlanan 14 No.lu Vergi Usul Kanunu Sirküleri** ile 5024 sayılı Kanunun geçici 1 inci maddesinde yer alan ihtiyarilikten yararlanmış olup da enflasyon düzeltmesi yapmamış olan mükelleflerin 213 sayılı Vergi Usul Kanununun geçici 25 ve mükerrer 298 inci maddelerine göre yapacakları enflasyon düzeltmesi ve buna ilişkin

kayıtların ne zaman yapılacağı ile 2004 yılının dördüncü geçici vergi döneminin beyan süresinin ne olacağı hususlarına ilişkin açıklamalar yapılmıştır.

- ❑ **04.02.2005 tarihinde yayımlanan 5 No.lu Basit Usulde Vergilendirme Sirküleri** ile Beyana Tabi Geliri Sadece Basit Usulde Tespit Edilen Ticari Kazançlardan İbaret Olan Mükelleflerce Verilecek Yıllık Beyannamenin Verilme Zamanına İlişkin açıklamalar yapılmıştır.
- ❑ **07.02.2005 tarihinde yayımlanan 14 No.lu Kurumlar Vergisi Sirküleri** ile Gelir ve kurumlar vergisi mükelleflerinin 2004 yılı son geçici vergi döneminde dikkate alacakları finansman gider kısıtlaması oranının tespitine yönelik açıklamalar yapılmıştır.
- ❑ **14.02.2005 tarihinde yayımlanan 15 No.lu Vergi Usul Kanunu Sirküleri** ile 213 sayılı Vergi Usul Kanununun 5228 sayılı Kanunun 8 inci maddesiyle değişik mükerrer 257 nci maddesinin birinci fıkrasının (4) numaralı bendinde yer alan düzenleme ile Maliye Bakanlığı, vergi beyannameleri ve bildirimlerinin internet ve diğer elektronik bilgi iletişim araç ve ortamında doğrudan mükellefler tarafından gönderilmesine izin verebileceği veya zorunluluk getirebileceği gibi, bunların yetki verilmiş gerçek ve tüzel kişiler aracılığıyla gönderilmesine izin vermeye veya zorunluluk getirmeye de yetkili kılınmıştır.

Bu yetkiye istinaden 30.09.2004 tarih ve 25599 sayılı Resmi Gazete'de yayımlanan 340 Seri No.lu Tebliğ ile elektronik ortamda gönderilecek beyannameler belirlenerek uygulamaya konulmuştur.

Bu defa, beyannamelerin elektronik ortamda verilmesi uygulamasının yaygınlaştırılması ve basit usulde vergilendirilen mükelleflere ait beyannamelerin de elektronik ortamda verilebilmesini teminen 213 sayılı Vergi Usul Kanununun 5228 sayılı Kanunla değişik mükerrer 257 nci maddesinin Bakanlığımıza verdiği yetkiye dayanılarak yayımlanan 340 Sıra No.lu Vergi Usul Kanunu Genel Tebliğinde belirlenen esaslar çerçevesinde beyannamelerini elektronik ortamda doğrudan kendileri gönderebilecek mükelleflere ilave olarak, 3568 sayılı Serbest Muhasebecilik, Serbest Muhasebeci Mali Müşavirlik ve Yeminli Mali Müşavirlik Kanunu uyarınca çıkarılan tebliğlere göre belirlenen aktif büyüklük ile net satış tutarı ölçüleri şartı aranılmaksızın, aşağıda belirtilen mükelleflerin de istemeleri halinde beyannamelerini elektronik ortamda doğrudan kendilerinin göndermesi uygun görülmüştür.

- a) Katma Bütçeli İdareler, İl Özel İdareleri, Belediyeler ve bunlara bağlı iktisadi işletmeler, Kamu İktisadi Teşebbüsleri, Devlet ve Kamu İktisadi Teşebbüsleri İştirakleri, Döner Sermayeli İşletmeler, Özerk Kuruluşlar ile Diğer Kamu Kurumları,
- b) Noterler,
- c) Muhasebeye ilişkin işlemleri, işletmede bağımlı olarak çalışan ve 3568 sayılı Kanuna göre ruhsat almış bulunan meslek mensupları tarafından yerine getirilen mükellefler,
- d) Herhangi bir hadde ve sınırlamaya tabi olmaksızın, yeminli mali müşavirlerle tam tasdik sözleşmesi imzalamış olan mükellefler.

Bu mükelleflerin e-beyanname uygulamasından yararlanabilmelerine ilişkin olarak açıklamalar **Vergi Usul Kanunu Sirküleri/15** de yapılmıştır.

- ❑ **17.02.2005 tarihinde yayımlanan 26 No.lu Katma Değer Vergisi Sirküleri** ile Ocak 2005 dönemine ait katma değer vergisi beyannamesinin verilme süresi 25 Şubat 2005 mesai bitimine kadar uzatılmıştır.
- ❑ **17.02.2005 tarihinde yayımlanan 27 No.lu Katma Değer Vergisi Sirküleri** ile İndirimli orana tabi mal ve hizmetler nedeniyle 2004 yılına ilişkin olarak Katma Değer Vergisi Kanununun 29/2 nci maddesi çerçevesinde yapılacak iadeler hakkında açıklamalar yapılmıştır.
- ❑ **18.02.2005 tarihinde yayımlanan 28 No.lu Katma Değer Vergisi Sirküleri** ile Zeytin teslimlerine uygulanacak katma değer vergisi oranı hakkında açıklamalar yapılmıştır.

- ❑ **22.02.2005 tarihinde yayımlanan 15 No.lu Kurumlar Vergisi Sirküleri** ile 2 No.lu Kurumlar Vergisi Sirküleri 5253 sayılı Dernekler Kanunu çerçevesinde yeniden değerlendirilmiştir.
- ❑ **03.03.2005 gün ve 66/6624-116 sayılı yazı ile yayımlanan 1 No.lu Belediye Gelirleri Kanunu Sirküleri** ile İnternet Kafelerden eğlence vergisi alınmaması ile ilgili olarak açıklama yapılmıştır.
- ❑ **03.03.2005 tarihinde yayımlanan 16 No.lu Vergi Usul Kanunu Sirküleri** ile 2004 yılı gelir ve kurumlar vergisi beyannamesi ekinde performans derecelendirme bildirim formunun verme zorunluluğunun kaldırılmasına ilişkin açıklamalar yapılmıştır.
- ❑ **04.03.2005 tarihinde yayımlanan 16 No.lu Kurumlar Vergisi Sirküleri** ile Teknoloji geliştirme bölgelerinde faaliyette bulunan firmalar tarafından yapılan Ar-Ge faaliyetleriyle ilgili olarak diğer kurumlardan sağlanan destek unsurlarına ilişkin vergisel uygulamalar bu sirkülerin konusunu oluşturmaktadır.
- ❑ **09.03.2005 tarihinde yayımlanan 31 No.lu Gelir Vergisi Sirküleri'nde** 2004 takvim yılına ait yıllık gelir vergisi beyannamelerinin verilme süresinin uzatılmasına ilişkin açıklamalar yer almaktadır.
- ❑ **15.03.2005 gün ve 2005/2 sayılı yazı ile yayımlanan 5 No.lu Ödeme Kaydedici Cihazlar sirküleri** ile akaryakıt pompalarına (LPG dahil) bağlanacak olan ödeme kaydedici cihazlar ile bunları üreten veya ithal eden firmaların ilanı, yükümlülüklerini süresinde yerine getiremeyen mükelleflerin yapacakları işlemler ve akaryakıt satışlarında kullanılacak belgeler hakkında açıklama yapılmıştır.
- ❑ **15.03.2005 tarihinde yayımlanan 15 No.lu Damga Vergisi Sirküleri** ile Özel Tüketim Vergisi beyannamesi ekinde verilen taahhütnamelere uygulanacak damga vergisine ilişkin açıklamalar yapılmıştır.
- ❑ **15.03.2005 tarihinde yayımlanan 32 No.lu Gelir Vergisi Sirküleri** ile Gelir Vergisi Kanununun 19 uncu maddesinin (4) numaralı fıkrasının üçüncü bendinde 5228 sayılı Kanunla yapılan değişiklik sonrasında özel maliyet bedeli niteliğindeki harcamalar ile binalara ilişkin harcamalarda ve Vergi Usul Kanununun mükerrer 290 ıncı maddesi uyarınca finansal kiralama sayılan hallerde yatırım indirimi istisnası uygulamasına yönelik açıklamalar bu sirkülerin konusunu oluşturmaktadır.
- ❑ **24.03.2005 tarihinde yayımlanan 17 No.lu Vergi Usul Kanunu Sirküleri** ile 213 Sayılı Vergi Usul Kanununun geçici 25 ve 298 inci maddelerine göre yapılacak enflasyon düzeltmesine ilişkin açıklamalar yapılmıştır.
- ❑ **28.03.2005 tarihinde yayımlanan 1 No.lu Muhasebe Sistemi Uygulama Sirküleri** ile e-beyanname ekinde yer alan ayrıntılı bilanço ve gelir tablosunun düzenlenmesi hakkında açıklama yapılmıştır.
- ❑ **11.04.2005 tarihinde yayımlanan 29 No.lu Katma Değer Vergisi Sirküleri** ile Katma Değer Vergisi Kanununun 29/2 nci maddesine göre indirimli orana tabi işlemler nedeniyle cari yılda yapılacak iadelerde geçmiş yıllar için öngörülen alt limitler toplamındaki tereddütleri gidermeye yönelik çalışma yapılmıştır.
- ❑ **11.04.2005 tarihinde yayımlanan GVK-33/2005-5 sayılı Yatırım İndirimi Sirküleri** ile 213 sayılı Vergi Usul Kanununun mükerrer 298 inci maddesinin (B) fıkrasına istinaden yıllık olarak hesaplanan ve Bakanlığımızca ilan edilen yeniden değerlendirme oranını, vergi kanunlarından kaynaklanan nedenlerden dolayı geçici vergi dönemlerinde de ihtiyaç duyulduğundan 2005 yılı birinci geçici vergi döneminde uygulanacak yeniden değerlendirme oranı %3,3(yüzde üç virgül üç) olarak tespit edilmiştir.

- ❑ **11.04.2005 tarihinde yayımlanan KVK-17/2005-5/Kurumlar Vergisi Beyannamesi-1 sayılı Sirküleri** ile 2004 vergilendirme dönemine ilişkin kurumlar vergisi beyannamesinin düzenlenmesi ile ilgili açıklamalar yapılmıştır.
- ❑ **11.04.2005 tarihinde yayımlanan KVK-18/2005-6/Kurumlar Vergisi Beyannamesi-2 sayılı Sirküleri** ile 2004 vergilendirme dönemi yıllık kurumlar vergisi beyannamesinin verilme süresinin uzatılması ile ilgili açıklamalar yapılmıştır.
- ❑ **19.04.2005 tarihinde yayımlanan 30 No.lu Katma Değer Vergisi Sirküleri** ile Katma Değer Vergisi Kanununun 41 ve 46. maddeleri hükümlerince Mart 2005 dönemi faaliyetlerine ilişkin verilecek beyannamelerin verilme süresi uzatılmıştır.
- ❑ **19.04.2005 tarihinde yayımlanan 18 No.lu Vergi Usul Kanunu Sirküleri** ile enflasyon düzeltmesi yapılması için gereken %100'lük ve %10'luk şartların, 2005 takvim yılının birinci geçici vergi dönemi sonu itibarıyla oluşmaması nedeniyle 2005 takvim yılının birinci geçici vergi döneminde enflasyon düzeltmesinin uygulanmayacağı hakkında açıklamalar yapılmıştır.
- ❑ **05.05.2005 tarihinde yayımlanan 34 No.lu Gelir Vergisi Sirküleri'nde** Ocak – Mart 2005 dönemine ait geçici vergi beyannamelerinin verilme süresinin uzatılmasına ilişkin açıklamalara yer verilmiştir.
- ❑ **10.05.2005 tarihinde yayımlanan 31 No.lu Katma Değer Vergisi Sirküleri** ile Faaliyetleri kısmen veya tamamen deniz, hava ve demiryolu taşıma araçlarının kiralanması veya çeşitli şekillerde işletilmesi olan mükelleflere bu amaçla yapılan araç teslimleri hakkında açıklama yapılmıştır.
- ❑ **12.05.2005 tarihinde yayımlanan 35 No.lu Gelir Vergisi Sirküleri** ile Nisan 2005 dönemine ait aylık muhtasar beyannamenin verilme süresi 26.05.2005 günü saati sonuna kadar uzatılmıştır.
- ❑ **13.05.2005 tarihinde yayımlanan 32 No.lu Katma Değer Vergisi Sirküleri** ile Nisan 2005 vergilendirme dönemine ait Katma Değer Vergisi Beyannamelerinin verilme süresinin uzatımı hakkında açıklama yapılmıştır.
- ❑ **08.06.2005 tarihinde yayımlanan 1 No.lu Özel Tüketim Vergisi Sirküleri** ile (3) numaralı özel tüketim vergisi beyannamesinin değiştirilmesi ile ilgili açıklamalar yapılmıştır.
- ❑ **15.07.2005 tarihinde yayımlanan 19 No.lu Vergi Usul Kanunu Sirküleri** ile 213 Sayılı Vergi Usul Kanununun mükerrer 298 inci maddesine göre yapılacak enflasyon düzeltmesine ilişkin olarak açıklamalar yapılmıştır.
- ❑ **20.09.2005 tarihinde yayımlanan 2 No.lu Veraset ve İntikal Vergisi Kanunu Sirküleri** ile 5403 sayılı Toprak Koruma ve Arazi Kullanımı Kanununun geçici 2'nci maddesinde; çiftçi kayıt sisteminin oluşturulması amacı ile veraset yoluyla intikal eden tarım arazilerinin ilgililerin isteği üzerine bu Kanunun yürürlüğe girmesinden itibaren iki yıl süre ile veraset ve intikal vergisi, tapu harcı ile her türlü vergi ve kesintilerin alınmayacağı açıklanmıştır.
- ❑ **30.09.2005 tarihinde yayımlanan 37 No.lu Gelir Vergisi Sirküleri** ile 2005 yılı üçüncü geçici vergi dönemi yeniden değerlendirme oranı %6,60 olarak tespit edilmiştir.
- ❑ **30.09.2005 tarihinde yayımlanan 20 No.lu Vergi Usul Kanunu Sirküleri** ile Form Ba ve Form Bs ile ilgili olarak 350 sıra nolu Vergi Usul Kanunu Genel Tebliğinde tereddüt edilen konulara ilişkin açıklamalar yapılmıştır.
- ❑ **14.10.2005 tarihinde yayımlanan 33 no.lu KDV Sirküleri'nde** 95 Seri Nolu Katma Değer Vergisi Genel Tebliği ile ihraç kayıtlı teslimlerle ilgili iade uygulamasında yapılan değişiklikler hakkında açıklama yapılmıştır.

- ❑ **14.10.2005 tarihinde yayımlanan 19 No.lu Kurumlar Vergisi Sirküleri** ile Özel İletişim Vergisinin Gelir ve Kurumlar Vergisi Uygulamasında Gider Yazılıp Yazılmayacağı Hakkında açıklama yapılmıştır.
- ❑ **17.10.2005 tarihinde yayımlanan 21 No.lu Vergi Usul Kanunu Sirküleri** ile 2005 yılı üçüncü geçici vergi döneminin sonu itibariyle enflasyon düzeltmesi yapmak için gerekli şartların oluşup oluşmadığı hakkında açıklamalar yapılmıştır.
- ❑ **28.10.2005 tarihinde yayımlanan 38 No.lu Gelir Vergisi Sirküleri**'nde Temmuz-Ağustos 2005 dönemine ait geçici vergi beyannamelerinin verilme süresinin uzatılmasına ilişkin açıklamalar yer almaktadır.
- ❑ **01.11.2005 tarihinde yayımlanan 1 No.lu Harçlar ve Değerli Kağıtlar Kanunu Sirküleri**'nin konusunu bankalar, özel finans kurumları, yurt dışı kredi kuruluşları ve uluslararası kurumlarca kullanılacak kredilerle ilgili olarak düzenlenecek kağıtlara uygulanacak harç istisnasına ilişkin açıklamalar oluşturmaktadır.

Buna göre, 492 sayılı Kanununun 123 üncü maddesi ile kredi kuruluşlarınca kullanılan kredinin kredi kuruluşuna geri dönüşüne kadar geçecek süreçte bu Kanun hükümlerine göre doğacak harçların aranılmaması öngörülmekte, bankalar, özel finans kurumları, yurt dışı kredi kuruluşları ve uluslararası kurumlarca kullanılan kredilerin vadesinde ödenmemesi sebebiyle kredi borçlusunun veya kefillerinin, borca karşılık teminat gösterilen gayrimenkullerinin krediyi kullandıran kuruluş tarafından satın alınması halinde istisna, söz konusu gayrimenkullerin kredi kuruluşunun aktifine girmesine kadar geçecek süreçte noterde, yargıda, icrada ve tapuda yapılacak işlemler nedeniyle doğacak harçlarla sınırlı olup, şirket aktifine kaydedilen gayrimenkullerin daha sonra satılması işlemlerinin harçtan bağışık tutulmayacağı açıklanmıştır.

- ❑ **01.11.2005 tarihinde yayımlanan 6 No.lu Ödeme Kaydedici Cihaz Sirküleri** ile Akaryakıt pompaları ödeme kaydedici cihazlara bağlanıncaya kadar akaryakıt satışlarında (LPG dahil) düzenlenecek belgeler ve cihazların kayıt işlemleri hakkında açıklamalar yapılmıştır.
- ❑ **10.11.2005 tarihinde yayımlanan 22 No.lu Vergi Usul Kanunu Sirküleri**'nde Vergi Usul Kanununun 344 üncü maddesine ilişkin olarak Anayasa Mahkemesince verilen iptal kararı ile ilgili açıklamalar yapılmıştır.
- ❑ **21.11.2005 tarihinde yayımlanan 34 Seri No.lu Katma Değer Vergisi Sirküleri** 2005 vergilendirme dönemine ait katma değer vergisi beyannamelerinin verilmesi süresinin uzatımı konusunda çıkartılmıştır.
- ❑ **21.11.2005 tarihinde yayımlanan 39 Seri No.lu Gelir Vergisi Sirküleri** Ekim 2005 vergilendirme dönemine ait aylık muhtasar beyannamenin verilme süresinin uzatılması konusunda çıkartılmıştır.
- ❑ **24.11.2005 tarih ve 40 Seri No.lu Gelir Vergisi Sirküsü** pirina teslimi esnasında tevkifat yapılmaması hakkındadır.
- ❑ **13.12.2005 tarih ve 41 Seri No'lu Gelir Vergisi Sirküsü** kar hadleri emsallerine göre düşük olarak tespit edilmiş bulunan emtia için 193 Sayılı Gelir Vergisi Kanununun 48 inci maddesinin son fıkrasına göre belirlenen maktu had ve tutarlar ile basit usule tabi mükelleflerin belge düzeni ile ilgili olarak düzenlenmiştir.
- ❑ **13.12.2005 tarihinde yayımlanan 2 No.lu Emeklilere Vergi İadesi Sirküleri** Yeni Türk Lirası uygulamasına geçiş süresinde 2005 yılı içerisinde yaptıkları mal ve hizmet alımlarından dolayı Türk Lirası cinsinden harcama belgesi bulunan vergi iadesinden yararlanan emekliler ve ödemeleri gerçekleştirecek banka şubelerince yapılacak işlemlere açıklık getirilmesi hakkındadır.

- **26.12.2005 tarihinde 1 No.lu Özel İletişim Vergisi sirküsü** ile 2006 yılında uygulanacak maktu Özel İletişim Vergisi tutarı, 2005 yılı için belirlenmiş olan yeniden değerlendirme oranında (%9.8) artırılarak 01.01.2006 tarihinden itibaren 24.15 YTL olarak uygulanacaktır.
- **29.12.2005 tarihinde 1 No.lu Karayolları Trafik Muayene İstasyonlarında yapılacak araç muayenelerinde alınacak harçlar hakkında sirküler** yayımlanmıştır.
- **30.12.2005 tarih ve 43 seri No.lu Gelir Vergisi Sirküsü** içki (bira ve şarap hariç)-ispirto- sigara-tütün gibi emtiaların da kar hadleri emsallerine göre düşük olarak tespit edilmiş bulunan emtia grubunda değerlendirilmesi hakkındadır.

6.5. İç Genelgeler

- **10.01.2005 tarih ve 2005/1 Sıra No.lu Harçlar Kanunu İç Genelgesi** ile 31.12.2004 tarihine kadar tahsil olunan harçların işlemlerinin 2005 yılına sarkması halinde 2005 yılı harçlarının bu işlemlere uygulanmayacağı hakkında açıklamalar yapılmış olup 6 Bölge Müdürlüğü ve 81 İl Valiliğine duyurulmuştur.
- **10.01.2005 tarih ve 2005/1 sayılı Tahsilat İç Genelgesi** ile 6183 sayılı Amme Alacaklarının Tahsil Usulü Hakkında Kanunun "Tahsil İmkansızlığı Sebebiyle Terkin" başlıklı 106 ncı maddesinin birinci ve ikinci fıkralarında belirtilen miktarda değişikliğe gidildiği ve 31.12.2004 tarihli 25687 sayılı 3. Mükerrer Resmi Gazetede yayımlanarak yürürlüğe giren Bakanlar Kurulu Kararıyla, 5.000.000 Türk Lirası olan terkin tutarı 8 Yeni Türk Lirasına yükseltildiği 81 İl Valiliğine duyurulmuştur.
- **14.01.2005 tarih ve 2005/1 Sıra No.lu Vergi Denetimi ve Koordinasyonu İç Genelgesi** Kurban Bayramı tatili süresince yaygın ve yoğun vergi denetimi yaptırılmasıyla ilgili olarak çıkarılmış olup 6 Bölge Müdürlüğü ve 81 İl Valiliğine duyurulmuştur.
- **18.01.2005 tarih ve 2005/2 sayılı Tahsilat İç Genelgesi**'nde ihale makamları nezdindeki teminat ve istihkaklar üzerine tatbik edilen hacizler ile işyerinde bulunan tesisat, malzeme, ham, yarı işlenmiş ve tam işlenmiş mallar ve başka kıymetler üzerinde yapılan hacizlerin işçi ücretlerini kapsayıp kapsamayacağı hususunda gerekli açıklamalar yapılarak Kamu İhale Kanunu kapsamında yapılan ihalelerde idarece alınan teminatların idarede bulunduğu sürede haczi söz konusu olmayıp, bu teminatların yükleniciye iadesi sırasında (banka teminat mektupları verildiği amacın dışında paraya çevrilmeyeceğinden bu mektuplar hariç) haciz uygulanabileceği ifade edilmiş, ayrıca gerek müteahhitlik gerekse diğer iş kollarında faaliyette bulunan kişilerin ödenmemiş amme borçları nedeniyle ihale makamları nezdindeki teminat ve istihkakları üzerine tatbik edilen hacizler nedeniyle yapılacak kesintilerin, işçilerin her hak ediş önemi için olan ücret alacaklarının üç aylık tutarı hariç bırakılarak uygulanması belirtilmiştir.
- **19.01.2005 tarih ve 2005/2 Sıra No.lu Harçlar Kanunu İç Genelgesi**'nde 5281 sayılı Kanunla yapılan düzenlemeler sonucunda pul ve değerli kağıt bayiliği yapanların faaliyet alanı kalmadığından, pul ve değerli kağıt ruhsatnamelerinin 2005 yılı harcı aranılmaksızın iptal edilmesi yönünde işlem yapılması gerektiği belirtilmiş olup 6 Bölge Müdürlüğü ve 81 İl Valiliğine duyurulmuştur.
- **15.02.2005 tarih ve 2005/1 Seri No.lu Kurumlar Vergisi İç Genelgesi** ile Serbest bölgelerde faaliyet gösteren diğer mükelleflerin de sanayi sicil belgesi ve kapasite raporu almakta karşılaştıkları sorunlara ilişkin açıklamalar yapılmıştır.
- **01.03.2005 tarih ve 2005/1 Seri No.lu Emlak Vergisi Kanunu İç Genelgesi** ile 2005 yılında yapılacak asgari ölçüde arsa ve arazi metrekare birim değer takdirlerinde uyulacak esaslar açıklanmıştır.

- **04.03.2005 tarih ve 2005/1 Seri No.lu Uygulama İç Genelgesi** ile 346 sıra no.lu VUK Genel Tebliği ile ilgili olarak açıklama yapılmıştır.
- **15.3.2005 tarih ve 2005/1 Seri No.lu Özel Tüketim Vergisi İç Genelgesi** ile Chrysler Grand Voyager 2.8 dizel 1+1 Chrysler Voyager 2.8 dizel 1+1 koltuklu araçların da 8703.33.19.10.11.G.T.İ.P. numarasında sınıflandırılması ile ilgili açıklama yapılmıştır.
- **30.03.2005 tarih ve 2005/1 Seri No.lu Gelir Vergisi Kanunu İç Genelgesi** ile daha önce 30.12.1995 tarih ve 72829 sayılı ve 1995/5 Sıra No.lu Gelir Vergisi İç Genelgesi ile "Götürü Usule Tabi Olan Ticari Kazanç Sahiplerinden Her Türlü Yolcu ve Yük Taşıyan Mükellef Grupları", "Götürü Usule Tabi Olan Mükellef Grupları" ve "Yıllık Beyanname Veren Gelir Vergisi Mükellef Grupları"na ait sayılarına ilişkin belgeler, her yıl Mayıs ayının sonuna kadar Bakanlığımıza gönderilmekte olduğu; istenilen bilgiler başka yöntemlerle elde edildiğinden, bu bilgilerin gönderilmesi uygulamasına son verildiği duyurulmuştur.
- **09.06.2005 tarihli ve 2005/2 Seri No'lu Uygulama İç Genelgesi**, 08.06.2005 tarih ve ÖTV-1-2005-1 sayılı Özel Tüketim Vergisi Sirkülerinde, 01.06.2005 tarihinden itibaren, 4760 sayılı Özel Tüketim Vergisi Kanunu eki (III) sayılı listede yer alan alkollü içecek teslimlerine ilişkin ÖTV' (3A) numaralı, tütün mamülleri teslimlerine ilişkin ÖTV'nin (3B numaralı, kolalı gazoz teslimlerine ilişkin ÖTV'nin ise (3C) numaralı Özel Tüketim Vergisi Beyannameleri ile beyan edileceği bildirildiği ve bu beyannamelerin vergi dairelerince kabulü sırasında yapılacak iş ve işlemler hakkında çıkartılmıştır.
- **02.07.2005 tarih ve 2005/3 No.lu Tahsilat İç Genelgesi**. 5216 sayılı Büyükşehir Belediyesi Kanununun Geçici 3 üncü maddesi ile 5272 sayılı Belediye Kanununun Geçici 7 nci maddesinde, Büyükşehir Belediyeleri, Belediyeler ve bunlara bağlı kuruluşlar ile sermayesinin %50'sinden fazlası büyükşehir belediyelerine veya belediyelere ait şirketlerin vadesi 31.12.2004 tarihi ve öncesine rastlayan borç ve alacaklarının takas, mahsup ve kesinti yoluyla tasfiyesine yönelik düzenlemeler yapılmıştır. Söz konusu hükümlerin uygulama usul ve esaslarına ilişkin olarak hazırlanan 25.05.2005 tarihli ve 2005/8928 sayılı Bakanlar Kurulu Kararı 14.06.2005 tarihli ve 25845 sayılı Resmi Gazetede yayımlanarak yürürlüğe girmiştir. Anılan Bakanlar Kurulu Kararının 15 inci maddesine istinaden Hazine Müsteşarlığınca 30.06.2005 tarihli ve 25861 sayılı Resmi Gazetede yayımlanan 2005/1 Seri No.lu "Büyükşehir Belediyeleri, Belediyeler ve Bunlara Bağlı Kuruluşlar ile Sermayesinin Yüzde Ellisinden Fazlası Büyükşehir Belediyelerine/Belediyelere Ait Şirketlerin Kamu Kurum ve Kuruluşlarından Olan Kamu ve Özel Hukuka Tabi Alacakları ile Bunların Diğer Kamu Kurum ve Kuruluşlarına Olan Borçları Hakkında Takas, Mahsup ve Kesinti İşlemleri Genel Tebliği" ile konuya ilişkin olarak gerekli açıklamalar yapılmıştır. 2005/3 Seri No.lu Tahsilat İç Genelgesi ile de, anılan Kanun, Kararname ve Tebliğ hükümlerine istinaden Bakanlığımıza bağlı vergi dairelerince yapılacak işlemlere açıklık getirilmiştir.
- **15.09.2005 tarih ve 2005/1 Sıra No.lu Katma Değer Vergisi İç Genelgesi** 43 Seri No.lu Katma Değer Vergisi Genel Tebliği kapsamında, Türkiye'de ikamet etmeyen yolcuların, satın alarak Türkiye dışına götürdükleri malların tesliminde düzenlenen fatura veya fatura/çeklerin Dış Ticaret Müsteşarlığının (İhracat 2003/3) sayılı Tebliği kapsamında mütalaa edilip edilmeyeceği hakkında açıklamalara yer vermiştir.
- **2005/4 Sıra No.lu Vergi Denetim ve Koordinasyon İç Genelgesi**, Ramazan Bayramı tatili süresince denetim yaptırılması hakkında çıkarılmış olup 29 İl Vergi Dairesi Başkanlığı ve 52 İl defterdarlığına duyurulmuştur.
- **2005/3 Sıra No.lu Vergi Denetim ve Koordinasyon İç Genelgesi** ile Vergi Kanunlarına göre yapılacak iade incelemelerine ilişkin hadler belirlenmiş olup, 29 İl Vergi Dairesi Başkanlığı ve 52 İl defterdarlığına bildirilmiştir.
- **01.11.2005 tarihli Vergi Denetimi ve Koordinasyonu İç Genelgesi** ile Ramazan Bayramı tatili süresince yaygın ve yoğun vergi denetimi yaptırılması istenilmiş olup, 29 Vergi Dairesi Başkanlığı ve 52 İl Defterdarlıklarına gönderilmiştir.

- **20.12.2005 tarih ve 2005/4 Seri No.lu Tahsilat İç Genelgesi** ile 6183 sayılı Kanunun 48 inci maddesi uyarınca zirai (stp) vergisi tecil ve taksitlendirme kapsamına alınmıştır.
- **20.12.2005 tarih ve 2005/3 Seri No.lu Uygulama İç Genelgesi** tapu dairelerince harca konu işlemler için 5 nüsha olarak düzenlenen "1 No.lu Form Gayrimenkullerle İlgili Olarak Tapu Sicil Müdürlükleri Tarafından Doldurulacak Bilgi "Formu" 1 nüsha düzenleneceğinden dolayı Tapu Dairelerince 01.01.2006 tarihinden itibaren vergi dairelerine gönderilmeyeceğinden vergi dairelerince herhangi bir işlem yapılmayacağına ilişkin olarak çıkartılmıştır.
- **29.12.2005 tarih ve 2005/1 Seri No.lu Banka ve Sigorta Muameleleri Vergisi İç Genelgesi**'nde Sigorta acenteleri tarafından sigorta işlemleri dolayısıyla alınan prim tutarı üzerinden banka ve sigorta muameleleri vergisi ödendikten sonra sigorta acentelerinin bu işlem dolayısıyla sigorta priminden aldığı komisyonların ayrıca vergilendirilmesinin aynı matrah üzerinden mükerrer vergi alınmasına neden olacağı açıklanmıştır. Öte yandan, bu uygulamadan farklı olarak sigorta acentelerinin yaptıkları sigorta muamelelerine ilişkin olarak yılsonlarında veya belli dönem aralıklarında sigorta şirketleri tarafından kendilerine teşvik komisyonu ve benzer adlar altında ödeme yapılması halinde bu ödemeler üzerinden banka ve sigorta muameleleri vergisi hesaplanarak ödenmesi gerektiği yönünde açıklamalara yer verilmiştir.

6.6. Yönetmelikler

- **07.09.2005 tarih ve 25929 sayılı Resmi Gazete'de Vergi Dairesi Başkanlıklarının Kuruluş ve Görev Yönetmeliği** yayımlanarak yürürlüğe girmiştir. Bu yönetmelik, 05.05.2005 tarihli ve 5345 sayılı Gelir İdaresi Başkanlığının Teşkilat ve Görevleri Hakkında Kanunun 24 üncü maddesine dayanılarak hazırlanmıştır. Söz konusu yönetmeliğin amacı vergi dairesi başkanlıklarının organizasyon yapıları, görevleri, yetki ve sorumlulukları, merkez teşkilatıyla ilişkileri ile çalışma usul ve esaslarını düzenlemektir.

6.7. Genel Yazılar

- **04.01.2005 tarih ve B.07.0.GEL.0.31/3123-1/189 sayılı Genel Yazı** ile tasdik işlemlerinde kullanılmak üzere Bakanlığımızca mesleki faaliyetine yeni başlayan, mesleki faaliyete iken mührünü kaybeden, mesleki faaliyetini terk eden ve vefat eden yeminli mali müşavirlere ilişkin listeler Valiliklere bildirilmiştir.
- **10.01.2005 tarih ve 1316 sayılı Genel Yazı** Avcılık Belgesi Harçlarının %30 unun Çevre ve Orman Bakanlığı Döner Sermaye İşletmelerine aktarılması ile ilgili olarak genel yazı çıkarılmıştır.
- **17.01.2005 tarih ve 2323 sayılı Genel Yazı** ile Mersin İlinde "İhbarlar ve Denetim Koordinasyon Gelir Müdürlüğü" nün kuruluşu, faaliyete geçiş tarihi ve yazışma kod numarası ile ilgili olarak 6 Gelirler Bölge Müdürlüğüne duyuru yapılmıştır.
- **17.01.2005 tarih ve 2324 sayılı Genel Yazı** ile Mersin İlinde "İhbarlar ve Denetim Koordinasyon Gelir Müdürlüğü" nün kuruluşu, faaliyete geçiş tarihi ve yazışma kod numarası ile ilgili olarak 81 İl Valiliğine duyuru yapılmıştır.
- **25.01.2005 tarih ve 3457 sayılı Genel Yazı** ile İzmir İlinde "Çiğli Vergi Dairesi Müdürlüğü" nün kuruluşu, faaliyete geçiş tarihi, saymanlık kodu ve yazışma kod numarası ile ilgili olarak 81 İl Valiliğine duyuru yapılmıştır.
- **25.01.2005 tarih ve 3458 sayılı Genel Yazı** ile İzmir İlinde "Çiğli Vergi Dairesi Müdürlüğü" nün kuruluşu, faaliyete geçiş tarihi, saymanlık kodu ve yazışma kod numarası ile ilgili olarak 6 Gelirler Bölge Müdürlüğüne duyuru yapılmıştır.

- **27.01.2005 tarih ve 3931 sayılı Genel Yazı** 6183 Sayılı Amme Alacaklarının Tahsil Usulü Hakkında Kanununun 41 inci maddesi ile Bakanlığımıza verilen yetkiye dayanılarak imzalanan protokol gereğince Şekerbank T.A.Ş şubelerince vergi dairelerimiz adına tahsilat yapılması hususunda düzenlenmiştir. Bu yetkiye istinaden Bakanlığımız ile Şekerbank T.A.Ş arasında ek protokol imzalanmış olup, söz konusu protokole istinaden Motorlu Taşıtlar Vergisi Kanununun I ve II Sayılı tarifede yer alan taşıtlara ait Motorlu Taşıtlar Vergisi ve trafik para cezalarının Şekerbank şubeleri tarafından tahsil edilmesine ilişkin açıklamalara yer verilmiştir.
- **27.01.2005 tarih ve 3933 sayılı Genel Yazı** ile 5188 sayılı Özel Güvenlik Hizmetlerine Dair Kanununun 24 üncü maddesinde, özel güvenlik şirketlerine ve özel güvenlik eğitimi verilecek kurumlara faaliyet izni, özel güvenlik görevlilerine ise çalışma izni verilmesi için ruhsat harcı alınacağı ve bu harcın mal sandığına yatırılacağı hükme bağlanmış olup, vergi dairelerince 5188 sayılı kanuna göre tahsil edilecek ruhsat harçlarının vergi türü kodu, adı ve uzun adı ile süreksiz işlem numarasının tanımlanmasına ilişkin açıklamalara yer verilmiştir.
- **02.02.2005 tarih ve 4823 sayılı Serbest Muhasebecilik, Serbest Muhasebecilik Mali Müşavirlik ve Yeminli Mali Müşavirlik Genel Yazısı** ile tasdik işlerinde kullanılmak üzere Bakanlığımızca mesleki faaliyetine yeni başlayan, mesleki faaliyette iken mührünü kaybeden, mesleki faaliyetini terk eden ve vefat eden yeminli mali müşavirlere ilişkin listeler Valiliklere bildirilmiştir.
- **14.02.2005 gün ve 7004 sayılı Genel Yazı** ile, 24 Ocak 2005 Pazartesi günü saat 24'e kadar elektronik ortamda gönderilmiş olmasına rağmen sistemde meydana gelen yavaşlama nedeniyle onaylanamayan ve bu durumları sistemden tespit edilen beyannamelerin, ödeme süresi içerisinde kağıt ortamında vergi dairesine verilmesi durumunda, mükelleflere izafe edilebilecek bir kusur bulunmaması hasebiyle bu beyannamelerin kanuni süresinde verilmiş beyanname olarak addedilmesi ve beyannamelerin kanuni süresinde verilmemiş olmasından dolayı mükellefler adına ceza kesilmemesinin uygun olacağı defterdarlıklara bildirilmiştir.
- **17.02.2005 tarih ve 7704 sayılı Genel Yazı** ile yıllık harçlara ilişkin listelerin vergi dairesi kayıtlarına göre doldurularak Bakanlığımıza gönderilmesi istenmiştir.
- **01.03.2005 gün ve 9794 sayılı Genel Yazı** ile tasdik işlemlerinde kullanılmak üzere Bakanlığımızca mesleki faaliyetine yeni başlayan, mesleki faaliyette iken mührünü kaybeden ve vefat eden yeminli mali müşavirlere ilişkin listeler Valiliklere bildirilmiştir.
- **14.03.2005 gün ve 12360 sayılı Genel Yazı'da** 346 sıra No.lu Vergi Usul Kanunu Genel Tebliğ ile getirilen, beyannamelerin elektronik ortamda verilmesi zorunluluğu, Tebliğin yayım tarihini izleyen 04.03.2005 tarihinden itibaren verilen beyannameler için uygulanacağı, bu tarihten sonra elektronik ortamda verilmesi gereken beyannamelerini kağıt ortamında veren mükelleflere telefonla ulaşılarak kağıt ortamında vermiş oldukları beyannamelerini elektronik ortamda vermek zorunda oldukları hatırlatılacak verilen beyannamelerin ise mükelleflerin kağıt ortamında vermiş oldukları beyannameler üzerinden tahakkuk eden vergilerin terkin edilmesini talep eden bir dilekçe ile bağlı buldukları vergi dairesine başvurmaları halinde, daha önce vermiş oldukları beyannameler üzerinden tahakkuk eden vergiler terkin edilecektir. 04.03.2005 tarihinden itibaren kağıt ortamında veren mükellefler hakkında 213 Sayılı Vergi Usul Kanununun mükerrer 355 inci maddesi gereğince mükellefin durumuna uyan özel usulsüzlük cezası uygulanacağı belirtilmiştir. Ayrıca, Muhasebeye ilişkin işlemleri işletmede bağımlı olarak çalışan ve muhasebenin sevk ve idaresinden sorumlu olan 3568 sayılı Kanununa göre serbest muhasebecilik veya serbest muhasebeci mali müşavirlik ruhsatı almış meslek mensupları tarafından yerine getiren mükellefler, "Elektronik Beyanname Gönderme Talep Formu ve Taahhütnamesi" ile meslek mensubunun kimlik bilgileri, ruhsat numarası ve bağlı olduğu meslek odasının adının yer aldığı dilekçeye meslek mensubunun bağlı olduğu meslek odasından alacağı "Oda Kayıt Belgesi"ni eklemek suretiyle bağlı buldukları vergi dairesinden kullanıcı kodu, parola ve şifre alabilecekleri açıklanmıştır.

- **31.03.2005 gün ve 14790 sayılı Genel Yazı** ile merkez ve taşra gelir birimlerinin 12.01.33.00-01.1.2.00-1, 12.01.33.62-01.1.2.00-1 tertiplerinin 01 Personel Giderleri, 02 Sosyal Güvenlik Kurumlarına Devlet Primi Giderleri ile 03 Mal ve Hizmet Alım Giderleri ekonomik kodlarından ihtiyaçlarını karşılamak üzere ödenek dağıtımı yapıldığına ilişkin, 81 İl Defterdarlığına bilgi verilmiştir.
- **04.04.2005 gün ve B.07.0.GEL.0.31/3123-1/015095 sayılı Genel Yazı** ile tasdik işlemlerinde kullanılmak üzere Bakanlığımızca mesleki faaliyetine yeni başlayan ve mesleki faaliyete iken mührünü kaybeden yeminli mali müşavirlere ilişkin listeler Valiliklere bildirilmiştir.
- **11.04.2005 tarih ve 16155 sayılı Genel Yazı**'da 19.01.2005 tarih ve 25705 sayılı Resmî Gazete'de yayımlanarak yürürlüğe giren Spor Müsabakalarında Şiddet ve Düzensizliğin Önlenmesine Dair Kanunun Mali Hükümlerinin Uygulanmasına Dair Yönetmelik Hükümlerine göre; söz konusu para cezalarının vergi dairelerine yatırılması ve vergi dairelerince yapılacak iş ve işlemlere ilişkin açıklamalar yapılmıştır.
- **04.05.2005 tarih ve 20005 sayılı Genel Yazı**, mükelleflere kolaylık sağlamak amacıyla, tapu harçlarının Akbank, Tekfenbank, Koçbank, Dışbank, Türk Ekonomi Bankası, Denizbank, Tekstilbank, AnadoluBank, HSBC Bank, Alternatifbank, Turkishbank, Albaraka Türk Özel Finans Kurumu, Family Finans Kurumu, Asya Finans Kurumu, Anadolu Finans Kurumu ve Kuveyt Türk Evkaf Finans Kurumu şubelerince de (vergi türü kodu 9062) 01.06.2005 tarihinden itibaren tahsil edilmesine ilişkin olarak çıkarılmıştır.
- **10.05.2005 gün ve 71/7103-278 sayılı Genel Yazı**, 5084 sayılı Yatırımların ve İstihdamın Teşviki ile Bazı Kanunlarda Değişiklik Yapılması Hakkında Kanun çerçevesinde verilen ancak söz konusu kanunda belirtilen şartlara uyulmadığı için ilgili firmalardan geri alınması gereken Enerji Desteğinin takip ve tahsili ile ilgili çıkarılmıştır.
- **11.05.2005 tarih ve 20892 sayılı Genel Yazı**, 5149 sayılı Spor Müsabakalarında Şiddet ve Düzensizliğin Önlenmesine Dair Kanun ile Spor Müsabakalarında Şiddet ve Düzensizliğin Önlenmesine Dair Kanunun Mali Hükümlerinin Uygulanmasına Dair Yönetmelik hükümleri uyarınca, anılan Kanunun uygulanmasından kaynaklanan idari para cezalarının vergi dairelerince tahsiline ve tahsilatı takip eden 30 gün içinde Gençlik ve Spor Genel Müdürlüğü'nün hesabına gönderilmesine ilişkin olarak çıkarılmıştır.
- **12.05.2005 tarih ve 21065 sayılı Genel Yazı** ile İstanbul İlinde "Esenler Vergi Dairesi Müdürlüğü" ve "Beylikdüzü Vergi Dairesi Müdürlüğü"nin kuruluşu, faaliyete geçiş tarihi, saymanlık kodu ve yazışma kod numarası ile ilgili olarak 6 Gelirler Bölge Müdürlüğüne duyuru yapılmıştır.
- **12.05.2005 tarih ve 21066 sayılı Genel Yazı** ile İstanbul İlinde "Esenler Vergi Dairesi Müdürlüğü" ve "Beylikdüzü Vergi Dairesi Müdürlüğü"nin kuruluşu, faaliyete geçiş tarihi, saymanlık kodu ve yazışma kod numarası ile ilgili olarak 81 İl Valiliğine duyuru yapılmıştır.
- **17.05.2005 tarih ve 21447 sayılı Genel Yazı**, 4734 sayılı Kamu İhale Kanununun "İhaleye Katılımda Yeterlik Kuralları" başlıklı 10 uncu maddesinin 4 üncü fıkrasının (d) bendindeki; Türkiye'nin veya kendi mevzuat hükümleri uyarınca kesinleşmiş vergi borcu olan isteklilerin ihale dışı bırakılacağı hükmü gereğince vergi dairelerince düzenlenecek vergi borcu olmadığına ilişkin belge hakkında çıkarılmıştır.
- **17.05.2005 tarih ve 21485 sayılı Genel Yazı**, vadesinde ödenmeyen yüksek öğrenim kredi borçlarının 6183 sayılı Kanunun hükümlerine göre vergi dairelerince tahsil edilmesi ve tahsil edilen tutarların Yüksek Öğrenim Kredi ve Yurtlar Kurumuna intikal ettirilmesi ile ilgili sorunların giderilmesine yönelik olarak çıkarılmıştır.
- **08.06.2005 tarihli yaygın ve yoğun vergi denetimleri yapılması hakkında Genel Yazı**, turizm faaliyetlerinin yoğun olarak yaşandığı 15 ilde Temmuz, Ağustos ve Eylül aylarında yaygın ve yoğun vergi denetimleri yapılmasına ilişkin olarak çıkarılmıştır.

- **10.06.2005 tarih ve 23395 sayılı Genel Yazı**'da Telekomünikasyon Kurumu tarafından verilen idari para cezalarının ödeme süreleri ile takip ve tahsilatına ilişkin vergi dairelerince yapılacak iş ve işlemlerle ilgili olarak açıklamalara yer verilmiştir.
- **24.06.2005 tarih ve 65/6503-18/25608 sayılı Genel Yazı** ile 2004 yılı akaryakıt satışları toplamı 1 Milyon YTL'nı (1 Trilyon TL) aşan mükelleflerin akaryakıt pompalarını ödeme kaydedici cihazlara bağlatma mecburiyetlerine dair mücbir sebep halinin 01.07.2005 tarihi mesai saati bitiminde sona ereceği, söz konusu tarihte mecburiyeti başlayan mükelleflere vergi dairesi kanalıyla duyuru evrakı tebliğ edilmesi bildirilmiştir.
- **08.07.2005 tarihli Genel Yazı** ile; Merkez ve Taşra birimlerinin 12.01.33.00-01.1.2.00-1, 12.01.33.61-01.1.2.00-1 ve 12.01.33.62-01.1.2.00-1 tertiplerinin 01 Personel Giderleri, 02 Sosyal Güvenlik Kurumlarına Devlet Primi Giderleri ile 03 Mal ve Hizmet Alım Giderleri ekonomik kodlarından ihtiyaçlarını karşılamak üzere ödenek dağıtımı yapılmış olup, yapılan bu ödenek dağıtımı ile ödenek ihtiyaçlarının karşılandığı 81 İl Defterdarlığı ve 6 Gelirler Bölge Müdürlüğüne bildirilmiştir.
- **14.07.2005 tarih ve 65/6503-18/25608 sayılı Genel Yazı** ile; akaryakıt bayileri (ya da onlar adına bağlı oldukları dağıtım şirketleri) ile ödeme kaydedici cihaz firmaları arasında alım sözleşmeleri yapıldığı; ancak, alınan siparişlerin optimal bir montaj planına dönüştürülmesine ilişkin çalışmaların zamana ihtiyaç duyması nedeniyle, ödeme kaydedici cihaz firmalarınca verilen ve söz konusu alım sözleşmelerinin konusunu oluşturan siparişleri belgelendiren yazılarda, "montaj tarihinin en geç 31.07.2005 tarihi mesai saati bitimine kadar belli edileceğinin" belirtilmesinden dolayı mükelleflere herhangi bir ceza kesilmemesine ilişkin olarak açıklamalara yer verilmiştir.
- **22.07.2005 tarih ve 08-102/35079 sayılı Genel Yazı** ve Basın Bülteni ile; ödeme kaydedici cihazlarda usulüne uygun kağıt rulo kullanmayan veya müşterilerine silik ve okunaksız fiş veren mükelleflerin denetlenmesi istenmiştir.
- **30.07.2005 tarihli Tahsilat Genel Yazısı** ile 2005/3 Seri No.lu Tahsilat İç Genelgesinde, 5216 Büyükşehir Belediyesi Kanunu ve 5272 sayılı Belediye Kanunu ile bu Kanunlara istinaden çıkarılan, Kararname ve Tebliğ hükümlerine istinaden Bakanlığımıza bağlı vergi dairelerince yapılacak işlemler bildirilmiştir. Bu defa, aynı Kanunlara ilişkin olarak 29.07.2005 tarihli ve 25890 sayılı Resmi Gazete'de yayımlanan ve 01.08.2005 tarihinde yürürlüğe giren Hazine Müsteşarlığının 2005/2 Sayılı Genel Tebliğinin 1 inci maddesi ile Hazine Müsteşarlığınca yayımlanan 2005/1 Sayılı Genel Tebliğinin 17 nci maddesindeki başvuru süresi 31.08.2005 tarihine kadar uzatılmış olup, bu genel yazımızla da uzatılan başvuru süresi dikkate alınmak suretiyle vergi dairelerince yapılacak işlemlere yönelik hatırlatma yapılmıştır.
- **03.08.2005 tarih ve 38201 sayılı Genel Yazı** ile 05.05.2005 tarihli ve 5345 sayılı Gelir İdaresi Başkanlığının Teşkilat ve Görevleri Hakkında Kanununun 23 üncü maddesi ile Bakanlar Kurulu'na verilen yetkiye istinaden, Gelir İdaresi Başkanlığına doğrudan bağlı kurulan 29 adet Vergi Dairesi Başkanlığının kuruluş ve devir işlemlerine ilişkin usul ve esaslara açıklık getirilmiştir. Söz konusu genel yazı 6 Gelirler Bölge Müdürlüğüne gönderilmiştir.
- **03.08.2005 tarih ve 38202 sayılı Genel Yazı** ile 05.05.2005 tarihli ve 5345 sayılı Gelir İdaresi Başkanlığının Teşkilat ve Görevleri Hakkında Kanununun 23 üncü maddesi ile Bakanlar Kurulu'na verilen yetkiye istinaden, Gelir İdaresi Başkanlığına doğrudan bağlı kurulan 29 adet Vergi Dairesi Başkanlığının kuruluş ve devir işlemlerine ilişkin usul ve esaslara açıklık getirilmiştir. Söz konusu genel yazı 81 İl Valiliğine gönderilmiştir.
- **31.08.2005 tarih ve 42610 sayılı Genel Yazı** ile 05.05.2005 tarihli ve 5345 sayılı Gelir İdaresi Başkanlığının Teşkilat ve Görevleri Hakkında Kanununun 23 üncü maddesi uyarınca; 13.06.2005 tarihli ve 2005/9064 sayılı Bakanlar Kurulu Kararı ile bulunduğu

İlin adıyla 29 İl'de Gelir İdaresi Başkanlığına doğrudan bağlı kurulan Vergi Dairesi Başkanlıklarının Yazışma Kod Numaraları 6 Gelirler Bölge Müdürlüğüne gönderilmiştir.

- **31.08.2005 tarih ve 42611 sayılı Genel Yazı** ile 05.05.2005 tarihli ve 5345 sayılı Gelir İdaresi Başkanlığının Teşkilat ve Görevleri Hakkında Kanununun 23 üncü maddesi uyarınca; 13.06.2005 tarihli ve 2005/9064 sayılı Bakanlar Kurulu Kararı ile bulunduğu İlin adıyla 29 İl'de Gelir İdaresi Başkanlığına doğrudan bağlı kurulan Vergi Dairesi Başkanlıklarının Yazışma Kod Numaraları 81 İl Valiliğine gönderilmiştir.
- **31.08.2005 tarihli Genel Yazı** ile tasdik işlemlerinde kullanılmak üzere Başkanlığımızca mesleki faaliyetine yeni başlayan, mesleki faaliyette iken mührünü kaybeden yeminli mali müşavirlere ilişkin listeler Valiliklere bildirilmiştir.
- **13.09.2005 tarih ve 45214 sayılı Genel Yazı** ile Vergi Dairesi Başkanlıklarının kuruluşu, faaliyete geçişi, örgüt şeması, görev tanımları, başlıkları ve yazışma kod numaraları 29 Vergi Dairesi Başkanlığına gönderilmiştir.
- **13.09.2005 tarih ve 45218 sayılı Genel Yazı** ile Vergi Dairesi Başkanlıklarının kuruluşu, faaliyete geçişi ile vergi dairesi başkanlıkları ve bağlı birimlerin yazışma kod numaraları vergi dairesi başkanlığı kurulan 29 İl Valiliğine gönderilmiştir.
- **22.09.2005 tarih ve 48194 sayılı Genel Yazı** ile Vergi Dairesi Başkanlığı kurulan illerde bulunan Bağlı Vergi Dairelerinin faaliyetlerini Vergi Dairesi Başkanlıklarına bağlı olarak yürüteceklerine ilişkin 81 İl Valiliğine gerekli açıklama yapılmıştır.
- **22.09.2005 tarih ve 48195 sayılı Genel Yazı** ile Vergi Dairesi Başkanlığı kurulan illerde bulunan Bağlı Vergi Dairelerinin faaliyetlerini Vergi Dairesi Başkanlıklarına bağlı olarak yürüteceklerine ilişkin 29 Vergi Dairesi Başkanlığına gerekli açıklama yapılmıştır.
- **22.09.2005 tarih ve 47951 sayılı Genel Yazı** ile 05.05.2005 tarih ve 5345 sayılı Gelir İdaresi Başkanlığının Teşkilat ve Görevleri Hakkında Kanununun 23 üncü maddesi uyarınca; 13.06.2005 tarihli ve 2005/9064 sayılı Bakanlar Kurulu Kararı ile bulunduğu İlin adıyla 29 İl'de Gelir İdaresi Başkanlığına doğrudan bağlı kurulan Vergi Dairesi Başkanlıklarının söz konusu kanununun 24 üncü maddesi uyarınca 07.09.2005 tarihli ve 25929 sayılı Resmi Gazete'de yayımlanan Vergi Dairesi Başkanlıklarının Kuruluş ve Görev Yönetmeliğinde belirtilen usul ve esaslar çerçevesinde yürütüleceğine dair açıklama yapılmıştır.
- **23.09.2005 tarih ve 18/1855-1/48520 sayılı Genel Yazı'da** 29 İl Vergi Dairesi Başkanlığı bünyesinde yeni oluşturulan birimlerin personel ücretleri ile diğer ödemelerin sağlıklı yürütülebilmesi için saymanlıklar ve birim kodlarının bildirilmesine ilişkin açıklamalara yer verilmiştir.
- **23.09.2005 tarih ve 18/1855-1/48519 sayılı Genel Yazı** ile, Gelirler Bölge Müdürlükleri faaliyetleri 16.09.2005 tarihinde sona erdiğinden Bölge Müdürlükleri hesaplarının kapatılabilmesi için yapılması gereken hususlar hakkında ilgili Vergi Dairesi Başkanlıklarına gerekli talimat verilmiştir.
- **27.09.2005 tarihli Genel Yazı** ile KDV mükelleflerinin Ödeme Kaydedici Cihazları kullanma mecburiyeti hakkında 3100 sayılı kanunun uygulanmasına dair usul ve esaslar 29 İl Vergi Dairesi Başkanlığına ve 52 İl Defterdarlıklarına gönderilmiştir.
- **29.09.2005 tarih ve 0142-50144 sayılı Genel Yazı**, kamu alacağının tahsilini sağlamak amacıyla, borçlu mükelleflerin adlarına kayıtlı taşıt bulunup bulunmadığı hakkında yapılacak malvarlığı araştırma taleplerinin tüm İl Emniyet Müdürlüklerine gönderilmesi yerine, yalnızca alacaklı tahsil dairesinin bulunduğu ildeki Emniyet Müdürlüğüne bağlı Trafik Tescil Şube Müdürlüğüne gönderilmesi ile ilgili olarak 29 vergi dairesi başkanlığı ile 52 Valiliğe (Defterdarlık) gönderilmiştir.

- **30.09.2005 tarih ve 50350 sayılı Genel Yazı** ile Başkanlıklarına ait gerekli bilgilerin (adres, telefon, örgüt yapısı gibi) Posta İşletmesi Baş Müdürlüğü veya Müdürlüğüne en kısa sürede bildirilmesi 29 İl Vergi Dairesi Başkanlığına bildirilmiştir.
- **03.10.2005 tarih ve 50596-50597 sayılı Genel Yazı**, 5335 sayılı Bazı Kanun ve Kanun Hükmünde Kararnamelerde Değişiklik Yapılmasına Dair Kanunun Geçici 9 uncu maddesi ile Mülga 5254 Sayılı Muhtaç Çiftçilere Ödünç Tohumluk Verilmesi Hakkında Kanun ile ilgili Bakanlar Kururu Kararları uyarınca dağıtılan tohumlukların karşılığı olarak kullanılan ancak süresinde tahsil edilemeyen ve Hazine alacağına dönüşen (haksız alındığı tespit edilenler hariç) ve vergi dairelerine takip ve tahsil edilmek üzere bu maddenin yürürlük tarihinden önce intikal ettirilmiş bulunan kredi alacaklarının yeniden yapılandırılmasına ilişkin düzenlenen hükme ilişkin olarak yayımlanan 435 Seri No.lu Tahsilat Genel Tebliği uyarınca yapılacak iş ve işlemler ile tohumluk kredisi alacakları ile ilgili olarak kullanılacak vergi türü adı ve kodlarına ilişkin olarak çıkarılmıştır.
- **01.11.2005 tarihli Genel Yazı** ile tasdik işlemlerinde kullanılmak üzere Başkanlığımızca mesleki faaliyetine yeni başlayan ve mesleki faaliyette iken mührünü kaybeden yeminli mali müşavirlere ilişkin listeler Valiliklere ve Vergi Dairesi Başkanlıklarına bildirilmiştir.
- **01.11.2005 tarihli Genel Yazı**'da akaryakıt istasyonu işletmecilerinin, pompalarının (LPG dahil) ödeme kaydedici cihazlara bağlanması uygulaması yönünden denetlenmeleri hakkında açıklamalar yapılmıştır.
- **02.11.2005 tarih ve 58083 sayılı Genel Yazı** ile 05.05.2005 tarih ve 5345 sayılı Gelir İdaresi Başkanlığının Teşkilat ve Görevleri Hakkında Kanununun 29 uncu maddesi uyarınca vergi dairesi başkanlıklarında çalıştırılacak Hazine avukatlarının çalışma usul ve esaslarını belirlemek amacıyla Başkanlığımız ile Baş Hukuk Müşavirliği ve Muhakemat Genel Müdürlüğü tarafından düzenlenen protokol 81 İl Valiliğine gönderildi.
- **02.11.2005 tarih ve 58084 sayılı Genel Yazı** ile 05.05.2005 tarih ve 5345 sayılı Gelir İdaresi Başkanlığının Teşkilat ve Görevleri Hakkında Kanununun 29 uncu maddesi uyarınca vergi dairesi başkanlıklarında çalıştırılacak Hazine avukatlarının çalışma usul ve esaslarını belirlemek amacıyla Başkanlığımız ile Baş Hukuk Müşavirliği ve Muhakemat Genel Müdürlüğü tarafından düzenlenen protokol 29 Vergi Dairesi Başkanlığına gönderildi.
- **11.11.2005 tarih ve 59644-59645 sayılı Genel Yazı**, Devlet İstatistik Enstitüsü Başkanlığı tarafından Türk İstatistik Sistemi'nin Geliştirilmesi Programı I kapsamında yürütülen alt projelerden "İş Kayıtları Sistemi'nin kurulması" çalışmaları kapsamında Ekim-Aralık ayları arasında tüm Türkiye'yi kapsayan bir alan çalışması gerçekleştirileceği, bu çalışmada projede tanımlandığı üzere, bir firma elemanlarının Kurum çalışanları ile aynı sorumluluk ve yükümlülükler altında soru formlarını işyerlerine uygulayacağı, alan çalışması sırasında belirtilen adreslerde işyerlerinin bulunamaması gibi durumlarda, Vergi Daireleri ve Mal Müdürlüklerini ziyaret eden personele yardım edilmesine yönelik olarak çıkarılmıştır.
- **14.12.2005 tarih ve 68619 sayılı Genel Yazı** ile 2005/5 Sıra No.lu Vergi Denetimi ve Koordinasyonu İç Genelgesi yayımlanmış ve 29 Vergi Dairesi Başkanlığı ile 52 İl Valiliğine gerekli duyuru yapılmıştır.
- **16.12.2005 tarih ve 69155 sayılı Genel Yazı** ile Vergi Dairesi Otomasyon Projesi (VEDOP) 2.aşama kapsamında yeni otomasyona geçilecek olan vergi dairelerinde kullanılmak üzere Vergi Daireleri İşlem Yönergesi, vergi dairelerindeki birimler, bölümler ve servisler arasındaki iş ve işlemleri yürüten personele dağıtılmak üzere bildirilmiştir.
- **19.12.2005 tarih ve 69779 sayılı Genel Yazı** ile 2005/6 Sıra No.lu Vergi Denetimi ve Koordinasyonu İç Genelgesi yayımlanmış ve 29 Vergi Dairesi Başkanlığı ile 52 İl Valiliğine gerekli duyuru yapılmıştır.

- **22.12.2005 tarih ve 71167 sayılı Genel Yazı** ile Hatay Vergi Dairesi Başkanlığına bağlı "Hatay Vergi Dairesi" adının 01.01.2006 tarihinden itibaren "Antakya Vergi Dairesi" olarak değiştirilmesi hususunda 29 Vergi Dairesi Başkanlığına duyuru yapılmıştır.
- **22.12.2005 tarih ve 71170 sayılı Genel Yazı** ile Hatay Vergi Dairesi Başkanlığına bağlı "Hatay Vergi Dairesi" adının 01.01.2006 tarihinden itibaren "Antakya Vergi Dairesi" olarak değiştirilmesi hususunda 81 İl Valiliğine duyuru yapılmıştır.
- **22.12.2005 tarih ve 71140-71141 sayılı ve 29.12.2005 tarih ve 73654-73655 sayılı Genel Yazılar** ile, otomobil sektöründe satış işlemlerinin Aralık ayının son haftalarında yoğunlaştığı göz önüne alınarak, yığılmaların engellenmesi bakımından Ankara, İstanbul, İzmir, Adana ve Bursa İl merkezlerindeki motorlu taşıtlar vergisini tahsile yetkili vergi daireleri 24 Aralık 2005 Cumartesi günü normal mesai saati sonuna kadar açık bulundurulacağı; ayrıca iş yoğunluğu dikkate alınarak söz konusu vergi dairelerinin 25 Aralık 2005 Pazar günü de açık bulundurulması konusunda Vergi Dairesi Başkanlarının yetkili kılınmış olduğu, konuyla ilgili ve 31 Aralık 2005 Cumartesi günü ise saat 13.00'e kadar açık bulundurulması hususunda 29 Vergi Dairesi Başkanlığı ve 52 İl Defterdarlığına duyuru yapılmıştır.
- **23.12.2005 tarih ve 71389 sayılı Genel Yazı'da** Genel Bütçeye devredilen ORKÖY Fonuna ödenmesi gereken tutarların vergi dairelerince takip ve tahsil işlemleri hakkında açıklamalar yapılmıştır.
- **26.12.2005 tarih ve 71902 sayılı Genel Yazı'da** akaryakıt pompalarına bağlanacak olan ödeme kaydedici cihazların otomasyonlu vergi dairelerinde kaydına ilişkin "ödeme kaydedici cihaz işlemleri" başlıklı bölümde yer alan "Levha No"sunun yazılacağı yere (ödeme kaydedici cihazlara ait levha düzenlenmeyeceğinden) "POMPA Ö.K.C" ibaresinin yazılması hususunda açıklamalara yer verilmiştir.
- **28.12.2005 tarih ve 73005 sayılı Genel Yazı** ile 2005/7 sıra No.lu Vergi Denetimi ve Koordinasyon İç Genelgesi yayımlanmış ve 29 Vergi Dairesi Başkanlığı ile 52 İl Valiliğine gerekli duyuru yapılmıştır.
- **30.12.2005 tarih ve 26039 sayılı Resmi Gazete'de yayımlanan Genel Yazı** ile 3568 sayılı Serbest Muhasebecilik, Serbest Muhasebeci Mali Müşavirlik ve Yeminli Mali Müşavirlik Kanununun 46 ncı maddesi ile 02.01.1990 gün ve 20390 sayılı Resmi Gazete'de yayımlanan Serbest Muhasebeci, Serbest Muhasebeci Mali Müşavir ve Yeminli Mali Müşavir Ücretlerinin Esasları Hakkında Yönetmelik hükümleri uyarınca hazırlanan ve 2006 yılında meslek mensuplarınca uygulanacak olan asgari ücret tarifesi 30.12.2005 gün ve 26039 sayılı Resmi Gazete'de yayımlanmıştır.

6.8. Özelgeler

Gelir İdaresi Başkanlığı'nca Vergi Kanunlarına İlişkin Verilen Özelgeler

| KANUNUN ADI | VERİLEN ÖZELGE SAYISI |
|--|-----------------------|
| Kurumlar Vergisi Kanunu (5422) | 1.845 |
| Amme Alacaklarının Tahsil Usulü Hakkında Kanun (6183) | 3.000 |
| Gider Vergileri Kanunu (BSMV) (6802) | 70 |
| Veraset ve İntikal Vergisi Kanunu (7338) | 72 |
| Gelir Vergisi Kanunu (193) | 809 |
| Vergi Usul Kanunu (213) | 2.580 |
| Motorlu Taşıtlar Vergisi Kanunu (197) | 1.099 |
| Değerli Kağıtlar Kanunu (210) ve Harçlar Kanunu (492) | 273 |
| Damga Vergisi Kanunu (488) | 355 |
| Emlak Vergisi Kanunu (1319) ve Belediye Gelirleri Kanunu (2464) | 243 |
| Katma Değer Vergisi Kanunu (3065) | 3.822 |
| Katma Değer Vergisi Mükelleflerinin Ödeme Kaydedici Cihazları Kullanmaları Mecburiyeti Hakkında Kanun (3100) | 244 |
| Serbest Muhasebecilik, Serbest Muhasebeci Mali Müşavirlik ve Yeminli Mali Müşavirlik Kanunu (3568) | 73 |
| Özel Tüketim Vergisi Kanunu (4760) | 273 |
| Vergi Barışı Kanunu (4811) | 310 |
| TOPLAM | 15.068 |

7. UYGULAMA VE VERİ YÖNETİMİ FAALİYETLERİ

7.1. Vergi Dairesi Otomasyon Projeleri

7.1.1. Vergi Dairesi Tam Otomasyon Projesi (VEDOP-1, VEDOP-2)

Vergi Dairelerinin reorganizasyonu kapsamında VEDOP-1, VEDOP-2 ve e-VDO projelerine yönelik olarak servisler ve otomasyon donanımı yerleşim planları hazırlanmıştır.

VEDOP-1 ve VEDOP-2'nin yaygınlaştırılmasına ilişkin olarak otomasyon kapsamına alınan otomasyonsuz vergi daireleri için mahallinde ve temin edilen projeler üzerinde çalışmalar yapılarak, proje kapsamında belirlenen donanım sayısı esas alınarak Servisler ve Otomasyon Donanımı Yerleşim Planları hazırlanmıştır.

Yine bu kapsamda, VEDOP-1 kapsamında otomasyona geçen vergi dairelerinin taşınmaları ya da yeniden yerleşim gerektiren düzenlemelere gidilmesi durumunda Servisler ve Otomasyon Donanımı Yerleşim Planları hazırlanmıştır.

Yıllar İtibariyle Otomasyona Geçen Vergi Dairesi Sayısı

| 1994 | 1995 | 1996 | 1997 | 1998 | 1999 | 2000 | 2001 | 2002 | 2003 | 2004 | 2005 | TOPLAM |
|------|------|------|------|------|------|------|------|------|------|------|------|--------|
| 4 | 2 | 14 | 2 | 1 | 122 | 8 | - | 2 | - | 110 | 57 | 322 |

Sonuç olarak, 81 ilde en az bir vergi dairesi olmak üzere toplam 322 vergi dairesi VEDOP ve e-VDO kapsamında otomasyon kapsamına alınmıştır. Bu vergi daireleri hazırlanan Servisler ve Otomasyon Donanımı Yerleşim Planlarına göre yerleşik olarak faaliyetlerine devam etmektedirler.

2005 YILINDA VEDOP 2. AŞAMA KAPSAMINDA AÇILAN VERGİ DAİRELERİ

| SIRA NO | İL ADI | VERGİ DAİRESİ ADI | KONUSU | AÇILIŞ TARİHİ |
|---------|------------|-------------------|----------------|---------------|
| 1 | ERZİNCAN | FEVZİPAŞA V.D. | Karma-Mot.Taş. | 03.01.2005 |
| 2 | KIRKLARELİ | KIRKLARELİ V.D. | Karma-Mot.Taş. | 03.01.2005 |
| 3 | ZONGULDAK | KRDZ.EREĞLİ V.D. | Karma-Mot.Taş. | 03.01.2005 |
| 4 | ANTALYA | SERİK V.D. | Karma-Mot.Taş. | 10.01.2005 |
| 5 | ELAZIĞ | HAZAR V.D. | Karma-Mot.Taş. | 10.01.2005 |
| 6 | ORDU | KÖPRÜBAŞI V.D. | Karma-Mot.Taş. | 10.01.2005 |
| 7 | BALIKESİR | AYVALIK V.D. | Karma-Mot.Taş. | 17.01.2005 |
| 8 | İZMİR | BERGAMA V.D. | Karma-Mot.Taş. | 17.01.2005 |
| 9 | UŞAK | UŞAK V.D. | Karma-Mot.Taş. | 17.01.2005 |
| 10 | BALIKESİR | BURHANIYE | Karma | 31.01.2005 |
| 11 | İZMİR | ÖDEMiŞ V.D. | Karma-Mot.Taş. | 31.01.2005 |
| 12 | KOCAELİ | GÖLCÜK V.D. | Karma-Mot.Taş. | 31.01.2005 |
| 13 | BURSA | M.KEMALPAŞA V.D. | Karma-Mot.Taş. | 07.02.2005 |
| 14 | ELAZIĞ | HARPUT V.D. | Karma | 07.02.2005 |

| SIRA NO | İL ADI | VERGİ DAİRESİ ADI | KONUSU | AÇILIŞ TARİHİ |
|---------|------------|--------------------------|----------------|---------------|
| 15 | MUĞLA | MİLAS V.D. | Karma-Mot.Taş. | 07.02.2005 |
| 16 | GİRESUN | GİRESUN V.D. | Karma-Mot.Taş. | 14.02.2005 |
| 17 | İZMİR | ÇİĞLİ V.D. | G.K. | 14.02.2005 |
| 18 | İZMİR | KEMALPAŞA V.D. | Karma-Mot.Taş. | 14.02.2005 |
| 19 | İZMİR | YAMANLAR | KARMA | 14.02.2005 |
| 20 | BİLECİK | BOZÖYÜK V.D. | Karma-Mot.Taş. | 21.02.2005 |
| 21 | HATAY | KIRIKHAN V.D. | Karma-Mot.Taş. | 21.02.2005 |
| 22 | KIRKLARELİ | LÜLEBURGAZ | Karma-Mot.Taş. | 21.02.2005 |
| 23 | SAMSUN | ÇARŞAMBA V.D. | Karma-Mot.Taş. | 21.02.2005 |
| 24 | AYDIN | ÇİNE V.D. | Karma-Mot.Taş. | 28.02.2005 |
| 25 | TRABZON | AKÇAABAT V.D. | Karma-Mot.Taş. | 28.02.2005 |
| 26 | BALIKESİR | EDREMİT V.D. | Karma-Mot.Taş. | 07.03.2005 |
| 27 | BATMAN | BATMAN V.D. | Karma-Mot.Taş. | 07.03.2005 |
| 28 | BURSA | KARACABEY V.D. | Karma-Mot.Taş. | 07.03.2005 |
| 29 | KİLİS | KİLİS V.D. | Karma-Mot.Taş. | 07.03.2005 |
| 30 | HATAY | DÖRTYOL V.D. | Karma-Mot.Taş. | 21.03.2005 |
| 31 | İSTANBUL | BEYLİKDÜZÜ V.D. | G.K. | 02.05.2005 |
| 32 | İSTANBUL | ESENLER VERGİ DAİRESİ | G.K. | 02.05.2005 |
| 33 | ORDU | FATSA VERGİ DAİRESİ | Karma-Mot.Taş. | 02.05.2005 |
| 34 | AMASYA | MERZİFON VERGİ DAİRESİ | Karma-Mot.Taş. | 02.05.2005 |
| 35 | KARABÜK | SAFRANBOLU VERGİ DAİRESİ | Karma-Mot.Taş. | 02.05.2005 |
| 36 | İÇEL | SİLİFKE VERGİ DAİRESİ | Karma-Mot.Taş. | 10.10.2005 |

VEDOP 2. AŞAMA KAPSAMINDA AÇILAN GELİR MÜDÜRLÜKLERİ

| SIRA NO | İLİ | BİRİMİ | DEFTERDARLIK AÇILIŞ TARİHLERİ |
|---------|------------|-----------------------------------|-------------------------------|
| 1 | ELAZIĞ | GELİR MÜDÜRLÜĞÜ | 03.01.2005 |
| 2 | ERZİNCAN | GELİR MÜDÜRLÜĞÜ | 03.01.2005 |
| 3 | KIRKLARELİ | GELİR MÜDÜRLÜĞÜ | 03.01.2005 |
| 4 | ORDU | GELİR MÜDÜRLÜĞÜ | 10.01.2005 |
| 5 | ANKARA | İHBARLAR DEN.KOORD.GELİR MÜD. | 17.01.2005 |
| 6 | ANKARA | VASITALI VERGİLER GELİR MÜDÜRLÜĞÜ | 17.01.2005 |
| 7 | KONYA | GELİR MÜDÜRLÜĞÜ | 31.01.2005 |
| 8 | AYDIN | GELİR MÜDÜRLÜĞÜ | 07.02.2005 |
| 9 | DENİZLİ | GELİR MÜDÜRLÜĞÜ | 07.02.2005 |
| 10 | GİRESUN | GELİR MÜDÜRLÜĞÜ | 14.02.2005 |
| 11 | TEKİRDAĞ | GELİR MÜDÜRLÜĞÜ | 14.02.2005 |
| 12 | KOCAELİ | GELİR MÜDÜRLÜĞÜ | 21.02.2005 |
| 13 | SAMSUN | GELİR MÜDÜRLÜĞÜ | 28.02.2005 |
| 14 | ŞANLIURFA | GELİR MÜDÜRLÜĞÜ | 28.02.2005 |

| SIRA NO | İLİ | BİRİMİ | DEFTERDARLIK AÇILIŞ TARİHLERİ |
|---------|------------|---------------------------------------|----------------------------------|
| 15 | BATMAN | GELİR MÜDÜRLÜĞÜ | 07.03.2005 |
| 16 | İÇEL | VASITALI VERGİLER GELİR MÜDÜRLÜĞÜ | 14.03.2005 |
| 17 | İÇEL | VASITASIZ VERGİLER GELİR MÜDÜRLÜĞÜ | 14.03.2005 |
| 18 | KAYSERİ | İHBARLAR DEN. KOORD.GELİR MÜD. | 14.03.2005 |
| 19 | KAYSERİ | VASITALI VE VASITASIZ VER. GELİR MÜD. | 14.03.2005 |
| 20 | KİLİS | GELİR MÜDÜRLÜĞÜ | 14.03.2005 |
| 21 | DIYARBAKIR | GELİR MÜDÜRLÜĞÜ | 21.03.2005 |
| 22 | GAZİANTEP | VASITALI VERGİLER GELİR MÜDÜRLÜĞÜ | 21.03.2005 |
| 23 | GAZİANTEP | VASITASIZ VERGİLER GELİR MÜDÜRLÜĞÜ | 21.03.2005 |
| 24 | MANİSA | GELİR MÜDÜRLÜĞÜ | 21.03.2005 |
| 25 | ADANA | VASITASIZ VERGİLER GELİR MÜDÜRLÜĞÜ | 28.03.2005 |
| 26 | BURSA | İHBARLAR DEN. KOORD. GELİR MÜD. | 28.03.2005 |
| 27 | BURSA | VASITALI VERGİLER GELİR MÜDÜRLÜĞÜ | 28.03.2005 |

7.1.2. Nakil Vasıtaları Vergi Daireleri Otomasyon Projesi (MOTOP)

Nakil Vasıtaları Vergi Daireleri Otomasyon Projesi (MOTOP)'nin amacı, Nakil Vasıtaları Vergi Daireleri işlemlerinin bilgisayar ortamında yapılmasını sağlamaktır. Bu kapsamda, otomasyonlu Nakil Vasıtaları Vergi Dairelerinde kullanılmakta olan uygulama programlarında mevzuattan kaynaklanan değişiklikler ile Vergi Dairesinin daha etkin ve verimli çalışması için gerekli düzenlemeler ve ilave programlar yapılmıştır.

Otomasyonlu Nakil Vasıtaları Vergi Dairelerinde Kayıtlı Araçların Tescil Türlerine Göre Sayıları

| İL | VERGİ DAİRESİ | YENİ TESCİL | DEVİR TESCİL | NAKİL TESCİL | TOPLAM |
|---------------|----------------------|------------------|------------------|----------------|------------------|
| Adana | Çukurova VD | 146.781 | 88.898 | 31.900 | 267.579 |
| Bursa | Yeşil VD | 120.621 | 60.693 | 76.969 | 258.283 |
| Denizli | Çınar VD | 44.739 | 51.402 | 24.883 | 121.024 |
| Eskişehir | 2 Eylül VD | 47.314 | 55.823 | 24.786 | 127.923 |
| Gaziantep | Kozanlı VD | 63.437 | 63.182 | 32.809 | 159.428 |
| İskenderun | Sahil VD | 28.633 | 18.796 | 10.910 | 58.339 |
| Hatay | Antakya VD | 44.911 | 27.032 | 17.775 | 89.718 |
| Mersin | Toros VD | 47.570 | 53.536 | 23.109 | 124.215 |
| İstanbul | Nakil Vasıtaları VD. | 1.138.587 | 1.117.383 | 145.478 | 2.401.448 |
| İzmir | Taşıtlar VD | 257.012 | 135.880 | 151.533 | 544.425 |
| Kayseri | Kaleönü VD | 47.752 | 70.846 | 32.266 | 150.864 |
| Kocaeli | Acısu VD | 36.331 | 34.875 | 23.703 | 94.909 |
| Konya | Alaaddin VD | 48.228 | 85.712 | 42.363 | 176.303 |
| Manisa | Alaybey VD | 44.166 | 17.786 | 15.916 | 77.868 |
| Samsun | Zafer VD | 36.159 | 26.105 | 16.378 | 78.642 |
| Ankara | Yeğenbey VD | 427.671 | 423.387 | 91.711 | 942.769 |
| Antalya | Muratpaşa VD | 152.873 | 94.972 | 40.048 | 287.893 |
| TOPLAM | | 2.732.785 | 2.426.308 | 802.537 | 5.961.630 |

Yıllar İtibariyle Otomasyonlu Nakil Vasıtaları Vergi Dairelerindeki Tescilli Araç Sayıları

| İL/İLÇE | VERGİ DAİRESİ ADI | 2001 YILI TESCİLLİ ARAÇ SAYISI | 2002 YILI TESCİLLİ ARAÇ SAYISI | 2003 YILI TESCİLLİ ARAÇ SAYISI | 2004 YILI TESCİLLİ ARAÇ SAYISI | 2005 YILI TESCİLLİ ARAÇ SAYISI |
|---------------|-----------------------|--------------------------------|--------------------------------|--------------------------------|--------------------------------|--------------------------------|
| İstanbul | Nakil Vasıtaları V.D. | 2.046.004 | 2.078.169 | 2.063.459 | 2.287.737 | 2.401.448 |
| Ankara | Yeğenbey V.D. | 803.658 | 811.669 | 799.985 | 873.331 | 942.769 |
| İzmir | Taşıtlar V.D. | 476.825 | 479.708 | 476.645 | 503.146 | 544.425 |
| Bursa | Yeşil V.D. | 203.411 | 206.946 | 212.611 | 233.557 | 258.283 |
| Antalya | Muratpaşa V.D. | 223.794 | 229.419 | 232.436 | 255.779 | 287.893 |
| Adana | Çukurova V.D. | 222.929 | 225.968 | 226.651 | 245.915 | 267.579 |
| Konya | Alaaddin V.D. | 130.812 | 136.027 | 139.839 | 159.011 | 176.303 |
| Eskişehir | 2 Eylül V.D. | 112.506 | 113.807 | 110.795 | 118.420 | 127.923 |
| Kayseri | Kaleönü V.D. | 119.027 | 123.898 | 125.986 | 137.956 | 150.864 |
| Gaziantep | Kozanlı V.D. | 111.917 | 117.771 | 124.264 | 139.483 | 159.428 |
| Denizli | Çınar V.D. | 102.183 | 104.058 | 103.114 | 111.221 | 121.024 |
| Kocaeli | Acısu V.D. | 80.784 | 82.481 | 78.457 | 85.078 | 94.909 |
| Hatay | Hatay V.D. | 74.835 | 77.481 | 76.256 | 83.628 | 89.718 |
| Manisa | Alaybey V.D. | 68.451 | 69.050 | 68.575 | 72.817 | 77.868 |
| Mersin | Toros V.D. | 90.633 | 95.711 | 98.678 | 112.288 | 124.215 |
| Samsun | Zafer V.D. | 66.326 | 67.280 | 66.091 | 72.674 | 78.642 |
| İskenderun | Sahil V.D. | 47.541 | 49.094 | 47.966 | 52.720 | 58.339 |
| TOPLAM | | 4.981.636 | 5.068.537 | 5.051.808 | 5.544.761 | 5.961.630 |

Otomasyonlu Nakil Vasıtaları Vergi Dairelerinde Kayıtlı Araçların Modellerine Göre Sayıları

| İli | Vergi Dairesi | 2005 | 2004 | 2003 | 2002 | 2001 | 2000 | 1999 | 1998 | 1997 | 1996 | 1995 | 1994 | 1993 | 1992 | 1991 | 1990 | TOPLAM |
|---------------|----------------------|----------------|----------------|----------------|----------------|----------------|----------------|----------------|----------------|----------------|----------------|----------------|----------------|----------------|----------------|----------------|------------------|------------------|
| Adana | Çukurova VD | 22.585 | 21.533 | 6.995 | 3.895 | 11.297 | 14.725 | 11.065 | 13.920 | 12.243 | 8.622 | 6.940 | 9.340 | 14.113 | 10.297 | 7.836 | 84.420 | 259.826 |
| Bursa | Yeşil VD | 27.083 | 26.196 | 2.029 | 4.837 | 14.456 | 17.199 | 10.206 | 16.847 | 12.912 | 9.810 | 6.725 | 12.161 | 13.694 | 9.306 | 6.984 | 58.293 | 248.737 |
| Denizli | Çnar VD | 9.178 | 7.898 | 2.688 | 1.399 | 4.150 | 4.545 | 3.660 | 5.764 | 5.243 | 4.376 | 3.603 | 5.035 | 6.441 | 5.023 | 3.710 | 45.153 | 117.866 |
| Eskişehir | 2 Eylül VD | 8.590 | 7.170 | 2.120 | 1.478 | 4.713 | 5.861 | 4.645 | 7.184 | 6.137 | 4.370 | 3.215 | 6.298 | 7.639 | 6.665 | 5.210 | 43.781 | 125.076 |
| Gaziantep | Kozanlı VD | 15.329 | 13.229 | 3.409 | 1.901 | 6.312 | 7.800 | 6.795 | 10.150 | 8.473 | 5.939 | 4.864 | 8.703 | 12.241 | 7.535 | 4.923 | 37.451 | 155.054 |
| İskenderun | Saht VD | 5.780 | 4.255 | 1.510 | 837 | 2.328 | 3.534 | 2.929 | 3.867 | 3.450 | 2.167 | 1.786 | 2.871 | 4.544 | 3.218 | 2.438 | 11.286 | 56.800 |
| Hatay | Antakya VD | 6.882 | 6.025 | 1.987 | 1.277 | 2.970 | 3.533 | 2.667 | 3.779 | 3.856 | 3.180 | 2.718 | 3.446 | 4.146 | 3.081 | 2.590 | 35.469 | 87.606 |
| Mersin | Toros VD | 12.617 | 11.814 | 3.580 | 1.932 | 5.634 | 7.213 | 5.233 | 7.512 | 6.143 | 4.452 | 3.405 | 5.020 | 6.603 | 4.718 | 3.535 | 31.564 | 120.975 |
| İstanbul | Nakli Vasıtaları VD. | 284.998 | 264.914 | 108.701 | 80.886 | 162.011 | 190.298 | 127.559 | 168.018 | 130.154 | 93.650 | 65.962 | 95.088 | 100.511 | 65.580 | 50.947 | 310.957 | 2.280.234 |
| İzmir | Taşitlar VD | 46.217 | 44.987 | 14.879 | 9.095 | 26.523 | 32.370 | 23.347 | 32.363 | 26.500 | 18.469 | 13.683 | 23.819 | 28.657 | 21.241 | 17.013 | 147.716 | 526.879 |
| Kayseri | Kaleönü VD | 9.096 | 10.140 | 3.040 | 1.648 | 6.351 | 6.960 | 5.679 | 8.560 | 7.116 | 5.847 | 4.402 | 8.098 | 9.299 | 6.655 | 4.660 | 49.248 | 146.799 |
| Kocaeli | Aoşu VD | 8.493 | 6.797 | 2.161 | 1.430 | 5.880 | 6.682 | 4.410 | 5.862 | 4.733 | 3.240 | 2.423 | 4.102 | 5.161 | 3.540 | 2.736 | 23.379 | 91.029 |
| Konya | Alaeddin VD | 10.178 | 8.641 | 2.755 | 1.576 | 5.778 | 7.694 | 6.641 | 11.340 | 9.695 | 7.477 | 5.150 | 9.321 | 11.565 | 8.020 | 6.511 | 60.289 | 172.631 |
| Manisa | Aleybey VD | 5.347 | 3.722 | 851 | 562 | 1.616 | 2.174 | 1.714 | 2.923 | 2.438 | 2.031 | 1.634 | 2.538 | 3.338 | 2.799 | 2.345 | 40.528 | 76.560 |
| Samsun | Zafer VD | 6.071 | 5.824 | 2.019 | 1.221 | 3.757 | 5.085 | 3.548 | 4.537 | 3.259 | 2.410 | 2.064 | 3.469 | 4.290 | 2.725 | 1.913 | 23.905 | 76.087 |
| Ankara | Yeğenbey VD | 77.576 | 78.768 | 26.651 | 16.119 | 58.647 | 68.010 | 47.870 | 62.304 | 45.618 | 31.706 | 25.234 | 48.801 | 57.636 | 40.179 | 28.880 | 193.814 | 907.813 |
| Antalya | Muratpaşa VD | 30.749 | 21.912 | 7.214 | 4.362 | 10.437 | 12.208 | 9.282 | 14.909 | 12.666 | 9.333 | 7.347 | 10.874 | 13.580 | 8.478 | 6.610 | 99.343 | 279.304 |
| TOPLAM | | 586.769 | 543.825 | 192.589 | 114.455 | 332.860 | 395.891 | 277.249 | 379.839 | 300.636 | 217.079 | 161.145 | 258.984 | 303.458 | 209.060 | 158.841 | 1.296.596 | 5.729.276 |

7.1.3. "Değişim Yönetimi Programı" Çerçevesinde Yürütülen Çalışmalar

7.1.3.1. Otomasyon Öncesi Tahakkukların Ödenmemiş Kısımlarının Bilgisayar Ortamına Aktarılması

"Otomasyon Öncesi Tahakkukların Ödenmemiş Kısımlarının Bilgisayar Ortamına Aktarılması" amacıyla başlatılan proje kapsamında Şubat ayında Mersin Defterdarlığı Şehit Kerim ve Erdemli İlçe vergi dairelerinde pilot çalışma gerçekleştirilmiştir.

Pilot çalışmanın verileri de değerlendirilerek, projenin Türkiye genelinde yaygınlaştırılarak uygulanması için gereken talimat ve formlar hazırlanarak 81 İl Valiliğine gönderilerek projenin yürürlüğe konması sağlanmıştır.

7.1.3.2. Gelir İdaresi Başkanlığına Doğrudan Bağlı 29 İlde Vergi Dairesi Başkanlığı Kurulmasına İlişkin Çalışma

Öncelikli olarak 29 İlde kurulan Vergi Dairesi Başkanlıklarının iş ve işlemlerini yürüttükleri hizmet binalarının belirlenmesi çalışmaları gerçekleştirilmiş ve belirlenen çalışma alanları için mevcut durum yerleşim planları hazırlanmıştır. Ayrıca, oluşan yeni duruma göre başkanlık birimleri ve otomasyon donanımı yerleşim planları hazırlanmıştır.

7.1.3.3. Cari Hesap ile İade Mahsup İşlemlerine İlişkin Çalışmalar

"Cari Hesap ile İade Mahsup İşlemleri" iş tanımı ile ilgili olarak Uygulama ve Veri Yönetimi Daire Başkanlığı koordinatörlüğünde çalışma grubu oluşturularak çalışmalara başlanmıştır. Grup çalışmalara devam etmektedir.

7.2. Elektronik Beyanname Uygulaması

e-Beyanname uygulaması ile aşağıda yer alan beyannameler gönderilmektedir.

- Katma Değer Vergisi Beyannameleri (1 ve 2 no.lu),
- Özel Tüketim Vergisi Beyannamesi (2a beyannamesi hariç), **(Nisan 2005 döneminden başlamak üzere zorunlu)**
- Muhtasar Beyanname (G.V.K 94.Madde),
- Muhtasar Beyanname (K.V.K 24.Madde),
- Damga Vergisi Beyannamesi,
- Banka ve Sigorta Muameleleri Vergisi Beyannamesi,
- Özel İletişim Vergisi Beyannamesi, **(Nisan 2005 döneminden başlamak üzere zorunlu)**
- Şans Oyunları Vergisi Beyannamesi, **(Nisan 2005 döneminden başlamak üzere zorunlu)**
- Basit Usul Ticari Kazanç,
- Gayri Menkul Sermaye İradı,
- Yıllık Gelir Vergisi. (31.12.2004 tarihi itibarıyla Aktif toplamı 200 milyar veya net satışları 400 milyar üzeri mükellefler zorunlu)
- Kurumlar Vergisi (31.12.2004 tarihi itibarıyla Aktif toplamı 200 milyar veya net satışları 400 milyar üzeri mükellefler zorunlu)

- Kurum ve Gelir Geçici Vergi (2005 ilk dönemden başlamak üzere 31.12.2004 tarihi itibarıyla Aktif toplamı 200 milyar veya net satışları 400 milyar üzeri mükellefler zorunlu)
- Noter Harcı
- Form B (FormBa, FormBs) (Eylül 2005 tarihinden itibaren)

13.10.2005 tarihinden itibaren süresinde verilen beyanname, bildirim ve ekler dışında pişmanlık talepli ve kanuni süresinden sonra kendiliğinden verilen beyannamelerin elektronik ortamda alınmasına ilişkin uygulamada başlatılmıştır.

Elektronik ortamda alınan beyannameler, Otomasyon kapsamındaki vergi dairelerinden alınan beyannamelerin %70'ini kapsamaktadır.

Vergi tahsilatına yetkili banka ve finans kurumlarına Ağustos - 2005 tarihinden itibaren tahakkuk bilgileri açılarak **e-Tahsilat** uygulaması başlatılmıştır.

31.12.2005 tarihi itibarıyla **29** ilde **36** vergi dairesi, **22** ilde **27** gelir müdürlüğü otomasyon kapsamına alınmıştır.

31.12.2005 tarihi itibarıyla **21** vergi dairesi **e-VDO** otomasyonu kapsamına alınmıştır.

2005 YILINDA e-VDO KAPSAMINA ALINAN VERGİ DAİRELERİ

| SIRA NO | İL ADI | VERGİ DAİRESİ ADI | TİPİ | AÇILIŞ TARİHİ |
|---------|------------|-------------------------------|-------------|---------------|
| 1 | ANKARA | ŞEREFLİKOÇHİSAR VERGİ DAİRESİ | e_VDO | 15.06.2005 |
| 2 | ANKARA | BEYPAZARI VERGİ DAİRESİ | e_VDO | 15.06.2005 |
| 3 | İZMİR | MENEMEN VERGİ DAİRESİ | e_VDO | 15.06.2005 |
| 4 | KONYA | SEYDİŞEHİR VERGİ DAİRESİ | e_VDO | 15.06.2005 |
| 5 | HATAY | SAHİL VERGİ DAİRESİ | e_VDO_MOTOP | 24.10.2005 |
| 6 | GAZİANTEP | KOZANLI VERGİ DAİRESİ | e_VDO_MOTOP | 28.10.2005 |
| 7 | İÇEL | TOROS VERGİ DAİRESİ | e_VDO_MOTOP | 28.10.2005 |
| 8 | KAYSERİ | KALEÖNÜ VERGİ DAİRESİ | e_VDO_MOTOP | 28.10.2005 |
| 9 | KOCAELİ | ACISU VERGİ DAİRESİ | e_VDO_MOTOP | 28.10.2005 |
| 10 | KONYA | ALAADDİN VERGİ DAİRESİ | e_VDO_MOTOP | 28.10.2005 |
| 11 | ANTALYA | MURATPAŞA VERGİ DAİRESİ | e_VDO_MOTOP | 12.12.2005 |
| 12 | BURSA | YEŞİL VERGİ DAİRESİ | e_VDO_MOTOP | 12.12.2005 |
| 13 | DENİZLİ | ÇINAR VERGİ DAİRESİ | e_VDO_MOTOP | 12.12.2005 |
| 14 | ESKİŞEHİR | 2 EYLÜL VERGİ DAİRESİ | e_VDO_MOTOP | 12.12.2005 |
| 15 | HATAY | HATAY VERGİ DAİRESİ | e_VDO_MOTOP | 12.12.2005 |
| 16 | İZMİR | TAŞITLAR VERGİ DAİRESİ | e_VDO_MOTOP | 12.12.2005 |
| 17 | MANİSA | ALAYBEY VERGİ DAİRESİ | e_VDO_MOTOP | 12.12.2005 |
| 18 | SAMSUN | ZAFER VERGİ DAİRESİ | e_VDO_MOTOP | 12.12.2005 |
| 19 | DIYARBAKIR | C.SITKI TARANCI VERGİ DAİRESİ | e_VDO | 12.12.2005 |
| 20 | ANKARA | YEĞENBEY VERGİ DAİRESİ | e_VDO_MOTOP | 19.12.2005 |
| 21 | ADANA | ÇUKUROVA VERGİ DAİRESİ | e_VDO_MOTOP | 26.12.2005 |

7.3. Vergi İstihbarat Merkezi Çalışmaları

7.3.1. Veri Ambarı (VERIA) Çalışmaları

Veri ambarı projesi kapsamında, beyan dışı kalmış vergisel olayların tespiti, mükellef beyanlarının doğruluğunun kontrolü ve denetim birimlerine bilgi desteği sağlamak amacıyla bilgi kaynaklarının araştırılması, tespit edilen bilgi kaynaklarından veri toplanabilmesi için faaliyetlerin yürütülmesi, bilgilerin toplanması ve analizi, vergi yönetimine karar desteği ile yapılan vergi incelemelerinde yararlanılmak üzere, iç ve dış kaynaklardan alınan bilgilerin, veri ambarına aktarılarak değerlendirilmesi, alınan çıktılarının incelenmek üzere denetim birimlerine gönderilmesi ve veri ambarındaki bilgilerin tüm denetim birimlerinin kullanımına sunulması için veri ambarı (VERIA) oluşturularak bilgilerin değerlendirilmesi ve denetim birimlerinin kullanımına sunulması çalışmaları büyük ölçüde tamamlanmıştır.

- Bankalardan; 1999, 2000, 2001 ve 2002 yıllarında, yıllık brüt tutarları belirli bir haddi aşan her nevi tahvil ve hazine bonusu faiz geliri elde edenlerin, döviz, altına veya başka bir değere endeksli menkul kıymetler ile döviz cinsinden ihraç edilen menkul kıymetlerden faiz geliri elde edenlerin, tutarları ne olursa olsun hisse senedi ve tahvillerin vadesi gelmemiş kuponlarının satışından faiz geliri elde edenlerin, kıyı bankacılığında (off-shore bankacılık) faiz geliri elde eden gerçek kişilere ilişkin bilgileri alınmış, alınan bilgiler veri ambarı sistemi üzerinde değerlendirilerek bu kişilerin mükellefiyetlerini yerine getirip getirmediğine ilişkin,
- Gayrimenkul sermaye iradı elde edenlerin tespiti amacıyla, Adana, Ankara, Antalya, Bursa, İstanbul ve İzmir illeri büyükşehir belediyeleri sınırları içindeki 53 ilçe belediyesinden 01.01.2003 tarihinden önce iktisap edilen meskenler ile mesken sahipleri hakkında bilgiler istenilmiş, belediyelerden alınan bu bilgiler de veri ambarı sisteminde değerlendirilerek iki ve üzerinde meskene sahip kişilere ilişkin,

sonuçlar ile diğer denetim sonuçları izlenmektedir.

Bankalar, özel finans kurumları, sigorta şirketleri, aracı kuruluşlar, portföy yönetim şirketleri, diğer borsa aracı kuruluşları, posta ve telgraf teşkilatı, factoring şirketleri, tüketici finansman şirketleri, finansal kiralama şirketleri, yetkili müesseseler (döviz büroları), ikrazatçılar, kıymetli maden aracı kuruluşları ve takas banktan 2003, 2004 ve 2005 yıllarına ilişkin bilgiler alınarak veri ambarına konulmuştur.

Alınacak bilgilerin tespiti, alınmasına karar verilen bilgiler ile daha önce alınan bilgiler ve VEDOP'daki mükellef hesap ve diğer bilgiler için risk analiz yöntemlerinin tespiti ve riskli mükelleflerin belirlenebilmesi, veri ambarında hangi bilgilerin yer alacağı, denetim ve yönetime ne tür bilgilerin verilebileceğinin tespiti için, iki Baş Hesap Uzmanı, bir Maliye Baş Müfettişi ve bir Gelirler Baş Kontrolörü'nden oluşan çalışma grubunca risk analizi tamamlanmış olup, analiz sonucuna göre alınacak raporlar belirlenmiş ve bu raporların alınması için gerekli program yazılımlarının büyük bir kısmı tamamlanmıştır.

Kağıt ortamında alınan beyanname, bildirim ve bilgilerin manyetik veya elektronik ortamda alınması sağlanmıştır.

2 No'lu Vergi Kimlik Numarası Genel Tebliği kapsamında bilgi istenen kurum ve kuruluşlara ilişkin formatlar ve ekleri İnternet ortamına "www.gelirler.gov.tr/btrans" sitesine konularak mükelleflerin bu siteden yararlanmaları sağlanmıştır.

2 No'lu Vergi Kimlik Numarası Genel Tebliği kapsamında mükelleflerden yetkili müesseseler ve ikrazatçıların bilgilerini elektronik ortamda (BTRANS) gönderebilmeleri sağlanmıştır.

VEDOP 2 kapsamında veri ambarı yönetimi programcılarının eğitimleri tamamlanmıştır.

Kağıt ortamında ve manyetik ortamda iç ve dış kaynaklardan alınan bilgilerin bilgisayara aktarılması, değerlendirilmesi ve sonuçlarının denetim birimlerinin kullanımına sunulması

çalışmaları, mevcut bilgilere ilave olarak alınması gereken bilgilerin araştırılması sürdürülmektedir.

Mevcut yapıda bilgiler, CD, disket, ICR standardında okunabilen formlarla ve kağıt ortamında alınmakta, izleyen dönemde, bankalar, emniyet (polnet), tapu, telekom (postanet) ve nüfus idareleri otomasyon sistemleri ile on-line haberleşme hedeflenmektedir.

Alınabilecek diğer bilgilere ilişkin devam eden çalışmalar;

Alınması planlanan bilgilere ilave olarak, iç ve dış kaynakların araştırılması, tespit edilen bilgi kaynaklarından veri toplanabilmesi için faaliyetlerin yürütülmesi, bilgilerin toplanması ve analizi, vergi yönetimine karar desteği ile yapılan vergi incelemelerinde yararlanılmak üzere denetim elemanlarına bilgi sağlamak amacıyla, 15.08.2003 günlü Bakanlık Makamı olurlarına istinaden kurulan bir Baş Hesap Uzmanı, bir Maliye Başmüfettişi, bir Hesap Uzmanı ve bir Gelirler Kontrolörü'nden oluşan çalışma grubun hazırlamış olduğu 13.12.2003 günlü raporla alınması önerilen bilgiler;

- Mükelleflerin alış/satış fatura bilgileri,
- Çevre ve Orman Bakanlığı Orman Genel Müdürlüğü İşletme Müdürlüklerinden orman ürünlerine ilişkin bilgiler,
- Milli Eğitim Bakanlığı, Özel Eğitim Kurumları Genel Müdürlüğünden alınacak özeller okullar, dershaneler ve sürücü kurslarına ilişkin bilgiler,
- Tarım ve Köy İşleri Bakanlığında müstahsil makbuzu bilgileri,
- Ticaret borsalarından alınacak bilgiler,
- SSK tarafından işveren/işçi bildirimleri ile ödenen primlere ilişkin bilgiler,
- Belediyelerden proje hazırlayan mühendis ve mimarlara ödenen mühendislik ücretleri ile belediyelerin vermiş oldukları ruhsatlarda yer alan/almaması gereken inşaat sahibine, mimarına, mühendisine ve iskan sahibine ilişkin bilgiler,
- Toprak Mahsulleri Ofisinin yapmış olduğu alış ve satışlarına ilişkin bilgiler;
- Emniyet Müdürlüklerine bildirilen oteller tarafından düzenlenen günlük konaklama listeleri,
- Elektrik dağıtım şirketlerinden sınai müesseselere ilişkin olarak aylık elektrik tüketim bilgileri,
- Akaryakıt dağıtım şirketlerinden alınacak istasyon ve teslimi yapılan akaryakıt bilgileri,
- Mahkemeler ve icra dairelerinden avukatlara ve avukatlık ücretlerine ilişkin bilgiler,
- Eczaneler ve laboratuvarlardan reçeteyi düzenleyen, tahlili-tanıyı isteyen doktora ilişkin bilgiler,
- SMM ve YMM Odalarından odaya kayıtlı mensupların vermiş olduğu mükellef listeleri,
- Taksiciler, minibüsçüler odalarından hatlar, plaka sahiplerine ilişkin bilgiler,
- Hastanelerin Döner Sermaye İşletmelerinden doktorlara yapılan fazla ödemelere ilişkin bilgiler.

7.3.1.1. Veri ambarı sisteminde bulunan bilgiler

- Mükellef sicil bilgileri,
- Bilanço esasına göre defter tutan mükellefler için yıllık faaliyet bildirimini (Form A)
- Bilanço esasına göre defter tutan mükelleflerin mal ve hizmet alımlarına, mal ve hizmet satışlarına ilişkin bildirim (Form B, Form Ba ve Form Bs),
- Vergi inceleme raporu ile sahte veya muhteviyatı itibariyle yanıltıcı belge kullandığı veya düzenlediği tespit edilen mükellefler (Form 11),
- Yıllık gelir vergisi beyanname bilgileri,
- Kurumlar vergisi beyanname bilgileri,
- KDV beyanname bilgileri,
- Muhtasar beyanname bilgileri,
- Gümrük ihracat beyanname bilgileri,
- Gayrimenkul sermaye iradı beyanname bilgileri,
- Kurum ortaklarına ilişkin bilgiler,
- Gayrimenkul alım, satımı yapan kişiler hakkında bilgiler,
- Gayrimenkul ipotek işlemleri,
- Kayıtları silinen mükelleflere ilişkin vergi dairelerince re'sen terk ettirilen mükellefler,
- Vergi ile ilgili belgeleri her hangi bir şekilde kaybolan veya yok olan mükellefler,
- Kredi kartı ile satış yapan üye iş yerlerinin satış tutarlarına ilişkin bankalardan alınan bilgiler,
- T.C. Merkez Bankası'ndan alınan 50.000 ABD Doları veya eşitini aşan dövizlerin yurt dışına transfer işlemlerine ilişkin bilgiler,
- Devlet Malzeme Ofisine mal ve hizmet satanlar,
- Banka bilgileri,
- Özel finans kurumları bilgileri,
- Sigorta şirketleri bilgileri,
- Aracı kuruluşlar, portföy yönetim şirketleri, diğer borsa aracı kuruluşları bilgileri,
- Posta ve telgraf teşkilatı bilgileri,
- Factoring şirketleri bilgileri,
- Tüketici finansman şirketleri bilgileri,
- Finansal kiralama şirketleri bilgileri,
- Yetkili müesseseler (döviz büroları) bilgileri,
- İkrazaatçılardan alınan bilgiler,
- Kıymetli maden aracı kuruluşları bilgileri,
- Takasbank bilgileri.

7.3.1.2. Bilgi alınacak diğer kurum ve kuruluşlar

- SSK,
- T.C. Emekli Sandığı,
- Saymanlıklar,
- Noterler.

7.3.2. Vergi Denetmenleri Otomasyonu (VEDOS)

- Vergi Denetmenleri otomasyon uygulaması analiz ve tasarım işlemlerine ilişkin bir Gelirler Baş Kontrolörünün başkanlığında, Vergi Dairesi Başkanlıkları ve Defterdarlıklarda görevli onbir Vergi Denetmeninden analiz grubu oluşturulmuştur.
- Bu grup, yazılım firması ile birlikte otomasyon uygulamasına alınan Vergi Dairesi Başkanlıklarına bağlı Vergi Denetmenleri Büro Başkanlıkları/Birimleri ile Defterdarlık Vergi Denetmenleri Büro Başkanlıkları/Birimleri için analiz çalışmalarını tamamlamış, yazılım programları hazırlanmış, pilot bölge olarak seçilen Ankara Vergi Dairesi Başkanlığında uygulama yazılımları tüm yönleriyle test edilmiştir.
- Pilot uygulama sonrası 27 Haziran 2005 tarihinden itibaren Eskişehir ve Kocaeli Vergi Dairesi Başkanlıklarında başlayarak tüm illerdeki Vergi Denetmenleri Büro Başkanlıklarına yaygınlaştırılmıştır.
- Süpervizörlerin çözemediği teknik ve uygulamaya yönelik sorunları çözmek üzere Başkanlığımızda teknik ve uygulama yardım masası oluşturulmuş, burada görevli personelin teknik ve uygulamaya yönelik eğitimleri tamamlanmıştır.
- Uygulamaya yönelik 119 eğitici Vergi Denetmenine eğitimler verilmiş olup, bu eğitici Vergi Denetmenlerince 2354 vergi denetmeni, 60 görevlendirme memuru ve sistem yetkilisine uygulama eğitimi verilmiştir.
- Vergi Dairesi Başkanlıkları ile Defterdarlıkların bir kısmındaki 60 idareci personele uygulamaya yönelik eğitimler verilmiştir.
- Yönetime her türlü istatistikî bilgi verilebilecek yazılımlar hazırlanmış ve geliştirilmeye devam edilmektedir.
- Başkanlığın belirleyeceği yetkiler çerçevesinde kullanıcılar, Vergi Denetmenleri ile yönetime hizmet verecek elektronik ağ tabanlı sorgulamalara ilişkin yazılımlar tamamlanmıştır.
- Etkin denetim planlarının yapılabilmesi, eş zamanlı olarak yürütülebilmesi imkanı sağlanması, Vergi Denetmenleri tarafından yapılacak çalışmalarda uygulama birliği sağlanması ve Vergi Denetmenlerinin daha verimli çalışmalarının sağlanması amacıyla;
- Evrak işlemleri,
- Görevlendirme işlemleri,
- Denetim işlemleri,
- İdare işlemleri,
- İstatistik işlemleri,
- Özlük işlemleri,
- Rapor Okuma Komisyonu (ROK) işlemleri,
- Tarhiyat Öncesi Uzlaşma (TÖU) işlemleri
- Turne işlemleri,
- Yazışma işlemleri,
- Yardımcı hesaplama işlemleri
- Gelir Vergisi Hesaplama
- Kurumlar Vergisi Hesaplama
- Gecikme Zammı/Faizi Hesaplama
- Vergi Ziyatı Hesaplama
- Amortisman Hesabı

- Adatlandırma Hesabı
- Reeskont Hesaplaması
- Maliyet Artış Fonu Hesabı
- KDV Tablosu Düzeltme
- Enflasyon Düzeltmesi,

elektronik ortamda yapılabilecek şekilde otomasyon kapsamına alınmıştır.

Bu çerçevede;

- Vergi Denetmenleri tarafından yapılan işlerde, çalışma zamanı planlaması ve performans değerlemesi uygulanması,
- Vergi Denetmenleri tarafından başlanan her iş için işin tahmini bitiş süresi sisteme girilecek, iş için sarf edilen süre ve hedeften sapmanın sistem tarafından hesaplanabilmesi,
- Her birim; Vergi Denetmenleri tarafından girilen bilgilerden hareketle, başlanan tüm işlerin tahmini bitiş süresi hakkında fikir sahibi olabilecek ve kendi planlamasını bu verilere göre yapabilecek, Birimlerde oluşan bu bilgiler Gelir İdaresi Başkanlığına sistemden intikal edecek ve Başkanlığımızca da denetim planlamalarında bu verilerden yararlanma imkanı sağlanabilmesi,
- Vergi Denetmenlerinin çalışma sonuçlarına ilişkin;
 - İncelenen beyanname sayısı
 - Yazılan rapor sayısı,
 - Bulunan matrah farkı,
 - Bitirilen toplam iş sayısı,
 - İncelemede geçen gün sayısı,
 - Karşıt incelenmede geçen gün sayısı,
 - Teftiş-soruşturmada geçen gün sayısı,
 - Diğer çalışmalarda geçen gün sayısı

dikkate alınarak Vergi Denetmenlerinin çalıştığı birim içinde performans derecelerinin hesaplanması mümkün olacak şekilde uygulama yazılımları gerçekleştirilmiştir.

| VEDOS Uygulamasına Geçen Vergi Denetmenleri Büro Başkanlıkları | | | |
|---|----------------|--|--|
| Sıra No | İli | Büro Başkanlığı | Vedos Uygulamasına Başlama Tarihi |
| 1 | ANKARA | Ankara Vergi Dairesi Başkanlığı V.Den.Büro Bşk. | 14.02.2005 |
| 2 | KOCAELİ | Kocaeli Vergi Dairesi Başkanlığı V.Den.Büro Bşk. | 30.06.2005 |
| 3 | ESKİŞEHİR | Eskişehir Vergi Dairesi Başkanlığı V.Den.Büro Bşk. | 30.06.2005 |
| 4 | BOLU | Bolu Defterdarlığı V.Den.Büro Bşk. | 30.06.2005 |
| 5 | İSTANBUL | İstanbul Vergi Dairesi Başkanlığı V.Den.Büro Bşk. | 11.07.2005 |
| 6 | İZMİR | İzmir Vergi Dairesi Başkanlığı V.Den.Büro Bşk. | 11.07.2005 |
| 7 | ADANA | Adana Vergi Dairesi Başkanlığı V.Den.Büro Bşk. | 11.07.2005 |
| 8 | ANTALYA | Antalya Vergi Dairesi Başkanlığı V.Den.Büro Bşk. | 11.07.2005 |
| 9 | SAMSUN | Samsun Vergi Dairesi Başkanlığı V.Den.Büro Bşk. | 11.07.2005 |
| 10 | BURSA | Bursa Vergi Dairesi Başkanlığı V.Den.Büro Bşk. | 11.07.2005 |
| 11 | DÜZCE | Düzce Defterdarlığı V.Den.Büro Bşk. | 01.08.2005 |
| 12 | YALOVA | Yalova Defterdarlığı V.Den.Büro Bşk. | 01.08.2005 |
| 13 | KAYSERİ | Kayseri Vergi Dairesi Başkanlığı V.Den.Büro Bşk. | 08.08.2005 |
| 14 | AFYONKARAHİSAR | Afyonkarahisar Defterdarlığı V.Den.Büro Bşk. | 08.08.2005 |
| 15 | KAHRAMANMARAŞ | Kahramanmaraş Vergi Dairesi Başkanlığı V.Den.Büro Bşk. | 08.08.2005 |
| 16 | TRABZON | Trabzon Vergi Dairesi Başkanlığı V.Den.Büro Bşk. | 08.08.2005 |
| 17 | KIRŞEHİR | Kırşehir Defterdarlığı V.Den.Büro Bşk. | 15.08.2005 |
| 18 | MANİSA | Manisa Vergi Dairesi Başkanlığı V.Den.Büro Bşk. | 22.08.2005 |
| 19 | EDİRNE | Edirne Vergi Dairesi Başkanlığı V.Den.Büro Bşk. | 22.08.2005 |
| 20 | MERSİN | Mersin Vergi Dairesi Başkanlığı V.Den.Büro Bşk. | 22.08.2005 |
| 21 | MALATYA | Malatya Vergi Dairesi Başkanlığı V.Den.Büro Bşk. | 22.08.2005 |
| 22 | UŞAK | Uşak Defterdarlığı V.Den.Büro Bşk. | 29.08.2005 |
| 23 | SİVAS | Sivas Defterdarlığı V.Den.Büro Bşk. | 29.08.2005 |
| 24 | ERZURUM | Erzurum Vergi Dairesi Başkanlığı V.Den.Büro Bşk. | 29.08.2005 |
| 25 | KONYA | Konya Vergi Dairesi Başkanlığı V.Den.Büro Bşk. | 29.08.2005 |
| 26 | BAYBURT | Bayburt Defterdarlığı V.Den.Büro Bşk. | 29.08.2005 |
| 27 | KIRKLARELİ | Kırklareli Defterdarlığı V.Den.Büro Bşk. | 05.09.2005 |
| 28 | AYDIN | Aydın Vergi Dairesi Başkanlığı V.Den.Büro Bşk. | 05.09.2005 |
| 29 | DENİZLİ | Denizli Vergi Dairesi Başkanlığı V.Den.Büro Bşk. | 05.09.2005 |
| 30 | BALIKESİR | Balıkesir Vergi Dairesi Başkanlığı V.Den.Büro Bşk. | 05.09.2005 |
| 31 | GAZİANTEP | Gaziantep Vergi Dairesi Başkanlığı V.Den.Büro Bşk. | 05.09.2005 |
| 32 | KIRIKKALE | Kırıkkale Defterdarlığı V.Den.Büro Bşk. | 12.09.2005 |
| 33 | ŞANLIURFA | Şanlıurfa Vergi Dairesi Başkanlığı V.Den.Büro Bşk. | 12.09.2005 |
| 34 | YOZGAT | Yozgat Defterdarlığı V.Den.Büro Bşk. | 12.09.2005 |

| VEDOS Uygulamasına Geçen Vergi Denetmenleri Büro Başkanlıkları | | | |
|--|------------|---|-----------------------------------|
| Sıra No | İli | Büro Başkanlığı | Vedos Uygulamasına Başlama Tarihi |
| 35 | KÜTAHYA | Kütahya Defterdarlığı V.Den.Büro Bşk. | 12.09.2005 |
| 36 | OSMANİYE | Osmaniye Defterdarlığı V.Den.Büro Bşk. | 12.09.2005 |
| 37 | RİZE | Rize Defterdarlığı V.Den.Büro Bşk. | 12.09.2005 |
| 38 | TOKAT | Tokat Defterdarlığı V.Den.Büro Bşk. | 12.09.2005 |
| 39 | ÇORUM | Çorum Defterdarlığı V.Den.Büro Bşk. | 12.09.2005 |
| 40 | SAKARYA | Sakarya Vergi Dairesi Başkanlığı V.Den.Büro Bşk. | 12.09.2005 |
| 41 | NEVŞEHİR | Nevşehir Defterdarlığı V.Den.Büro Bşk. | 13.09.2005 |
| 42 | DİYARBAKIR | Diyarbakır Vergi Dairesi Başkanlığı V.Den.Büro Bşk. | 19.09.2005 |
| 43 | ÇANAKKALE | Çanakkale Defterdarlığı V.Den.Büro Bşk. | 19.09.2005 |
| 44 | KARABÜK | Karabük Defterdarlığı V.Den.Büro Bşk. | 19.09.2005 |
| 45 | ZONGULDAK | Zonguldak Vergi Dairesi Başkanlığı V.Den.Büro Bşk. | 19.09.2005 |
| 46 | HATAY | Hatay Vergi Dairesi Başkanlığı V.Den.Büro Bşk. | 19.09.2005 |
| 47 | MUĞLA | Muğla Vergi Dairesi Başkanlığı V.Den.Büro Bşk. | 19.09.2005 |
| 48 | ELAZIĞ | Elazığ Defterdarlığı V.Den.Büro Bşk. | 19.09.2005 |
| 49 | TEKİRDAĞ | Tekirdağ Vergi Dairesi Başkanlığı V.Den.Büro Bşk. | 19.09.2005 |

2005 YILINDA VERİ AMBARINA ATILAN BİLGİLER

| Bilgi Tipi | 2005 yılı Kayıt Sayısı |
|---|---|
| Gayrimenkul Alan Satanlara İlişkin Bilgi Formu | 1,129,492 |
| Gayrimenkul İpoteği İşlemlerine İlişkin Bilgi Formu | 2.705 |
| Bilanço Esasına Göre Defter Tutan Mükelleflerin Mal ve Hizmet Alımlarına İlişkin Bildirim Formu (Form Ba) | 413.796 |
| Bilanço Esasına Göre Defter Tutan Mükelleflerin Mal ve Hizmet Satışlarına İlişkin Bildirim Formu (Form Bs) | 351.161 |
| Merkez Bankasından Alınan 50.000 ABD Doları veya Muadili Yabancı Parayı Yurtdışına Transfer Edenlere İlişkin Bilgiler | 239.779 |
| Sahte ve Muhteviyatı İtibariyle Yanıltıcı Belge Kullanan/Düzenleyenlere İlişkin Bilgi Formu | Düzenleyen: 1.641 Kullananlar: 2.084 Düz./Kul.: 155 Toplam: 3.880 |
| POS Makinası Kullananlara İlişkin Üye İşyeri Kimlik Bilgileri | 488.620 |
| POS Makinası Kullananlara İlişkin Üye İşyeri Satış Bilgileri Kayıt Sayısı | 119.268.828 |
| Mükellefiyet Kayıtları Vergi Dairelerince Terkin Edilen Mükelleflere İlişkin Bilgiler | 13.642 |
| Defter ve Belgelerinin Yandığını, Çalındığını yada Başka Nedenlerle Kaybolduğunu Bildiren Mükellef Bilgileri | 7.816 |
| Devlet Malzeme Ofisine Mal ve Hizmet Satanlara İlişkin Bilgiler | 83.183 |
| Aracı Kuruluşlar | 520.208 |

| Bilgi Tipi | 2005 yılı Kayıt Sayısı |
|--------------------------------------|------------------------|
| Bankalar | 5.431.703 |
| Diğer Borsa Aracı Kuruluşlar | 24.175 |
| Factoring Şirketleri | 11.684 |
| Finansal Kiralama | 33.310 |
| İkrazatçılar | 2.441 |
| Kıymetli Maden Aracı Kuruluşları | 369 |
| Özel Finans Kurumları | 545.321 |
| Portföy Yönetim Şirketleri | 838 |
| Posta ve Telgraf Teşkilatı | 10.320 |
| Sigorta Şirketleri | 228.249 |
| Takasbank | 794.105 |
| Tüketici Finansman Şirketleri | 796 |
| Yetkili Müesseseler (döviz büroları) | 32.631 |

7.3.3. Elektronik Muhasebe Kayıt ve Arşiv Sistemi (EMKAS)

213 sayılı Vergi Usul Kanununun Mükerrer 242 nci maddesinin 2 numaralı fıkrasının Bakanlığa tanıdığı yetki çerçevesinde elektronik defter, kayıt ve belgelerin oluşturulması, kaydedilmesi, iletilmesi, muhafazası ve ibrazı ile defter ve belgelerin elektronik ortamda tutulması ve düzenlenmesi uygulamasına başlanmıştır. Bu kapsamda mükelleflere ait defter, kayıt ve belgelerin elektronik ortamda alınarak arşivlenmesini hedefleyen Elektronik Muhasebe Kayıt ve Arşiv Sistemi (EMKAS) projesi hayata geçirilmiştir.

- Bakanlıkça belirlenen mükelleflerin defter ve belgelerine ait bilgilerin elektronik ortamda alınmasına ilişkin format yapısı belirlenmiştir. Ayrıca alınan bilgilere ilişkin analiz ve arşivleme EMKAS sistemi oluşturulmuştur.
- Gönderilecek bilgilerin hazırlanmasında mükelleflerin faydalanacağı veri kitapçığı ile bilgilerin gönderilmesinde kullanılacak XML formatı ile format içerik testi program yazılımları tamamlanmıştır.
- EMKAS sistemi çerçevesinde üretilecek raporların tespiti yapılmış, raporların üretilmesine ilişkin yazılımlar büyük ölçüde tamamlanmıştır.
- EMKAS sistemi çerçevesinde alınabilecek istatistik sonuçlarının üretilmesine ilişkin yazılımları büyük bir kısmı tamamlanmıştır.
- VEDOP2 kapsamında EMKAS programcılarının eğitimleri tamamlanmıştır.

7.3.3.1. EMKAS belge tipleri

1. Adisyon
2. Adisyon Tipi Perakende Satış Fişi
3. Ambar Tesellüm Fişi
4. Amortisman Bilgileri
5. Banka Dekontu
6. Bordro Diğer İndirim ve Muafiyetler Kartı

7. Bordro Bilgileri
8. Damga Vergisi Defteri
9. Dip Koçanlı Perakende Satış Fişi
10. Döviz Alım Belgesi
11. Döviz Satım Belgesi
12. Elektronik Yolcu Bileti
13. Fatura
14. Fatura - Çek
15. Gelir Tablosu
16. Gider Pusulası
17. Giriş Bileti
18. Günlük Müşteri Listeleri
19. Hesap Bildirim Cetveli
20. İmalat Defteri
21. İrsaliyeli Fatura
22. İşlem Sonuç Belgesi
23. Kâr Dağıtım Tablosu
24. Maliyet Muhasebesi Dağıtım Bilgileri
25. Menkul Kıymet Değerlemesi
26. Mizan
27. Muhasebe Fişi
28. Mükellef Veri Bilgisi
29. Müstahsil Makbuzu
30. Nakit Akım Tablosu
31. Ödeme Kaydedici Cihaz Fişi
32. Ödünç Sözleşmesi
33. Orman Kooperatifleri Ödeme Cetveli
34. Özel Fatura
35. Öz Kaynaklar Değişim Tablosu
36. Perakende Satış Fişi
37. Reeskont Bilgileri
38. Satışların Maliyet Tablosu
39. Serbest Meslek Makbuzu
40. Sevk İrsaliyesi
41. Sigorta Komisyon
42. Sigorta Poliçesi
43. Taşıma İrsaliyesi
44. Uygunluk Belgesi
45. Yevmiye Defteri
46. Yolcu Listeleri
47. Yolcu Taşıma Bileti

7.4. Bilgi İşlem ve Yardım Masası Faaliyetleri

Ankara (Emekbim-Akbim), İstanbul (Marbim) ve İzmir (Egebim) Bölge Bilgi İşlem Merkezinde Sistem Yönetimi Yazılımı (TNG) kullanılarak Merkezden gönderilen programların VEDOP uygulaması yürütülen vergi daireleri sistemlerine yüklenmesi, yerel ve uzak ağ yapısının kontrolü, Bölge Bilgi İşlem alt yapısı ve donanımda ortaya çıkan arızaların giderilmesi, donanım ile iletişim sisteminin sürekli ve kesintisiz çalıştırılmasının sağlanması, vergi dairelerinden gelen sorunların tek bir veri tabanına kaydedilmesi, sorunlara çözüm üretilmesi, destek hizmetlerinin yürütülmesi, şifre ve yetkilendirme işlemleri yapılmıştır.

2005 yılında Bölge Bilgi İşlem Merkezlerinde yapılan şifre ve yetkilendirme çalışmaları ile vergi dairelerinden gelen çağrı adetleri Bilgi İşlem Merkezleri itibariyle aşağıdaki gibidir.

7.4.1. Şifre ve Yetki İşlemleri

2005 yılında otomasyon uygulamaları yürütülen vergi daireleri ile ilgili şifre yaratma, şifre silme ve yetki değişimi işlemlerinin bilgileri aşağıda belirtilmiştir.

| ŞİFRE VEREN BİRİM | ŞİFRE YARATMA SAYISI | ŞİFRE SİLME | YETKİ DEĞİŞİMİ | TOPLAM |
|------------------------|----------------------|--------------|----------------|---------------|
| Ankara (EMEKBİM,AKBİM) | 3.720 | 785 | 2.420 | 6.925 |
| İstanbul (MARBİM) | 1.661 | 693 | 3.929 | 6.283 |
| İzmir (EGEBİM) | 1.029 | 387 | 1.449 | 2.865 |
| TOPLAM | 6,410 | 1,865 | 7,798 | 16.073 |

7.4.2. Vergi Dairelerinden Gelen Sorunlar İle İlgili Çağrılar

2005 yılında otomasyon uygulamaları yürütülen vergi dairelerinden yardım masalarına çağrı şeklinde gelen sorunların dökümü aşağıda belirtilmiştir.

| ÇAĞRI YAPILAN BİRİM | ÇAĞRI SAYISI |
|------------------------|---------------|
| Ankara (EMEKBİM,AKBİM) | 12.060 |
| İstanbul (MARBİM) | 8.207 |
| İzmir (EGEBİM) | 7.565 |
| TOPLAM | 27.832 |

7.5. Banka Tahsilatları

Bankalar tarafından yapılan vergi tahsilatının hatasız yapılmasını sağlamak amacıyla Başkanlığımızca mükelleflerin tahakkuk ve borç bilgilerinin elektronik ortamda bankalara açılmasına yönelik çalışmalar sonuçlandırılmıştır.

Bu amaçla, daha önce imzalanmış Protokole ilave olarak;

T.C. Ziraat Bankası, T. Halk Bankası, T. İş Bankası, Yapı ve Kredi Bankası, Akbank, T. Garanti Bankası, Koçbank, Finansbank, Tekstilbank, Anadolubank, Alternatifbank, Turkishbank, Vakıflar Bankası, Tekfenbank, Şekerbank, Oyakbank, Denizbank, Türk Dış Ticaret Bankası, HSBC Bank, Türk Ekonomi Bankası ile Albaraka Türk Özel Finans Kurumu, Asya Finans Kurumu, Kuveyt Türk Evkaf Finans Kurumu ve Anadolu Finans Kurumu A.Ş. ile "Ek Protokol" imzalanmıştır.

e-Tahsilat

Bakanlığımız ile Garanti Bankası, İş Bankası, Vakıflar Bankası, Koçbank, Oyakbank, Şekerbank, Tekstilbank, Türk Ekonomi Bankası, Yapı ve Kredi Bankası, Anadolubank, Tekfenbank, Denizbank ile Anadolu Finans Kurumu, Aysa Finans Kurumu ve Albaraka Türk Özel Finans Kurumu arasında imzalanmış olan ek protokolde belirtilen esaslara göre Bakanlığımızca görüntülenmesine imkan verilen mükellef hesap bilgileri kullanılmak suretiyle vergi tahsilatına (e-tahsilat) başlanılmıştır.

BANKA veya ÖZEL FİNANS KURUM ADI

| | |
|----|--------------------------------------|
| 1 | T.C. ZİRAAT BANKASI A.Ş. |
| 2 | T. HALK BANKASI T.A.Ş. |
| 3 | T. İŞ BANKASI A.Ş. |
| 4 | YAPI VE KREDİ BANKASI A.Ş. |
| 5 | VAKIFLAR BANKASI T.A.O. |
| 6 | T. GARANTİ BANKASI A.Ş. |
| 7 | ŞEKERBANK T.A.Ş. |
| 8 | KOÇBANK A.Ş. |
| 9 | FORTİSBANK A.Ş. |
| 10 | TÜRK EKONOMİ BANKASI A.Ş. |
| 11 | FİNANSBANK A.Ş. |
| 12 | DENİZBANK A.Ş. |
| 13 | TEKSTİLBANK A.Ş. |
| 14 | ANADOLUBANK A.Ş. |
| 15 | HSBCBANK A.Ş. |
| 16 | OYAKBANK A.Ş. |
| 17 | AKBANK T.A.Ş. |
| 18 | ALTERNATİFBANK A.Ş. |
| 19 | TEKFENBANK A.Ş. |
| 20 | ALBARAKA TÜRK Ö.F.K.A.Ş. |
| 21 | TURKISHBANK A.Ş. |
| 22 | ASYA KATILIM BANKASI A.Ş. |
| 23 | TÜRKİYE FİNANS KATILIM BANKASI A.Ş. |
| 24 | KUVEYT TÜRK EVKAF FİNANS KURUMU A.Ş. |

2005 YILINDA VEDOP UYGULAMASI KAPSAMINDAKİ VERGİ DAİRELERİ ADINA YAPILAN BANKA ve ÖZEL FİNANS KURUMLARI TAHSİLATLARININ BU VERGİ DAİRELERİNİN TOPLAM TAHSİLATI İÇİNDEKİ PAYI

(YTL)

| | ALINDI SAYISI | ORANI (%) | TAHSİLAT MİKTARI | ORANI (%) |
|-------------------------|-------------------|---------------|---------------------------|---------------|
| Vergi Dairesi Tahsilatı | 28,276,632 | 60.54 | 34.767.511.655.51 | 34.71 |
| Banka Tahsilatı | 18,430,226 | 39.46 | 65.390.192.048.98 | 65.29 |
| TOPLAM | 46,706,858 | 100.00 | 100.157.703.704.49 | 100.00 |

Tahsilat Payına İlişkin Grafik

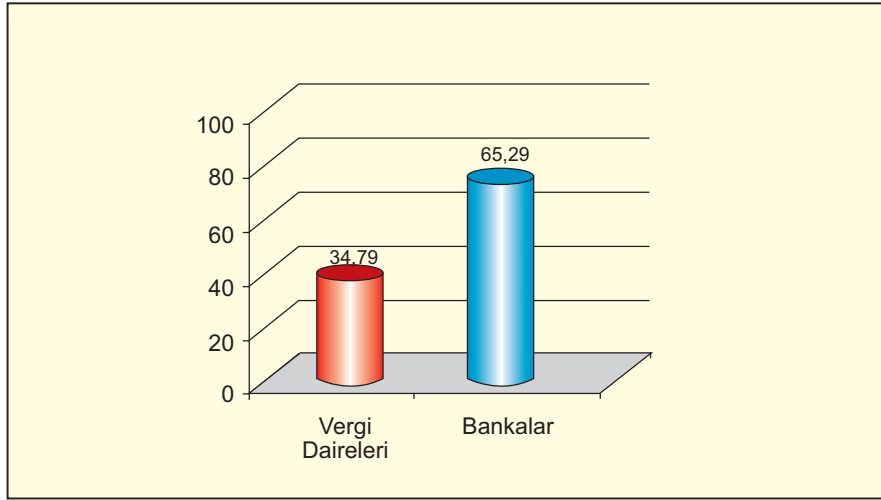

*Alındıların düzenleme tarihi baz alınmıştır.

VEDOP Kapsamındaki Vergi Daireleri Tahsilatları ile Vergi Daireleri Adına Bankalarca Yapılan Tahsilatların Yıllar İtibariyle Karşılaştırılması

| Tahsilatın Yapıldığı Yer | 2002 | | 2003 | |
|--------------------------|-------------------|------------------------------|-------------------|------------------------------|
| | Alındı Sayısı | Tahsilat Tutarı (Milyon TL.) | Alındı Sayısı | Tahsilat Tutarı (Milyon TL.) |
| Vergi Dairesi | 35.507.029 | 25.019.224.027 | 43.236.243 | 29.538.650.408 |
| Banka | 11.691.017 | 24.076.518.126 | 13.747.296 | 35.807.646.104 |
| TOPLAM | 47.198.046 | 49.095.742.153 | 56.983.539 | 65.346.296.512 |

| Tahsilatın Yapıldığı Yer | 2004 | | 2005 | |
|--------------------------|-------------------|------------------------------|-------------------|----------------------------|
| | Alındı Sayısı | Tahsilat Tutarı (Milyon TL.) | Alındı Sayısı | Tahsilat Tutarı (BİN YTL.) |
| Vergi Dairesi | 40.637.719 | 31.285.204.573 | 28.276.632 | 34.767.511 |
| Banka | 14.621.153 | 48.155.899.332 | 18.430.226 | 65.390.192 |
| TOPLAM | 55.258.872 | 79.441.103.905 | 46.706.850 | 100.157.703 |

7.6. Vergi Kimlik Numarası Uygulamaları

1995 yılında başlatılan Vergi Kimlik Numarası Uygulamasını Türkiye’de yaygınlaştırmak amacıyla günümüze kadar çeşitli düzenlemeler yapılmıştır.

Vergi kimlik numarasının; tam otomasyona geçen 302 vergi dairesi yanında 100 vergi dairesinden internet üzerinden, 25 vergi dairesi TURPAK üzerinden, Motorlu Taşıtlar Vergi Dairelerinden 17, Muhasebat Genel Müdürlüğü (Say2000i) bilgisayar ağına bağlı 585 PC ile on-line olarak verilmektedir. Meydana gelen herhangi bir teknik arıza halinde ise derhal devreye giren faks-sunucu sistemi kullanılarak çok kısa sürede vergi kimlik numarası verilmektedir.

VERGİ KİMLİK NUMARASININ SEYRİ 31 ARALIK 2005

| | |
|---|-------------------|
| 3 Temmuz 1995’de Verilen Vergi Kimlik Numarası | 4.839.558 |
| 3 Temmuz 1995 / 31 Aralık 1998 Arası Verilen Vergi Kimlik Numarası | 5.394.110 |
| 1999 Yılında Verilen Vergi Kimlik Numarası | 2.731.635 |
| 2000 Yılında Verilen Vergi Kimlik Numarası | 2.254.525 |
| 2001 Yılında Verilen Vergi Kimlik Numarası | 7.550.323 |
| 2002 Yılında Verilen Vergi Kimlik Numarası | 6.623.627 |
| 2003 Yılında Verilen Vergi Kimlik Numarası | 3.901.459 |
| 2004 Yılında Verilen Vergi Kimlik Numarası | 3.527.106 |
| 2005 Yılında Verilen Vergi Kimlik Numarası | 3.385.019 |
| 31 ARALIK 2005 İTİBARIYLA VERİLEN TOPLAM VERGİ KİMLİK NUMARASI | 40.207.362 |

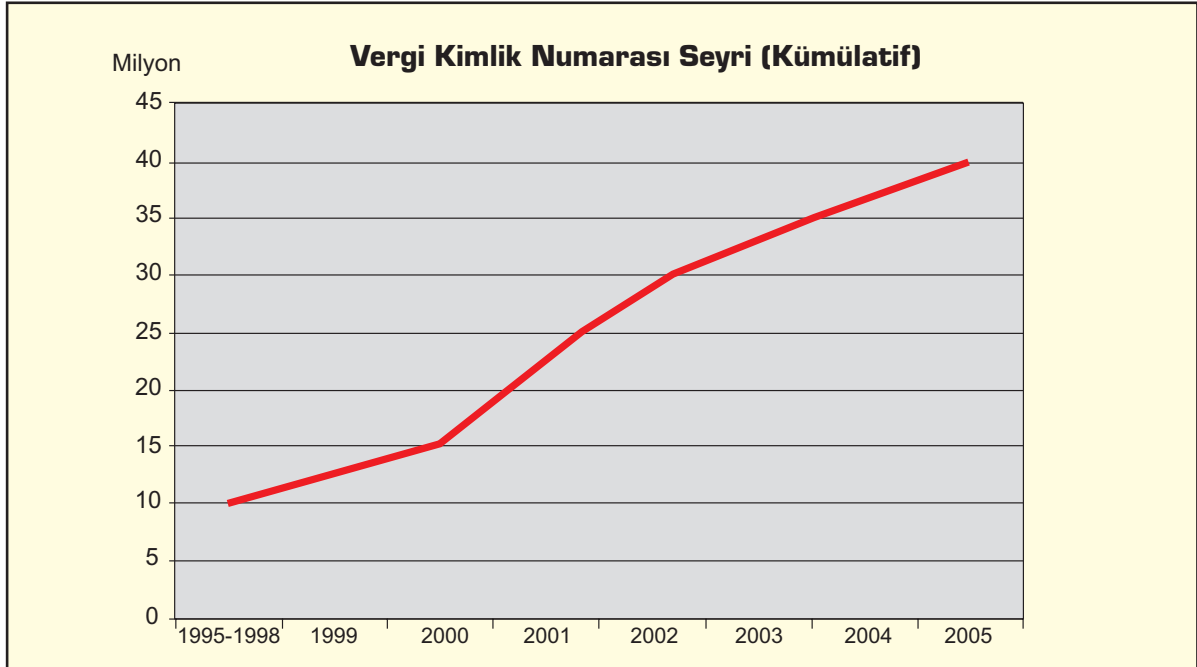

POTANSİYEL MÜKELLEFLERİN KAYNAKLARA GÖRE DAĞILIMI
31 ARALIK 2005

| KAYNAK | KÜMÜLATİF DAĞILIM |
|------------------------------------|--------------------------|
| İTHALAT | 4.330 |
| YÖNETİM KURULU BAŞKANI | 3.744 |
| YÖNETİM KURULU ÜYESİ | 13.637 |
| GENEL MÜDÜR. ŞİRKET MÜDÜRÜ | 41.557 |
| ŞİRKET ORTAĞI | 454.598 |
| TAŞIT ALAN | 2.108.771 |
| TAŞIT SATAN | 603.493 |
| GAYRİMENKUL ALAN | 2.098.254 |
| GAYRİMENKUL SATAN | 889.875 |
| BİNA İNŞ.ETTİRİP TAPU TES. ETTİREN | 22.696 |
| LEHİNE İPOTEK TESİS ETTİREN | 10.849 |
| DİĞER GRUPLARA GİRMEYENLER | 26.232.172 |
| TOPLAM | 32.483.976 |

7.7. Yapılan Tecil ve Taksitlendirmeler

2005 YILI İTİBARIYLA YAPILAN TECİLLER

6183 SAYILI KANUNUN 48 İNCİ MADDESİNE İSTİNADEN KAMU İKTİSADİ TEŞEBBÜSLERİNİN
2005 YILI İTİBARIYLA TECİLLERİ

MÜKELLEF SAYISI : 3 ADET
TOPLAM TUTAR : 120.975.332,92 YTL.

6183 SAYILI KANUNUN 48 İNCİ MADDESİNE İSTİNADEN BELEDİYE BAŞKANLIKLARININ
2005 YILI İTİBARIYLA TECİLLERİ

MÜKELLEF SAYISI : 26 ADET
TOPLAM TUTAR : 88.938.195,58 YTL.

6183 SAYILI KANUNUN 48 İNCİ MADDESİNE İSTİNADEN ÖZEL SEKTÖRÜN
2005 YILI İTİBARIYLA TECİLLERİ

MÜKELLEF SAYISI : 248 ADET
TOPLAM TUTAR : 612.114.365,58 YTL.

2005 YILI İTİBARIYLA TECİLDEN FAYDALANAN TOPLAM MÜKELLEF SAYISI : 277
2005 YILI İTİBARIYLA TECİL EDİLEN TOPLAM TUTAR : 822.027.894,08 YTL

2005 Yılı İtibarıyla Yapılan Tecilleri Gösterir Tablo

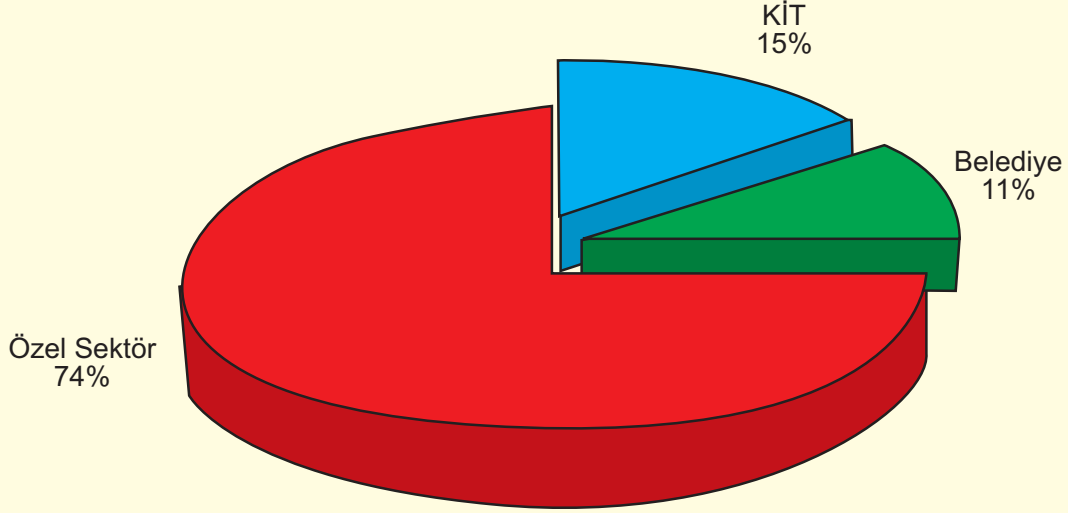

7.8. Beyanname ve Bildirim Nüshaları Bilgi Giriş İşlemleri

Karakter Tanıma Teknolojisi (ICR) kullanılarak 01.01.2005-31.12.2005 döneminde toplanan, tasniflenen ve bilgi giriş işlemleri ve değerlendirme işlemleri yapılan bilgi formları ve beyanname nüshalarının vergilendirme dönemlerine ve vergi türlerine göre sayıları aşağıdaki tabloda belirtilmiştir.

| DÖNEMİ | BEYANNAME - BİLDİRİM FORMUNUN TÜRÜ | BEYANNAME-BİLDİRİM FORMUNUN SAYISI |
|---------------|--|------------------------------------|
| 2004 | Otomasyon uygulaması olmayan vergi daireleri ve Malmüdürlüklerince alınan Yıllık Gelir Vergisi Beyanname | 256.965 |
| 2004 | Otomasyon uygulaması olmayan vergi daireleri ve Malmüdürlüklerince alınan Kurumlar Vergisi Beyanname | 36,106 |
| 2004 | Otomasyon uygulaması olmayan vergi daireleri ve Malmüdürlüklerince alınan Gelir Vergisi (G.M.S.İ.) Beyanname | 37,209 |
| 2004-2005 | Tapu Formları | 1,132,477 |
| 2005 | B Formları (Ba,Bs) | 347,186 |
| 2003 | Katma Değer Vergisi Beyanname (Tm_ekim) | 4,482,625 |
| 2004 | Kurum Ort. Ve Yön. Krl. Üye İlişkin Bildirim | 18,070 |
| 2003-2005 | K.K.D. fonundan yararlananlar Y.M.M. söz.bil. | 94,992 |
| 2004 | Yıllık Gelir Vergisi (G.M.S.İ ek föyü) | 2,814 |
| TOPLAM | | 6,408,444 |

2005 Yılında Yapılan Değerlendirme, Analiz ve Üretilen Raporlar

Gelir İdaresi Başkanlığında çeşitli amaçlarla kullanılmak üzere, 2005 yılında aşağıdaki değerlendirme, analiz ve raporları üretmiştir.

- ❑ İMKB'de işlem gören firmaların 2005 Yılı Aylık KDV Beyanları Raporları,
- ❑ Süper marketlerin 2005 Yılı Aylık KDV Raporları,
- ❑ Ocak 2005-Ağustos 2005 ayları arası II ve V sayılı tarifede yer alan mallara ilişkin Ö.T.V sonuçları,
- ❑ Otomasyon uygulaması olmayan vergi daireleri ve Malmüdürlüklerince alınan 2004 Yılı Kurumlar Vergisi Beyannamesinde Yatırım İndirimi beyan eden kurumların analiz çalışması,
- ❑ 2004 Vergilendirme Dönemi Otomasyon uygulaması olmayan vergi daireleri ve Malmüdürlüklerince alınan Yıllık Gelir Vergisi Beyanname özeti ve sadece Gayrimenkul Sermaye İradı için Yıllık Gelir vergisi beyanname özeti ve istatistiki tablolar,
- ❑ 2004 Vergilendirme Dönemi Tam Otomasyon uygulaması olmayan vergi daireleri ve Malmüdürlüklerince alınan Kurumlar Vergisi Beyanname özeti ve istatistiki tablolar,
- ❑ Türkiye Geneli Otomasyonsuz Vergi Daireleri 2005 Yılı Aylık ve Yıllık Tahakkuk – Tahsilat Sonuçlarını gösteren tablolar,
- ❑ K.K.D.F. kapsamında merkezimize gelen formların bilgi girişi sonucu hazırlanan raporlar,
- ❑ Bankalar ve finans kuruluşlarının Kurumlar Vergisi Beyannameleri özeti ve istatistik raporları,
- ❑ 2004 Vergilendirme dönemine ait Yıllık Gelir Vergisi, Kurumlar Vergisi ve Sadece Gayrimenkul Sermaye İradı beyanına ilişkin yıllık gelir vergisi beyan eden mükelleflerin her İl bazında 4 temel bilgisi (Toplam Beyanname Sayısı, Beyan Edilen Toplam Matrah Tutarı, Hesaplanan (Tahakkuk Eden) Vergi Tutarı, Toplam Ödenecek Vergi Tutarı) ile illerin en çok vergi beyan eden ilk 100 mükelleflerine ait bilgiler e-posta yoluyla belirli formatta illerden toplanılmış ve toplanılan bilgilerden çeşitli istatistik raporlar üretilerek yönetimin bilgisine sunulmuştur. Ayrıca Gelir İdaresi Başkanlığı internet sitesine her üç vergi türünden ülke genelinde ilk 100 mükellef ile her ilin ilk 5 mükellefine ilişkin beyanname bilgilerinin konulması sağlanmıştır.

8. DİĞER FAALİYETLER

8.1. Harcamalar

İnşaatı Tamamlanan Hizmet Binaları

| Sıra No | İli | Birimi | Binanın Kullanım Amacı |
|---------|---------|--------|---|
| 1 | SAKARYA | MERKEZ | 2 Vergi Dairesi Müdürlüğü Hizmet Binası |

İnşaatı Devam Eden Hizmet Binaları

| Sıra No | İli | Birimi | Binanın Kullanım Amacı |
|---------|--------|--------|--|
| 1 | MANİSA | MERKEZ | Vergi Dairesi Başkanlığı Hizmet Binası |

Yatırım Programında Yer Alan Projeler

| Sıra No | İli | Birimi | Binanın Kullanım Amacı |
|---------|------------|-----------------|--|
| 1 | İZMİR | Bornova | Vergi Dairesi Müdürlüğü Hizmet Binası |
| 2 | İZMİR | Karşıyaka | Vergi Dairesi Müdürlüğü Hizmet Binası |
| 3 | GAZİANTEP | MERKEZ | Vergi Dairesi Başkanlığı Hizmet Binası |
| 4 | UŞAK | Banaz | Vergi Dairesi Müdürlüğü Hizmet Binası |
| 5 | KÜTAHYA | Tavşanlı | Vergi Dairesi Müdürlüğü Hizmet Binası |
| 6 | BARTIN | MERKEZ | Vergi Dairesi Müdürlüğü Hizmet Binası |
| 7 | İSTANBUL | Y.Bosna Güneşli | Vergi Dairesi Müdürlüğü Hizmet Binası |
| 8 | HATAY | MERKEZ | Vergi Dairesi Başkanlığı Hizmet Binası |
| 9 | İSTANBUL | MERKEZ | Vergi Dairesi Başkanlığı Hizmet Binası |
| 10 | İZMİR | MERKEZ | Vergi Dairesi Başkanlığı Hizmet Binası |
| 11 | DİYARBAKIR | MERKEZ | Vergi Dairesi Başkanlığı Hizmet Binası |
| 12 | ERZURUM | MERKEZ | Vergi Dairesi Başkanlığı Hizmet Binası |
| 13 | KOCAELİ | MERKEZ | Vergi Dairesi Başkanlığı Hizmet Binası |
| 14 | K.MARAŞ | MERKEZ | Vergi Dairesi Başkanlığı Hizmet Binası |
| 15 | ESKİŞEHİR | MERKEZ | Vergi Dairesi Başkanlığı Hizmet Binası |
| 16 | TEKİRDAĞ | MERKEZ | Vergi Dairesi Başkanlığı Hizmet Binası |
| 17 | AKSARAY | MERKEZ | Yedekleme Merkezi Hizmet Binası |
| 18 | KARAMAN | MERKEZ | Yedekleme Merkezi Hizmet Binası |

Büyük Onarım Yapılan Hizmet Binaları

| SIRA NO | İLİ | BİRİMİ | KONUSU |
|---------|-----------|-----------------------|---|
| 1 | MANİSA | Turgutlu | Vergi Dairesi Hizmet Binası Tadilat ve Onarımı |
| 2 | BURSA | Yenişehir | Vergi Dairesi Hizmet Binası Tadilat ve Onarımı |
| 3 | KÜTAHYA | Gediz | Vergi Dairesi Hizmet Binası Tadilat ve Onarımı |
| 4 | HATAY | Dörtüyük | Vergi Dairesi Hizmet Binası Tadilat ve Onarımı |
| 5 | BURSA | Karacabey | Vergi Dairesi Hizmet Binası Tadilat ve Onarımı |
| 6 | BURSA | Mustafakemalpaşa | Vergi Dairesi Hizmet Binası Tadilat ve Onarımı |
| 7 | BALIKESİR | Edremit | Vergi Dairesi Hizmet Binası Tadilat ve Onarımı |
| 8 | İZMİR | Bergama ve Ödemiş | Vergi Dairesi Hizmet Binası Tadilat ve Onarımı |
| 9 | MERSİN | Silifke | Vergi Dairesi Hizmet Binası Tadilat ve Onarımı |
| 10 | İSTANBUL | Avçılar ve Beylikdüzü | Vergi Dairesi Hizmet Binası Tadilat ve Onarımı |
| 11 | ANKARA | Dışkapı | Vergi Dairesi Başkanlığı Hizmet Binası Onarımı |
| 12 | İSTANBUL | MERKEZ | MARBİM Hizmet Binası Tadilat ve Onarımı |
| 13 | ANKARA | Polatlı | Vergi Dairesi Hizmet Binası Tadilat ve Onarımı |
| 14 | ANKARA | MERKEZ | Vergi Dairesi Başkanlığı Hizmet Binalarının Onarımı |
| 15 | İZMİR | Basmane | Vergi Dairesi Hizmet Binası Tadilat ve Onarımı |
| 16 | HATAY | MERKEZ | Vergi Dairesi Başkanlığı Hizmet Binası Onarımı |
| 17 | KONYA | Kulu | Vergi Dairesi Hizmet Binası Tadilat ve Onarımı |
| 18 | İSTANBUL | MERKEZ | Gel.Kont.İstanbul Grup Bşk. Hizmet Binası Onarımı |
| 19 | ADANA | Seyhan Beşocak | Vergi Daireleri Hizmet Binası Tadilat ve Onarımı |
| 20 | ERZURUM | Kazım Karabekir | Vergi Dairesi Hizmet Binası Tadilat ve Onarımı |
| 21 | ŞANLIURFA | Viranşehir | Vergi Dairesi Hizmet Binası Tadilat ve Onarımı |
| 22 | AMASYA | MERKEZ | Defterdarlık Hizmet Binası Tadilat ve Onarımı |
| 23 | RİZE | Pazar | Vergi Dairesi Hizmet Binası Tadilat ve Onarımı |
| 24 | TOKAT | Niksar | Vergi Dairesi Hizmet Binası Tadilat ve Onarımı |
| 25 | MUĞLA | MERKEZ | Defterdarlık Hizmet Binası Tadilat ve Onarımı |
| 26 | ANKARA | Yeğenbey | Vergi Dairesi Hizmet Binası Tadilat ve Onarımı |
| 27 | ANKARA | Maltepe | Vergi Dairesi Hizmet Binası Tadilat ve Onarımı |
| 28 | İZMİR | Kordon | Vergi Dairesi Hizmet Binası Tadilat ve Onarımı |
| 29 | İZMİR | Tire | Vergi Dairesi Hizmet Binası Tadilat ve Onarımı |
| 30 | AKSARAY | Aksaray | Vergi Dairesi Hizmet Binası Tadilat ve Onarımı |
| 31 | K.MARAŞ | Afşin | Vergi Dairesi Hizmet Binası Tadilat ve Onarımı |
| 32 | BURSA | İnegöl | Vergi Dairesi Hizmet Binası Tadilat ve Onarımı |
| 33 | İSTANBUL | MERKEZ | Güneşli Hacizli Mallar Deposu Onarımı |
| 34 | İSTANBUL | İkitelli | Vergi Dairesi Hizmet Binası Tadilat ve Onarımı |
| 35 | İSTANBUL | Sarıyer | Vergi Dairesi Hizmet Binası Tadilat ve Onarımı |

| SIRA NO | İLİ | BİRİMİ | KONUSU |
|---------|------------|-------------------------|--|
| 36 | İSTANBUL | Merter | Vergi Dairesi Hizmet Binası Tadilat ve Onarımı |
| 37 | İSTANBUL | Sarıyer | Vergi Dairesi Hizmet Binası Tadilat ve Onarımı |
| 38 | MANİSA | MERKEZ | Defterdarlık Hizmet Binası Tadilat ve Onarımı |
| 39 | ADANA | MERKEZ | Gel.Bölge Müd. Güçlendirme ve Tadilatı |
| 40 | ŞANLIURFA | MERKEZ | Vergi Dairesi Hizmet Binası Tadilat ve Onarımı |
| 41 | DENİZLİ | Buldan | Vergi Dairesi Hizmet Binası Tadilat ve Onarımı |
| 42 | KIRKLARELİ | Merkez | Vergi Dairesi Hizmet Binası Tadilat ve Onarımı |
| 43 | ANKARA | MERKEZ | Gümüşdere BİM Hizmet Binası Onarımı |
| 44 | İZMİR | Hasan Tahsin ve Basmane | Vergi Dairesi Hizmet Binası Tadilat ve Onarımı |

Kiralaması Devam Eden Hizmet Binaları

| SIRA NO | İLİ | İLÇESİ | KULLANIM AMACI |
|---------|----------|-----------|---|
| 1 | ANKARA | Haymana | Vergi Dairesi Müdürlüğü |
| 2 | ANTALYA | Elmalı | Vergi Dairesi Müdürlüğü |
| 3 | BURSA | İznik | Vergi Dairesi Müdürlüğü |
| 4 | BURSA | Karacabey | Vergi Dairesi Müdürlüğü |
| 5 | DENİZLİ | Çal | Vergi Dairesi Müdürlüğü ve 5,6,8,9 nolu depo |
| 6 | GİRESUN | Bulancak | Vergi Dairesi Müdürlüğü |
| 7 | HATAY | MERKEZ | Vergi Denetmenleri Büro Başkanlığı |
| 8 | HATAY | MERKEZ | Antakya Vergi Dairesi Müdürlüğü |
| 9 | İSTANBUL | MERKEZ | Gelir Birimleri (SSK) |
| 10 | İSTANBUL | MERKEZ | Galata Vergi Dairesi Müdürlüğü |
| 11 | İSTANBUL | MERKEZ | Çatalca Vergi Dairesi Müdürlüğü |
| 12 | İSTANBUL | MERKEZ | Avcılar ve Beylikdüzü Vergi Dairesi Müdürlüğü |
| 13 | İSTANBUL | MERKEZ | Zeytinburnu Vergi Dairesi Müdürlüğü |
| 14 | İSTANBUL | MERKEZ | Küçükyalı ve Erenköy Vergi Dairesi Müdürlüğü |
| 15 | İSTANBUL | MERKEZ | Sultanbeyli Vergi Dairesi Müdürlüğü |
| 16 | İSTANBUL | MERKEZ | Anadolu Kurumlar Vergi Dairesi Müdürlüğü |
| 17 | İSTANBUL | MERKEZ | Tuzla Vergi Dairesi Müdürlüğü |
| 18 | İSTANBUL | MERKEZ | Nakil Vasıtaları Vergi Dairesi Müdürlüğü Şubesi |
| 19 | İSTANBUL | MERKEZ | Yeni Bosna ve Güneşli Vergi Dairesi Müdürlüğü |
| 20 | İSTANBUL | MERKEZ | Kocasinan Vergi Dairesi Müdürlüğü ve 14. No.lu Tak.Kom. |
| 21 | İZMİR | MERKEZ | Kemeraltı Vergi Dairesi Müdürlüğü |
| 22 | İZMİR | MERKEZ | Yamanlar ve Çiğli Vergi Dairesi Müdürlüğü |
| 23 | İZMİR | MERKEZ | Taşıtlar Vergi Dairesi Müdürlüğü Karşıyaka Şubesi |
| 24 | İZMİR | MERKEZ | Taşıtlar Vergi Dairesi Müdürlüğü Bornova Şubesi |

| SIRA NO | İLİ | İLÇESİ | KULLANIM AMACI |
|---------|-----------|------------|---------------------------------------|
| 25 | İZMİR | Menderes | Vergi Dairesi Müdürlüğü |
| 26 | İZMİR | MERKEZ | Gelir Birimleri (Emekli Sandığı) |
| 27 | KASTAMONU | Taşköprü | Vergi Dairesi Müdürlüğü |
| 28 | KONYA | Ereğli | Vergi Dairesi Müdürlüğü depo ve arşiv |
| 29 | KONYA | Cihanbeyli | Vergi Dairesi Müdürlüğü |
| 30 | MANİSA | Gördes | Vergi Dairesi Müdürlüğü |
| 31 | RİZE | Pazar | Vergi Dairesi Müdürlüğü deposu |
| 32 | UŞAK | Banaz | Vergi Dairesi Müdürlüğü |
| 33 | UŞAK | Eşme | Vergi Dairesi Müdürlüğü |
| 34 | ZONGULDAK | Devrek | Vergi Dairesi Müdürlüğü |
| 35 | ZONGULDAK | Devrek | Vergi Dairesi Müdürlüğü deposu |
| 36 | ZONGULDAK | KDZ Ereğli | Vergi Dairesi Müdürlüğü |
| 37 | ZONGULDAK | Çaycuma | Vergi Dairesi Müdürlüğü |
| 38 | KIRIKKALE | MERKEZ | Kaletepe Vergi Dairesi Müdürlüğü |
| 39 | BARTIN | MERKEZ | Vergi Dairesi Müdürlüğü |

8.2. Vergi Muafiyeti Tanınan Vakıflar

4962 sayılı Bazı Kanunlarda Değişiklik Yapılması ve Vakıflara Vergi Muafiyeti Tanınması Hakkında Kanununun 20 nci maddesinde, "Gelirlerinin en az üçte ikisini nevi itibarıyla genel, katma ve özel bütçeli idarelerin bütçeleri içinde yer alan bir hizmetin veya hizmetlerin yerine getirilmesini amaç edinmek üzere kurulan vakıflara, Maliye Bakanlığı'nın önerisi üzerine Bakanlar Kurulunca vergi muafiyeti tanınabilir." hükmü yer almaktadır.

Bu kapsamda 2004 yılı sonu itibarıyla Bakanlar Kurulunca vergi muafiyeti tanınan vakıfların toplam sayısı 232 olup 2005 yılı içinde vergi muafiyeti tanınan vakıfların listesi aşağıda yer almaktadır.

| SIRA NO | VAKFIN ADI | MERKEZİ | BAKANLAR KURULU KARARI'NIN | |
|---------|--|----------|----------------------------|-----------|
| | | | TARİHİ | SAYISI |
| 1 | Eymir Kültür Vakfı | İSTANBUL | 12.07.2005 | 2005/9172 |
| 2 | Manisa Huzurevi Vakfı | MANİSA | 27.12.2005 | 2005/9846 |
| 3 | Mehmet Zorlu Eğitim Sağlık Kültür ve Yardımlaşma Vakfı | İSTANBUL | 12.07.2005 | 2005/9172 |
| 4 | Suna ve İnan Kırac Vakfı | İSTANBUL | 12.07.2005 | 2005/9172 |
| 5 | TOHUM Türkiye Otizm Erken Tanı ve Eğitim Vakfı | İSTANBUL | 12.07.2005 | 2005/9172 |
| 6 | Türk Eğitim Derneği İstanbul Koleji Vakfı | İSTANBUL | 12.07.2005 | 2005/9172 |
| 7 | Türk Eğitim Sağlık ve Çevre Vakfı | İSTANBUL | 12.07.2005 | 2005/9172 |
| 8 | Türkmeneli İşbirliği ve Kültür Vakfı | İSTANBUL | 12.07.2005 | 2005/9172 |
| 9 | Uludağ Kültür ve Eğitim Vakfı | BURSA | 17.11.2005 | 2005/9686 |

8.3. Kamu Mali Yönetim Projesi (KMYP)

ABD Hazine Bakanlığı'ndan hibe şeklinde sağlanan teknik danışmanlık hizmeti kapsamındaki çalışmalara 2005 yılında da devam edilmiştir. Bu çerçevede;

Stratejik plan ve 2005 taktik eylem planında yer alan projelerin gerçekleştirilmesine yönelik olarak denetim, mükellef hizmetleri, tahsilat ve insan kaynakları alanında çalışmalara ABD Hazine Bakanlığı'ndan danışman desteği sağlanmıştır.

Bu kapsamda, ABD Hazine Bakanlığı danışmanlarınca 'Temel Mükellef Hizmeti Teknikleri' konusunda eğitimcilerin eğitimine yönelik olarak 25 - 27 Mayıs 2005 ve 31 Mayıs - 03 Haziran 2005 tarihlerinde Ankara'da iki eğitim programı gerçekleştirilmiştir.

Uluslararası standartlara (GFS: Government Finance Statistics ve ESA 95 European System of Integrated Economic Accounts) uygun olarak hazırlanan Analitik Bütçe sınıflandırmasının "Ekonomik Sınıflandırma" bölümü ile ilgili olarak Muhasebat Genel Müdürlüğü ve Bütçe ve Mali Kontrol Genel Müdürlüğü ile çalışmalar yapılmıştır. Bu kapsamda Analitik Bütçe Sınıflandırması Dördüncü Düzey Gelir Kodları listesinde yer alan vergi gelirlerinin uygulayıcılar tarafından doğru kodlara kaydedilebilmesi için açıklayıcı rehber hazırlanarak Bütçe ve Mali Kontrol Genel Müdürlüğü'ne gönderilmiştir.

5018 sayılı Kamu Mali Yönetimi ve Kontrol Kanunu uyarınca Gelir Vergisi, Kurumlar Vergisi, Katma Değer Vergisi ve Özel Tüketim Vergisi kanunlarında yer alan ve vergi harcaması niteliğinde bulunan istisna, muafiyet, indirim ve benzeri hükümlerin ve vazgeçilen gelirin tespitine yönelik çalışmalar yapılmış ve 2006 bütçesine vergi harcamaları listesi eklenmiştir.

Vergi analiz ve gelir tahmin modelleme çalışmaları 2005 yılı boyunca geliştirilerek sürdürülmüştür.

8.4. Toplam Kalite Yönetimi Çalışmaları

8.4.1. Kocaeli Vergi Dairesi Başkanlığı Kalite Belgesi alan ilk birimiz oldu

Kocaeli Vergi Dairesi Başkanlığı Toplam Kalite Yönetimi çalışmaları, 2000 yılında bu sistemin uygulamasına yönelik olarak pilot il olma vasfı ile başlamıştır.

Öncelikle Başkanlık bünyesinde ISO 9001: 2000 Kalite standardının öngördüğü şartlara uygun olarak bir Kalite Yönetim Sistemi oluşturulmaya çalışılmıştır. Uygulama ve etkinliğin sürekli iyileştirilmesi adına organizasyonun farklı kademelerinde Vergi Dairesi Başkanlığının üst yönetimi tarafından belirlenen çalışmalar programa bağlanmıştır.

Kalite Yönetim Sistemi, Başkanlık içinde bulunan dinamikler, yetki ve sorumluluklar ve standartlar çerçevesinde tanımlanmış iş süreçleri, kalite sistemi prosedürleri, talimatlarla ve mevzuatla yapılandırılmış, daha sonra kurum misyonu, vizyonu, temel değerleri ve kalite politikası yazılı hale getirilerek uygulamaya geçirilmiştir.

Bu süreç içinde Kocaeli Vergi Dairesi Başkanlığı 2004 Ekim ayında, kamu dalında Bakanlığımızı temsilen 7. Kalite Çemberleri Paylaşım Konferansı'na katılmıştır.

Oluşturulan Kalite Yönetim Sisteminin ISO 9001:2000 standartlarına uygunluğunu ölçmek amacıyla yapılan TS EN ISO 9001:2000 Standart belgelendirmesi başvurusu sonucu Vergi Dairesi Başkanlığı 25-26.08.2005 tarihinde TÜV Rheinland Uluslar arası Standartlar ve Denetim A.Ş. tarafınca denetlenmiş ve 26.08.2005 tarih, 01 100 052981 numaralı belgesi ile yönetim sisteminin ISO 9001:2000 gerekliliklerini sağladığı onaylanmıştır.

8.5. Vergi Konseyi Çalışmaları

Vergi ve diğer mali yükümlülüklerle ilgili konulardaki araştırma ve çalışmalarını, toplumun çeşitli kesimleri ve gelir politikalarını belirleyen kurumlarla paylaşmak, uluslararası gelişmelerin ışığında ekonomi ile uyumlu, adil, etkin, hukukun üstünlüğüne ve toplumsal uzlaşmaya dayalı çağdaş bir vergi sisteminin oluşturulmasına katkı yapmak üzere faaliyette bulunan Vergi Konseyi; Gelir İdaresi Başkanlığı, Maliye Bakanlığı Teftiş Kurulu, Hesap Uzmanları Kurulu temsilcileri ile Bakanlık Müşaviri, DPT, Hazine Müsteşarlığı, Dış Ticaret Müsteşarlığı, TÜRK-İŞ, TZOB, TESK, TÜRMOB, TÜSİAD temsilcileri ile beş üniversitenin Maliye Bölümlerindeki öğretim üyelerinden oluşmaktadır.

Vergi Konseyinin yasal statü kazanmasına yönelik olarak 178 Sayılı Kanun Hükmünde Kararnameye eklenen bir maddeyle Vergi Konseyi Bakanlığın sürekli kurulları arasında sayılarak yasal statü kazanmıştır.

Gelir İdaresi Başkanlığı temsilcilerinin de katıldığı Vergi Konseyinin 2005 yılı faaliyetleri aşağıda yer almaktadır.

- ❑ 06.01.2005 tarihinde yapılan Vergi Konseyi Toplantısında; Gelir İdaresinin Yeniden Yapılandırılması ve Yurtdışındaki Sermayenin Türkiye'ye getirilmesi konuları görüşülmüştür.
- ❑ 03.02.2005 tarihinde yapılan Vergi Konseyi Toplantısında; Vergi Konseyi çalışmaları hakkında genel bilgi verilmesi, Büyük Yatırımların Teşviki, Örtülü Kazanç, Örtülü Sermaye ve İddihar ve Kentsel rantların vergilendirilmesi konuları görüşülmüştür.
- ❑ 03.03.2005 tarihinde yapılan Vergi Konseyi Toplantısında; Vergi Konseyi çalışmaları hakkında bilgi verilmesi, Örtülü Sermaye-Örtülü Kazanç Konuları hakkında tasarı taslaklarının tartışılmış ve Türk Ticaret Kanunu değişiklikleri görüşülmüştür.

9. TAHAKKUK - TAHSİLAT SONUÇLARI

Vergi Gelirleri Kümülatif Tahakkuk-Taahsilat Sonuçlarının 2004-2005 Yılları İtibariyle Karşılaştırması

(Bin YTL)

| GELİRİN ÇEŞİDİ | TAHAKKUK | | | TAHSİLAT | | |
|---|--------------------|--------------------|-------------|--------------------|--------------------|-------------|
| | 2004 YILI | 2005 YILI | DEĞİŞME (%) | 2004 YILI | 2005 YILI | DEĞİŞME (%) |
| VERGİ GELİRLERİ TOPLAMI | 108.691.848 | 129.563.115 | 19,2 | 101.038.904 | 119.253.669 | 18,0 |
| GELİR KAR VE SER. KAZANÇ ÜZ. AL. VER. | 32.809.653 | 38.558.022 | 17,5 | 29.309.187 | 34.219.694 | 16,8 |
| Gelir Vergisi | 22.344.562 | 26.097.462 | 16,8 | 19.689.593 | 22.817.425 | 15,9 |
| Kurumlar Vergisi | 10.463.913 | 12.458.958 | 19,1 | 9.619.359 | 11.401.985 | 18,5 |
| Gelir, Kar ve Ser. Kazanç. Al. Ay.Yapılamayan Diğer Vergiler | 1.178 | 1.602 | 36,0 | 235 | 284 | 20,9 |
| MÜLKİYET ÜZERİNDEN ALINAN VERGİLER | 1.590.455 | 1.997.932 | 25,6 | 1.484.851 | 1.847.750 | 24,4 |
| ARAZİ, VERASET VE İNTİKAL VERGİSİ | 127.887 | 179.483 | 40,3 | 57.265 | 78.603 | 37,3 |
| Veraset ve İntikal Vergisi | 127.887 | 179.483 | 40,3 | 57.265 | 78.603 | 37,3 |
| MALİ, SERMAYE MUAMELELERİ ÜZERİNDEN ALINAN VERGİLER | 1.462.568 | 1.818.449 | 24,3 | 1.427.586 | 1.769.147 | 23,9 |
| Banka ve Sigorta Muameleleri Vergisi | 1.462.568 | 1.818.449 | 24,3 | 1.427.586 | 1.769.147 | 23,9 |
| DAHİLDE ALINAN MAL VE HİZMET VERGİLERİ | 52.500.060 | 63.750.660 | 21,4 | 48.976.460 | 58.741.807 | 19,9 |
| Dahilde Alınan Katma Değer Vergisi | 21.121.898 | 23.619.309 | 11,8 | 18.666.461 | 20.401.084 | 9,3 |
| Özel Tüketim Vergisi | 26.629.881 | 33.503.276 | 25,8 | 26.288.963 | 32.753.339 | 24,6 |
| MAL KUL. YA DA KUL. İZİNİ VEYA FAALİYETTE BUL İZİNİNDEN AL. VER | 2.330.411 | 3.168.234 | 36,0 | 1.780.940 | 2.291.464 | 28,7 |
| Motorlu Taşıtlar Vergisi | 2.330.411 | 3.168.234 | 36,0 | 1.780.940 | 2.291.464 | 28,7 |
| MAL VE HİZMETLERDEN ALINAN DİĞER VERGİLER | 2.417.870 | 3.459.841 | 43,1 | 2.240.096 | 3.295.920 | 47,1 |
| Özel İletişim Vergisi | 2.034.504 | 3.170.352 | 55,8 | 1.900.095 | 3.043.577 | 60,2 |
| Özel İşlem Vergisi | 159.870 | 55.232 | -65,5 | 116.510 | 18.091 | -84,5 |
| Şans Oyunları Vergisi | 223.452 | 234.244 | 4,8 | 223.452 | 234.244 | 4,8 |
| Mal ve Hizmetlerden Alınan Diğer Vergiler | 44 | 13 | -70,5 | 39 | 8 | -79,5 |
| ULUSLARARASI TİC. VE MUAM. AL. VERGİLER | 16.932.418 | 19.303.701 | 14,0 | 16.932.418 | 19.303.700 | 14,0 |

| GELİRİN ÇEŞİDİ | TAHAKKUK | | | TAHSİLAT | | |
|---|------------------|------------------|-------------|------------------|------------------|-------------|
| | 2004 YILI | 2005 YILI | DEĞİŞME (%) | 2004 YILI | 2005 YILI | DEĞİŞME (%) |
| GÜMRÜK VERGİLERİ | 1.219.854 | 1.369.549 | 12,3 | 1.219.854 | 1.369.548 | 12,3 |
| Akaryakıttan Alınan Gümrük Vergisi | 6.233 | 5.442 | -12,7 | 6.233 | 5.442 | -12,7 |
| Akaryakıt Dışındaki Mad. Al. Gümrük Vergisi | 1.212.878 | 1.363.518 | 12,4 | 1.212.878 | 1.363.517 | 12,4 |
| Tek ve Maktu Vergi | 743 | 589 | -20,7 | 743 | 589 | -20,7 |
| İTHALAT VERGİLERİ | 15.658.747 | 17.879.333 | 14,2 | 15.658.747 | 17.879.333 | 14,2 |
| İthalde Alınan Katma Değer Vergisi | 15.658.747 | 17.879.333 | 14,2 | 15.658.747 | 17.879.333 | 14,2 |
| ULUSLARARASI TİC. VE MUAM. AL. DİĞER VERGİLER | 53.817 | 54.819 | 1,9 | 53.817 | 54.819 | 1,9 |
| Diğer Dış Ticaret Gelirleri | 53.817 | 54.819 | 1,9 | 53.817 | 54.819 | 1,9 |
| DİĞER VERGİLER | 2.539.973 | 2.699.515 | 6,3 | 2.224.034 | 2.211.963 | -0,5 |
| DAMGA VERGİSİ | 2.164.709 | 2.589.517 | 19,6 | 1.915.515 | 2.187.151 | 14,2 |
| Damga Vergisi | 2.164.709 | 2.589.517 | 19,6 | 1.915.515 | 2.187.151 | 14,2 |
| BAŞKA YERDE SINIFLANDIRILMAYAN DİĞER VERGİLER | 375.264 | 109.998 | -70,7 | 308.519 | 24.812 | -92,0 |
| Kaldırılan Vergiler Artıkları | 353.842 | 84.971 | -76,0 | 292.647 | 4.438 | -98,5 |
| Başka Yerde Sınıflandırılmayan Diğer Vergiler | 21.422 | 25.027 | 16,8 | 15.872 | 20.374 | 28,4 |
| İDARİ HARÇLAR VE ÜCRETLER, SANAYİ DİŞİ VE ARIZİ SATIŞLAR | 2.319.289 | 3.253.285 | 40,3 | 2.111.954 | 2.928.755 | 38,7 |
| HARÇLAR | 2.319.289 | 3.253.285 | 40,3 | 2.111.954 | 2.928.755 | 38,7 |
| - Tapu Harçları | 788.078 | 1.160.616 | 47,3 | 763.367 | 1.123.589 | 47,2 |
| - Yargı Harçları | 355.630 | 616.480 | 73,3 | 205.189 | 370.771 | 80,7 |
| - Noter Harçları | 151.539 | 269.176 | 77,6 | 148.470 | 265.472 | 78,8 |
| - Pasaport ve Konsolosluk Harçları | 322.283 | 381.517 | 18,4 | 321.986 | 381.284 | 18,4 |
| - Trafik Harçları | 289.098 | 405.172 | 40,2 | 287.987 | 402.869 | 39,9 |
| - Diğer Harçlar | 412.661 | 420.324 | 1,9 | 384.955 | 384.770 | 0,0 |

KAYNAK: Kamu Hesapları Bülteni.

NOT : Rakamlara red ve iadeler dahildir.

Gelir Çeşitlerine Göre 2004-2005 Yıllarına İlişkin Tahakkuk Karşılaştırması (Bin YTL)

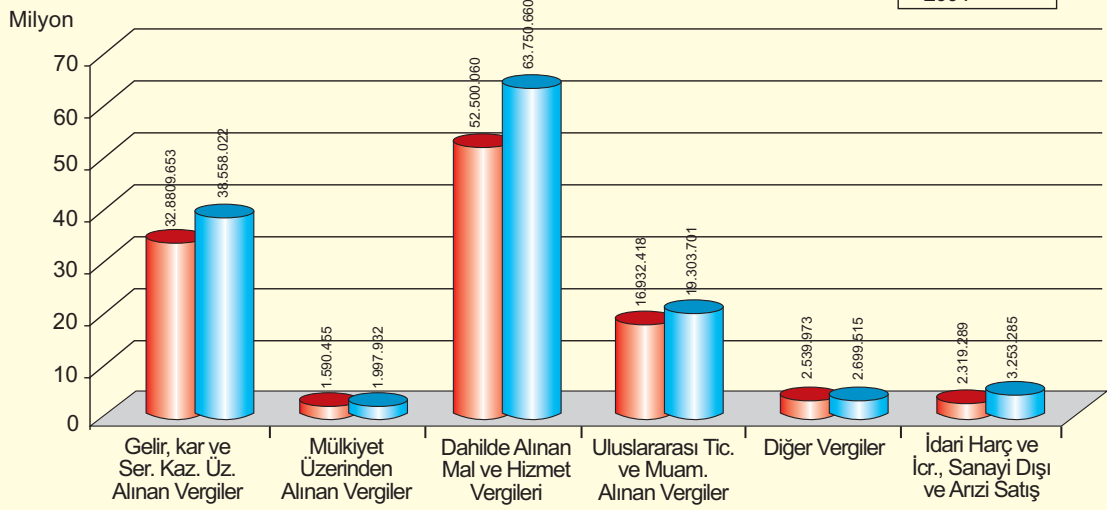

Gelir Çeşitlerine Göre 2004-2005 Yıllarına İlişkin Tahsilat Karşılaştırması (Bin YTL)

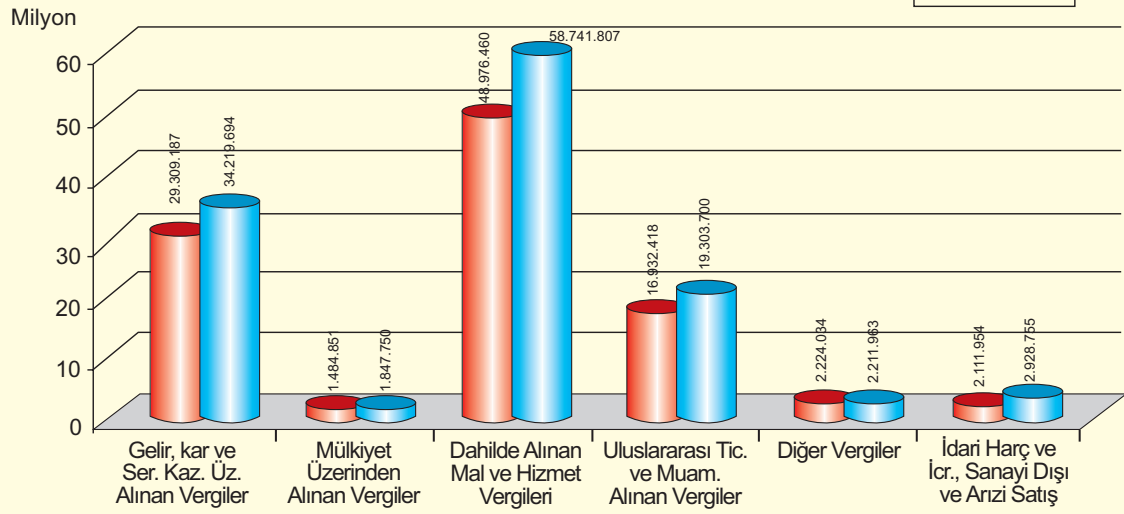

10. DENETİM

Bakanlığımız Maliye Müfettişleri ve Hesap Uzmanları ile Başkanlığımız Gelirler Kontrolörleri ve Vergi Denetmenleri ile Vergi Dairesi Müdürlerince yapılan vergi incelemeleriyle diğer denetimlere ilişkin sonuçlar aşağıdaki tablolarda gösterilmiştir.

10.1. İnceleme Sonuçları

01.01.2005-31.12.2005 tarihleri arasında denetim elemanları tarafından yapılan vergi incelemeleri sonucunda;

104 578 mükellef incelenmiş,

32.548.467.217.-YTL. matrah üzerinden,

38.715.354.158.-YTL. matrah farkı bulunmuştur.

Vergi İnceleme Sonuçları

| DENETİM BİRİMLERİ | YILI | İNCELEME SAYISI | İNCELENEN MATRAH (YTL) | BULUNAN MATRAH FARKI (YTL) |
|--------------------|------|-----------------|------------------------|----------------------------|
| Teftiş Kur.Bşk. | 2001 | 171 | 20.199.426 | 4.712.672 |
| Hesap Uz.Kur.Bşk. | 2001 | 2.559 | 3.858.514.397 | 11.787.795.735 |
| Gelirler Kontr. | 2001 | 2.594 | 275.498.146 | 550.108.491 |
| Vergi Denetmenleri | 2001 | 46.013 | 2.288.863.774 | 958.446.579 |
| Vergi Dairesi Müd. | 2001 | 16.949 | 846.546.767 | 177.254.201 |
| Toplam | | 68.286 | 7.289.622.510 | 13.478.317.678 |
| Teftiş Kur.Bşk. | 2002 | 3.109 | 106.857.163 | 88.630.031 |
| Hesap Uz.Kur.Bşk. | 2002 | 1.709 | 1.256.001.304 | 2.178.525.931 |
| Gelirler Kontr. | 2002 | 3.078 | 6.806.929.429 | 3.605.275.778 |
| Vergi Denetmenleri | 2002 | 56.864 | 5.216.011.211 | 1.803.750.356 |
| Vergi Dairesi Müd. | 2002 | 48.484 | 477.592.948 | 295.148.552 |
| Toplam | | 113.244 | 13.863.392.055 | 7.971.330.648 |
| Teftiş Kur.Bşk. | 2003 | 1.917 | 347.946.563 | 117.195.151 |
| Hesap Uz.Kur.Bşk. | 2003 | 1.241 | 4.518.510.330 | 9.649.903.504 |
| Gelirler Kontr. | 2003 | 2.682 | 10.955.223.073 | 5.212.493.300 |
| Vergi Denetmenleri | 2003 | 47.886 | 8.699.782.793 | 3.309.729.644 |
| Vergi Dairesi Müd. | 2003 | 14.525 | 1.041.732.512 | 545.655.543 |
| Toplam | | 68.251 | 25.563.195.271 | 18.834.977.142 |
| Teftiş Kur.Bşk. | 2004 | 219 | 19.154.936 | 15.350.867 |
| Hesap Uz.Kur.Bşk. | 2004 | 2.494 | 6.139.712.986 | 8.999.706.865 |
| Gelirler Kontr. | 2004 | 2.251 | 3.360.258.119 | 5.713.052.507 |
| Vergi Denetmenleri | 2004 | 50.292 | 11.198.767.276 | 2.836.615.496 |
| Vergi Dairesi Müd. | 2004 | 98.625 | 1.406.159.430 | 1.148.190.885 |
| Toplam | | 153.881 | 22.124.052.747 | 18.712.916.620 |
| Teftiş Kur.Bşk. | 2005 | 47 | 3.630.946 | 4.640.211 |
| Hesap Uz.Kur.Bşk. | 2005 | 3.078 | 8.513.856.830 | 5.592.837.186 |
| Gelirler Kontr. | 2005 | 3.943 | 9.748.973.841 | 30.233.862.613 |
| Vergi Denetmenleri | 2005 | 50.700 | 13.557.005.952 | 2.724.562.900 |
| Vergi Dairesi Müd. | 2005 | 46.810 | 724.999.648 | 159.451.255 |
| Toplam | | 104.578 | 32.548.467.217 | 38.715.354.165 |

Vergi Türleri İtibariyle 2005 Yılı İnceleme Sonuçları

| VERGİ TÜRÜ | İNCELEME SAYISI | İNCELENEN MATRAH (YTL) | BULUNAN MATRAH FARKI (YTL) |
|----------------------|-----------------|------------------------|----------------------------|
| Gelir Vergisi | 26.356 | 1.290.660.027 | 644.970.970 |
| Kurumlar Vergisi | 12.514 | 5.462.496.748 | 6.248.829.614 |
| Katma Değer Vergisi | 22.203 | 15.740.798.929 | 2.970.576.544 |
| Bank.Sig.Mua.Ver. | 2.487 | 8.451.418.433 | 26.339.750.854 |
| Veraset ve İnt. Ver. | 90 | 14.677.108 | 29.692.314 |
| Damga Ver. | 545 | 213.005.449 | 726.637.689 |
| Kat.Değ.Ver.İadesi | 990 | 54.058.493 | 30.055.970 |
| Geçici Vergi | 7.066 | 202.802.534 | 630.634.470 |
| Diğerleri | 32.327 | 1.118.549.496 | 1.094.205.733 |
| TOPLAM | 104.578 | 32.548.467.217 | 38.715.354.158 |

10.2. Gelirler Kontrolörleri Tarafından Yapılan İncelemelerin Sonuçları

Gelirler Kontrolörleri Tarafından Yapılan Vergi İncelemelerinin Vergi Türleri İtibariyle Dağılımı

| Vergi Türü | İncelenen Matrah | Bulunan Matrah Farkı | (YTL) | |
|----------------------|----------------------|-----------------------|---------------------|------------------------|
| | | | Tarhi İstenen Vergi | Kesilmesi İstenen Ceza |
| Yıllık Gelir Ver. | 19.003.632 | 82.759.305 | 23.246.261 | 29.771.987 |
| Gelir Ver. Muhtasar | 63.217.619 | 105.014.561 | 57.049.030 | 97.070.540 |
| Kurumlar Vergisi | 516.441.597 | 1.292.700.622 | 85.511.505 | 129.796.692 |
| Kur. Ver. Stopajı | 0 | 56.215 | 10.891 | 16.742 |
| K.D.V. | 1.049.336.007 | 1.482.289.093 | 232.270.156 | 371.496.256 |
| B.S.M.V | 7.678.432.225 | 25.912.036.494 | 28.951.895 | 77.348.019 |
| Gelir Geçici Vergi | 1.364.959 | 15.672.322 | 3.048.514 | 3.768.325 |
| Kurum Geçici Vergi | 70.448.057 | 496.786.782 | 63.172.422 | 100.631.744 |
| Damga Vergisi | 71.849.399 | 30.201.700 | 1.074.985 | 506.816 |
| Fon Payı | 3.376.303 | 32.203.730 | 3.243.630 | 6.118.515 |
| Eğitime Katkı Payı | 67.825.408 | 97.452.626 | 5.177.012 | 4.155.560 |
| Özel İşlem Vergisi | 127.599.188 | 119.665.675 | 38.786.744 | 1.056.029 |
| Damga Vergisi | 48.560.397 | 418.218.670 | 2.789.292 | 5.403.152 |
| Özel Usul. Cezası | 3.731.880 | 334.538 | 125.075 | 7.777.182 |
| Özel Tüketim Ver. | 18.354.190 | 118.734.084 | 28.595.689 | 39.674.067 |
| Veraset ve İnt. Ver. | 8.988.687 | 25.644.199 | 2.051.436 | 370.553 |
| Tapu Harcı | 444.300 | 4.064.997 | 48.097 | 65.234 |
| TOPLAM | 9.748.973.850 | 30.233.835.613 | 575.152.634 | 875.027.413 |

Gelirler Kontrolörleri Tarafından Yapılan İade İncelemelerinin Sonuçları

| YILI | İNCELEME SAYISI | İADESİ İSTENİLEN VERGİ | İADESİ KABUL EDİLEN VERGİ | İADESİ RED EDİLEN VERGİ |
|-------|-----------------|------------------------|---------------------------|-------------------------|
| 2000 | 262 | 361.279.272 | 354.163.165 | 7.116.107 |
| 2001 | 292 | 159.823.183 | 120.809.770 | 39.013.413 |
| 2002 | 265 | 105.166.061 | 91.198.995 | 13.967.066 |
| 2003 | 279 | 296.475.387 | 275.400.399 | 21.074.988 |
| 2004 | 195 | 231.311.325 | 183.549.330 | 47.761.995 |
| 2005* | 112 | 136.895.613 | 117.336.196 | 19.559.417 |

(*) 2000-2004 yılları arası Milyon TL, 2005 yılı YTL olarak gösterilmiştir.

4208 sayılı Kanun kapsamına giren kara para aklama suçunun araştırılması ve incelemesi amacıyla 2005 yılında Mali Suçları Araştırma Kurulu'nun talepleri doğrultusunda 46 Gelirler Kontrolörü Bakanlık Makamının Onayı ile Mali Suçları Araştırma Kurulu'nda görevlendirilmiştir.

10.3. Yaygın ve Yoğun Vergi Denetimi Sonuçları

01.01.2005-31.12.2005 tarihleri arasında Vergi Denetmenleri ve Yoklama Yetki Belgesi'ne sahip memurlar tarafından yapılan yaygın ve yoğun vergi denetimlerinde;

- 3.342.798 mükellef denetlenmiş,
- 40.062 yeni mükellefiyet tesis ettirilmiştir,
- 986 iş yerinde fiili envanter yapılmış,
- 18.842 iş yerinde hasılat tespiti yapılmış,
- 98.775.956.-YTL. usulsüzlük cezası kesilmiştir.

Türkiye Genelinde Yaygın ve Yoğun Denetim Sonuçları

| Yılı | Vergi Denetmeni Sayısı | Yoklama Yetkisi Verilen Memur Sayısı | Denetime Katılan Personel Sayısı | Denetlenen Mükellef Sayısı | Kesilen Usulsüzlük Cezası (YTL.) |
|------|------------------------|--------------------------------------|----------------------------------|----------------------------|----------------------------------|
| 2001 | 160 | 3637 | 3797 | 3.448.523 | 29.703.010 |
| 2002 | 131 | 2963 | 3094 | 2.866.037 | 45.840.631 |
| 2003 | 187 | 4320 | 4507 | 2.903.111 | 65.443.280 |
| 2004 | 295 | 4554 | 4849 | 3.176.412 | 64.262.698 |
| 2005 | 208 | 3571 | 3779 | 3.342.798 | 98.775.956 |

10.4. Zirai Ürünlerin Denetim Sonuçları

Vergi Denetimi ve Koordinasyonu İç Genelgesi çerçevesinde 27 ilde 01.07.1995'den itibaren Vergi Denetmenleri Koordinatörlüğünde yapılan ve yoklama yetki belgeli memurların katılımı ile başlatılan zirai ürünlerin denetimleri sürdürülmektedir.

01.01.2005 - 31.12.2005 tarihleri arasında 27 ilde yapılan zirai ürünlerin denetimleri sonucunda;

- 88.276 mükellef denetlenmiş,
- 448 iş yerinde fiili envanter yapılmış,
- 291 iş yerinde kaydi envanter yapılmış,
- 14.423 tutanak tutulmuş,
- 2.466.081.-YTL. usulsüzlük cezası kesilmiştir.

27 İlde Yapılan Zirai Ürünlerin Denetim Sonuçları

| Yılı | Denetlenen Mükellef Sayısı | Fiili Envanter Yapılan İşyeri Sayısı | Kaydi Envanter Yapılan İşyeri Sayısı | Tutulan Tutanak Sayısı | Kesilen Usulsüzlük Cezası (YTL.) |
|------|----------------------------|--------------------------------------|--------------------------------------|------------------------|----------------------------------|
| 2001 | 13.240 | 1.063 | 29 | 3.396 | 1.316.094 |
| 2002 | 30.168 | 325 | 20 | 5.815 | 479.660 |
| 2003 | 37.543 | 389 | 127 | 9.232 | 6.888.526 |
| 2004 | 58.583 | 88 | 9 | 22.789 | 1.325.970 |
| 2005 | 88.276 | 448 | 291 | 14.423 | 2.466.081 |

10.5. Turizm Yörelerinde Yapılan Denetimlerin Sonuçları

01.07.2005 - 30.09.2005 tarihleri arasında turizm faaliyetlerinin yoğun olarak yaşandığı 14 ilde yaptırılan denetim sonucunda;

- 163.804 mükellef denetlenmiş,
- 40.808 cezalı tutanak düzenlenmiş,
- 3.437 hasılat tespiti yapılmış,
- 13.914.626.-YTL. ceza kesilmiştir.

10.6. Yılbaşı Tatili Süresince Yapılan Yaygın ve Yoğun Vergi Denetimlerinin Sonuçları

Türkiye genelinde yılbaşı tatili süresince yapılan yaygın ve yoğun vergi denetim sonucunda;

- 31.653 mükellef denetlenmiş,
- 230 yeni mükellefiyet tesis ettirilmiştir,
- 3.353 iş yerinde hasılat tespiti yapılmış,
- 18.316.078.-YTL. hasılat miktarı tespit edilmiş,
- 1.559.222.-YTL. usulsüzlük cezası kesilmiştir.

10.7. Kuyumculuk ve Sarraflık Faaliyetlerine İlişkin Denetimlerin Sonuçları

21 ilde 01.01.2005 - 31.12.2005 tarihleri arasında kuyumculuk ve sarraflık faaliyetlerine ilişkin denetimler yapılmıştır.

- Yapılan bu denetimler sonucunda;
- 3.352 mükellef denetlenmiş,
- 2.750 iş yerinde fiili envanter yapılmış,
- 1.957 iş yerinde kaydi envanter yapılmış,
- 2.576 tutanak tutulmuş,
- 4.278.709.-YTL. hasılat tespit edilmiş,
- 4.214.004.-YTL. ceza kesilmiştir.

10.8. Sağlık Sektörüne (Dış Hekim/Ziyaretçi Hekim) Ait Denetimlerin Sonuçları

Özel hastaneler ile bu hastanelerde dış hekim/ziyaretçi hekim statüsünde çalışan doktorlara ilişkin çalışmalar 01.09.2004 tarihinden itibaren 6 Gelirler Bölge Müdürlüğü ile 13 ilde başlatılmıştır.

01.12.2004-30.11.2005 tarihleri arasında yapılan denetim sonucunda;

- 4.092 dış hekim/ziyaretçi hekim denetlenmiş,
- 17.402.016.-YTL. matrah farkı bulunmuş,
- 1.847.029.-YTL. ceza kesilmiştir.

10.9. Performans Derecelendirme Bildirimine İlişkin Denetimlerin Sonuçları

Mükellefler tarafından 2003 yılına ilişkin olarak verilen performans derecelendirme bildirimleri risk analizine tabi tutulmuş olup, 5 Gelirler Bölge Müdürlüğü ve 7 ilde 3 bin mükellef incelemeye sevk edilmiştir.

Bu incelemeler sonucunda;

- 386.523.395.-YTL. matrah beyan edilmiş,
- 114.273.783.-YTL. matrah farkı bulunmuş,
- 16.738.198.-YTL. vergi farkı bulunmuş,
- 17.525.692.-YTL. vergi cezası ile
- 3.315.568.-YTL. usulsüzlük cezası kesilmiştir.

10.10. Otogaz Satışı İle İstigal Eden Mükellefler Nezdinde Yapılan Denetim Sonuçları

Kayıt dışı ekonomi ile mücadele programı çerçevesinde Gelirler Genel Müdürü koordinatörlüğünde, Gelirler Bölge Müdürlüğü olmayan illerde ise Defterdarın koordinatörlüğünde 27 - 28 Ocak 2005 tarihlerinde otogaz satışı ile istigal eden mükellefler nezdinde fiili envanter (stok sayımı) yapılmış, ayrıca söz konusu mükelleflerin 2004 yılı hesapları vergi incelemesine tabi tutulmuştur.

Bu incelemeler sonucunda;

- 4.139 mükellefin fiili envanteri yapılmış,
- 3.211 mükellef incelenmiş,
- 65.757.442.-YTL. K.D.V. matrah farkı bulunmuş,
- 8.683.065.-YTL. K.D.V. resen tarh edilmiş,
- 11.640.257.-YTL. vergi cezası,
- 278.355.-YTL. usulsüzlük cezası ile
- 6.528.078.-YTL. özel usulsüzlük cezası kesilmiştir.

10.11. İhbar Dilekçeleri

- 01.01.2005 - 31.12.2005 tarihleri arasında Başkanlığa gelen 3350 ihbar dilekçesinden;
- 1645'i Valiliklere
- 41'i Gelirler Kontrolörlüğüne gönderilmiştir.
- 1361'i kesin hıfz işlemi yapılmıştır.
- 303'ü ilgili servislere gönderilmiştir.

1905 Sayılı Kanun uyarınca 01.01.2005 - 31.12.2005 tarihleri arasında ihbarda bulunan 72 kişiye toplam 515.332,00 YTL ihbar ikramiyesi ödenmiştir.

2005 Yılında Başkanlığımıza Gelen İhbar Dilekçeleri (*)

| Aylar | Gelen Dilekçe Adedi | Valiliklere Gönderilen Dilekçe | Kesin Hıfz | Gelirler Kontrolörlüğüne Gönderilen Dilekçe | Hesap Uzmanları Kuruluna Gönderilen Dilekçe | Teftiş Kuruluna Gönderilen Dilekçe | İlgili Servislere Gönderilen Dilekçe |
|---------------|---------------------|--------------------------------|-------------|---|---|------------------------------------|--------------------------------------|
| OCAK | 257 | 115 | 113 | 3 | - | - | 25 |
| ŞUBAT | 227 | 108 | 87 | 3 | - | - | 29 |
| MART | 341 | 206 | 107 | 2 | - | - | 27 |
| NİSAN | 253 | 142 | 88 | 2 | - | - | 21 |
| MAYIS | 223 | 111 | 83 | 3 | - | - | 27 |
| HAZİRAN | 384 | 204 | 160 | 5 | - | - | 15 |
| TEMMUZ | 285 | 133 | 117 | 5 | - | - | 30 |
| AĞUSTOS | 282 | 150 | 102 | 3 | - | - | 25 |
| EYLÜL | 337 | 151 | 145 | 6 | - | - | 33 |
| EKİM | 270 | 113 | 123 | 3 | - | - | 32 |
| KASIM | 238 | 102 | 116 | 4 | - | - | 17 |
| ARALIK | 253 | 110 | 120 | 2 | - | - | 22 |
| TOPLAM | 3350 | 1645 | 1361 | 41 | 0 | 0 | 303 |

(*) Teftiş Kurulu Başkanlığı'na, Hesap Uzmanları Kurulu Başkanlığı'na, Gelirler Kontrolörleri Grup Başkanlıklarına ve Vergi Dairesi Başkanlıklarına Gelir İdaresi taşra birimlerine gelen ihbar dilekçeleri dahil değildir.

10.12. Tarhiyat Öncesi Uzlaşma Sonuçları

10.12.1. Mahalli Denetim Elemanlarınca Yapılan İncelemelerle İlgili Tarhiyat Öncesi Uzlaşma Sonuçları

| İLLER | 2001 | | 2002 | | 2003 | | 2004 | | 2005 | |
|-------------------|---|------------------------|---|------------------------|---|------------------------|---|------------------------|---|------------------------|
| | UZLAŞMA TALEBİNE KONU OLAN RAPOR SAYISI | UZLAŞILAN RAPOR SAYISI | UZLAŞMA TALEBİNE KONU OLAN RAPOR SAYISI | UZLAŞILAN RAPOR SAYISI | UZLAŞMA TALEBİNE KONU OLAN RAPOR SAYISI | UZLAŞILAN RAPOR SAYISI | UZLAŞMA TALEBİNE KONU OLAN RAPOR SAYISI | UZLAŞILAN RAPOR SAYISI | UZLAŞMA TALEBİNE KONU OLAN RAPOR SAYISI | UZLAŞILAN RAPOR SAYISI |
| 01 Adana | 1.103 | 933 | 1.473 | 1.245 | 995 | 799 | 0 | 0 | 1.493 | 1.305 |
| 02 Adıyaman | 33 | 33 | 110 | 101 | 59 | 33 | 201 | 183 | 196 | 164 |
| 03 Afyonkarahisar | 109 | 107 | 338 | 312 | 97 | 95 | 113 | 105 | 5 | 4 |
| 04 Ağrı | 0 | 2 | 2 | 4 | 4 | 12 | 0 | 0 | 4 | 4 |
| 05 Amasya | 52 | 47 | 147 | 129 | 222 | 156 | 49 | 49 | 19 | 19 |
| 06 Ankara | 1.089 | 1.001 | 1.605 | 1.425 | 1.030 | 810 | 68 | 66 | 592 | 520 |
| 07 Antalya | 1.077 | 571 | 991 | 713 | 455 | 359 | 36 | 36 | 15 | 15 |
| 08 Artvin | 254 | 163 | 0 | 0 | 6 | 6 | 0 | 0 | 0 | 0 |
| 09 Aydın | 328 | 319 | 422 | 393 | 128 | 120 | 53 | 42 | 200 | 187 |
| 10 Balıkesir | 622 | 599 | 272 | 267 | 321 | 278 | 614 | 587 | 488 | 433 |
| 11 Bilecik | 6 | 6 | 5 | 5 | 37 | 18 | 32 | 31 | 28 | 26 |
| 12 Bingöl | 0 | 3 | 3 | 25 | 25 | 17 | 21 | 20 | 3 | 3 |
| 13 Bitlis | 2 | 29 | 28 | 81 | 81 | 0 | 13 | 13 | 28 | 26 |
| 14 Bolu | 79 | 52 | 42 | 51 | 48 | 107 | 198 | 187 | 180 | 155 |
| 15 Burdur | 52 | 21 | 63 | 55 | 78 | 78 | 0 | 0 | 0 | 0 |
| 16 Bursa | 1.056 | 833 | 1.389 | 967 | 574 | 462 | 1.080 | 856 | 1.198 | 1.105 |
| 17 Çanakkale | 68 | 62 | 68 | 58 | 90 | 72 | 176 | 173 | 238 | 230 |
| 18 Çankırı | 19 | 3 | 3 | 41 | 37 | 0 | 2 | 2 | 10 | 10 |
| 19 Çorum | 222 | 211 | 230 | 207 | 72 | 70 | 7 | 7 | 16 | 14 |

| İLLER | 2001 | | 2002 | | 2003 | | 2004 | | 2005 | |
|---------------|---|------------------------------|--|------------------------------|---|------------------------------|---|------------------------------|---|------------------------------|
| | UZLAŞMA TALEBİNE KONU OLAN RAPOR SAYISI | UZLAŞILAN RAPOR SAYISI | UZLAŞMA TALEBİNE KONU OLAN RAPOR SAYISI | UZLAŞILAN RAPOR SAYISI | UZLAŞMA TALEBİNE KONU OLAN RAPOR SAYISI | UZLAŞILAN RAPOR SAYISI | UZLAŞMA TALEBİNE KONU OLAN RAPOR SAYISI | UZLAŞILAN RAPOR SAYISI | UZLAŞMA TALEBİNE KONU OLAN RAPOR SAYISI | UZLAŞILAN RAPOR SAYISI |
| 20 Denizli | 313 | 227 | 507 | 424 | 428 | 385 | 186 | 177 | 432 | 404 |
| 21 Diyarbakır | 54 | 48 | 95 | 89 | 23 | 17 | 149 | 133 | 117 | 117 |
| 22 Edirne | 50 | 46 | 62 | 58 | 54 | 43 | 160 | 152 | 211 | 194 |
| 23 Elazığ | 106 | 104 | 64 | 64 | 83 | 73 | 93 | 93 | 72 | 72 |
| 24 Erzurum | 233 | 229 | 1 | 1 | 1 | 1 | 0 | 0 | 0 | 0 |
| 25 Erzurum | 54 | 54 | 180 | 177 | 121 | 89 | 2 | 2 | 182 | 182 |
| 26 Eskişehir | 226 | 212 | 184 | 157 | 155 | 146 | 260 | 260 | 336 | 336 |
| 27 Gaziantep | 392 | 339 | 741 | 678 | 164 | 151 | 0 | 0 | 56 | 44 |
| 28 Giresun | 86 | 76 | 280 | 277 | 39 | 39 | 0 | 0 | 1 | 1 |
| 29 Gümüşhane | 0 | 0 | 0 | 0 | 0 | 0 | 0 | 0 | 0 | 0 |
| 30 Hakkari | 2 | 2 | 0 | 0 | 0 | 0 | 0 | 0 | 0 | 0 |
| 31 Hatay | 260 | 238 | 571 | 497 | 114 | 114 | 104 | 104 | 56 | 56 |
| 32 Isparta | 69 | 68 | 186 | 173 | 275 | 267 | 23 | 23 | 31 | 31 |
| 33 Mersin | 394 | 309 | 907 | 773 | 160 | 136 | 0 | 0 | 0 | 0 |
| 34 İstanbul | 1.828 | 1.536 | 1.455 | 1.090 | 425 | 352 | 3.414 | 2.991 | 5.650 | 5.147 |
| 35 İzmir | 731 | 581 | 769 | 579 | 223 | 132 | 178 | 161 | 95 | 86 |
| 36 Kars | 14 | 14 | 0 | 0 | 11 | 11 | 0 | 0 | 6 | 6 |
| 37 Kastamonu | 139 | 139 | 167 | 165 | 123 | 103 | 8 | 8 | 11 | 11 |
| 38 Kayseri | 407 | 391 | 363 | 873 | 803 | 350 | 79 | 79 | 71 | 71 |
| 39 Kırklareli | 16 | 14 | 61 | 59 | 21 | 15 | 22 | 21 | 54 | 50 |
| 40 Kırşehir | 4 | 4 | 33 | 33 | 86 | 63 | 4 | 4 | 17 | 14 |
| 41 Kocaeli | 445 | 418 | 171 | 161 | 319 | 312 | 299 | 258 | 685 | 605 |

| İLLER | 2001 | | 2002 | | 2003 | | 2004 | | 2005 | |
|--------------|---|------------------------------|--|------------------------------|---|------------------------------|---|------------------------------|---|------------------------------|
| | UZLAŞMA TALEBİNE KONU OLAN RAPOR SAYISI | UZLAŞILAN RAPOR SAYISI | UZLAŞMA TALEBİNE KONU OLAN RAPOR SAYISI | UZLAŞILAN RAPOR SAYISI | UZLAŞMA TALEBİNE KONU OLAN RAPOR SAYISI | UZLAŞILAN RAPOR SAYISI | UZLAŞMA TALEBİNE KONU OLAN RAPOR SAYISI | UZLAŞILAN RAPOR SAYISI | UZLAŞMA TALEBİNE KONU OLAN RAPOR SAYISI | UZLAŞILAN RAPOR SAYISI |
| 42 Konya | 407 | 345 | 635 | 564 | 344 | 327 | 56 | 49 | 74 | 70 |
| 43 Kütahya | 77 | 67 | 137 | 116 | 69 | 62 | 62 | 55 | 70 | 66 |
| 44 Malatya | 191 | 176 | 228 | 193 | 402 | 332 | 392 | 372 | 403 | 368 |
| 45 Manisa | 210 | 178 | 358 | 321 | 55 | 50 | 313 | 258 | 445 | 431 |
| 46 K.Maraş | 130 | 97 | 616 | 593 | 60 | 57 | 0 | 0 | 107 | 107 |
| 47 Mardin | 0 | 0 | 53 | 53 | 8 | 8 | 36 | 36 | 244 | 244 |
| 48 Muğla | 177 | 138 | 131 | 113 | 56 | 37 | 33 | 33 | 17 | 16 |
| 49 Mus | 12 | 12 | 0 | 0 | 18 | 18 | 0 | 0 | 11 | 11 |
| 50 Nevşehir | 21 | 20 | 40 | 39 | 16 | 16 | 2 | 2 | 2 | 2 |
| 51 Niğde | 45 | 42 | 20 | 19 | 7 | 5 | 0 | 0 | 0 | 0 |
| 52 Ordu | 190 | 171 | 176 | 149 | 115 | 76 | 6 | 6 | 29 | 29 |
| 53 Rize | 131 | 131 | 183 | 183 | 20 | 16 | 0 | 0 | 7 | 7 |
| 54 Sakarya | 5 | 5 | 96 | 96 | 55 | 55 | 141 | 141 | 49 | 49 |
| 55 Samsun | 925 | 854 | 275 | 230 | 127 | 123 | 0 | 0 | 11 | 11 |
| 56 Siirt | 8 | 8 | 23 | 19 | 17 | 17 | 33 | 33 | 58 | 56 |
| 57 Sinop | 42 | 41 | 56 | 54 | 76 | 76 | 31 | 31 | 37 | 37 |
| 58 Sivas | 143 | 137 | 174 | 167 | 295 | 285 | 2 | 2 | 4 | 4 |
| 59 Tekirdağ | 109 | 105 | 170 | 164 | 64 | 64 | 262 | 261 | 420 | 407 |
| 60 Tokat | 112 | 99 | 266 | 257 | 111 | 111 | 0 | 0 | 24 | 24 |
| 61 Trabzon | 137 | 134 | 429 | 413 | 262 | 210 | 0 | 0 | 164 | 155 |
| 62 Tunceli | 2 | 1 | 5 | 4 | 2 | 2 | 1 | 1 | 6 | 6 |
| 63 Şanlıurfa | 41 | 41 | 108 | 103 | 49 | 42 | 166 | 162 | 156 | 149 |

| İLLER | 2001 | | 2002 | | 2003 | | 2004 | | 2005 | |
|---------------|---|------------------------------|--|------------------------------|---|------------------------------|---|------------------------------|---|------------------------------|
| | UZLAŞMA TALEBİNE KONU OLAN RAPOR SAYISI | UZLAŞILAN RAPOR SAYISI | UZLAŞMA TALEBİNE KONU OLAN RAPOR SAYISI | UZLAŞILAN RAPOR SAYISI | UZLAŞMA TALEBİNE KONU OLAN RAPOR SAYISI | UZLAŞILAN RAPOR SAYISI | UZLAŞMA TALEBİNE KONU OLAN RAPOR SAYISI | UZLAŞILAN RAPOR SAYISI | UZLAŞMA TALEBİNE KONU OLAN RAPOR SAYISI | UZLAŞILAN RAPOR SAYISI |
| 64 Uşak | 37 | 35 | 36 | 32 | 27 | 21 | 8 | 8 | 22 | 16 |
| 65 Van | 23 | 23 | 0 | 0 | 27 | 27 | 0 | 0 | 0 | 0 |
| 66 Yozgat | 0 | 0 | 10 | 10 | 0 | 0 | 0 | 0 | 3 | 3 |
| 67 Zonguldak | 4 | 4 | 44 | 40 | 9 | 8 | 45 | 45 | 52 | 52 |
| 68 Aksaray | 15 | 9 | 30 | 30 | 0 | 0 | 0 | 0 | 7 | 7 |
| 69 Bayburt | 14 | 14 | 0 | 0 | 13 | 13 | 15 | 15 | 2 | 2 |
| 70 Karaman | 47 | 47 | 67 | 67 | 0 | 0 | 0 | 0 | 0 | 0 |
| 71 Kırıkkale | 19 | 19 | 72 | 70 | 46 | 40 | 62 | 62 | 11 | 11 |
| 72 Batman | 58 | 50 | 44 | 41 | 89 | 77 | 65 | 58 | 54 | 52 |
| 73 Şimşak | 0 | 0 | 28 | 28 | 0 | 0 | 11 | 11 | 17 | 17 |
| 74 Bartın | 10 | 10 | 4 | 4 | 6 | 6 | 14 | 14 | 2 | 2 |
| 75 Ardahan | 1 | 1 | 0 | 0 | 14 | 14 | 0 | 0 | 3 | 3 |
| 76 Iğdır | 15 | 15 | 1 | 1 | 0 | 0 | 0 | 0 | 0 | 0 |
| 77 Yalova | 37 | 37 | 112 | 110 | 24 | 23 | 90 | 86 | 73 | 73 |
| 78 Karabük | 13 | 12 | 7 | 4 | 16 | 15 | 10 | 8 | 324 | 295 |
| 79 Kilis | 13 | 13 | 0 | 0 | 0 | 0 | 0 | 0 | 0 | 0 |
| 80 Osmaniye | 49 | 43 | 83 | 83 | 38 | 38 | 16 | 9 | 33 | 28 |
| 81 Düzce | 0 | 0 | 0 | 0 | 8 | 7 | 108 | 84 | 8 | 8 |
| TOPLAM | 15.437 | 13.139 | 19.339 | 16.700 | 10.020 | 8.536 | 9.624 | 8.665 | 15.745 | 14.465 |

10.13. Tarihiyat Sonrası Uzlaşma Sonuçları

10.13.1. Tarihiyat Sonrası Uzlaşma Komisyonlarında Uzlaşmaya Konu Olan ve Uzlaşılan Dosya Sayıları

| İLLER | 2001 | | 2002 | | 2003 | | 2004 | | 2005 | |
|----------------------|----------------------------------|------------------------|----------------------------------|------------------------|----------------------------------|------------------------|----------------------------------|------------------------|----------------------------------|------------------------|
| | UZLAŞMAYA KONU OLAN DOSYA SAYISI | UZLAŞILAN DOSYA SAYISI | UZLAŞMAYA KONU OLAN DOSYA SAYISI | UZLAŞILAN DOSYA SAYISI | UZLAŞMAYA KONU OLAN DOSYA SAYISI | UZLAŞILAN DOSYA SAYISI | UZLAŞMAYA KONU OLAN DOSYA SAYISI | UZLAŞILAN DOSYA SAYISI | UZLAŞMAYA KONU OLAN DOSYA SAYISI | UZLAŞILAN DOSYA SAYISI |
| Merkezi Uzlaşma Kom. | 23 | 18 | 90 | 13 | 38 | 30 | 81 | 75 | 45 | 30 |
| 01 Adana | 539 | 482 | 1.101 | 979 | 439 | 295 | 751 | 706 | 3.658 | 3.219 |
| 02 Adıyaman | 257 | 189 | 210 | 190 | 152 | 107 | 147 | 128 | 63 | 59 |
| 03 Afyonkarahisar | 1.129 | 1.070 | 1.189 | 1.119 | 1.490 | 1.334 | 1.144 | 1.063 | 1.608 | 1.526 |
| 04 Ağrı | 103 | 101 | 356 | 344 | 168 | 168 | 215 | 212 | 754 | 745 |
| 05 Amasya | 554 | 552 | 373 | 338 | 436 | 372 | 440 | 436 | 275 | 275 |
| 06 Ankara | 3.584 | 3.341 | 2.969 | 2.854 | 1.591 | 1.479 | 2.275 | 2.178 | 1.830 | 1.752 |
| 07 Antalya | 1.529 | 1.321 | 1.661 | 1.440 | 1.246 | 614 | 985 | 900 | 1.618 | 1.411 |
| 08 Artvin | 122 | 116 | 73 | 71 | 276 | 276 | 286 | 281 | 112 | 112 |
| 09 Aydın | 2.926 | 2.709 | 2.553 | 2.392 | 1.443 | 1.298 | 2.260 | 2.141 | 2.243 | 2.130 |
| 10 Balıkesir | 982 | 901 | 2.287 | 2.235 | 1.099 | 1.001 | 526 | 376 | 1.998 | 1.746 |
| 11 Bilecik | 201 | 188 | 518 | 508 | 343 | 341 | 363 | 361 | 397 | 394 |
| 12 Bingöl | 25 | 18 | 21 | 21 | 1 | 1 | 5 | 5 | 44 | 27 |
| 13 Bitlis | 133 | 133 | 138 | 138 | 125 | 125 | 159 | 159 | 91 | 91 |
| 14 Bolu | 81 | 77 | 117 | 115 | 87 | 79 | 280 | 276 | 558 | 538 |
| 15 Burdur | 1.020 | 907 | 669 | 628 | 554 | 476 | 571 | 535 | 502 | 480 |
| 16 Bursa | 1.914 | 1.835 | 1.753 | 1.657 | 1.348 | 1.138 | 4.034 | 3.880 | 3.958 | 3.850 |
| 17 Çanakkale | 853 | 751 | 947 | 918 | 426 | 343 | 824 | 802 | 795 | 743 |
| 18 Çankırı | 128 | 128 | 178 | 178 | 131 | 131 | 316 | 307 | 247 | 247 |

| İLLER | 2001 | | 2002 | | 2003 | | 2004 | | 2005 | |
|---------------|----------------------------------|------------------------|----------------------------------|------------------------|----------------------------------|------------------------|----------------------------------|------------------------|----------------------------------|------------------------|
| | UZLAŞMAYA KONU OLAN DOSYA SAYISI | UZLAŞILAN DOSYA SAYISI | UZLAŞMAYA KONU OLAN DOSYA SAYISI | UZLAŞILAN DOSYA SAYISI | UZLAŞMAYA KONU OLAN DOSYA SAYISI | UZLAŞILAN DOSYA SAYISI | UZLAŞMAYA KONU OLAN DOSYA SAYISI | UZLAŞILAN DOSYA SAYISI | UZLAŞMAYA KONU OLAN DOSYA SAYISI | UZLAŞILAN DOSYA SAYISI |
| 19 Çorum | 729 | 700 | 577 | 556 | 721 | 657 | 1.741 | 1.537 | 1.156 | 924 |
| 20 Denizli | 2.466 | 1.683 | 2.575 | 2.573 | 1.009 | 975 | 2.130 | 2.124 | 2.753 | 2.669 |
| 21 Diyarbakır | 878 | 795 | 1.359 | 1.293 | 660 | 635 | 2.072 | 2.049 | 1.817 | 1.809 |
| 22 Edirne | 385 | 333 | 1.757 | 1.358 | 891 | 473 | 919 | 782 | 939 | 840 |
| 23 Elazığ | 528 | 441 | 581 | 559 | 503 | 418 | 511 | 494 | 225 | 208 |
| 24 Erzincan | 147 | 134 | 132 | 119 | 34 | 24 | 64 | 64 | 152 | 149 |
| 25 Erzurum | 327 | 325 | 178 | 170 | 156 | 149 | 171 | 171 | 239 | 234 |
| 26 Eskişehir | 2.565 | 2.071 | 2.832 | 2.226 | 1.913 | 1.641 | 3.635 | 3.157 | 3.081 | 2.803 |
| 27 Gaziantep | 865 | 821 | 1.136 | 1.208 | 626 | 596 | 899 | 867 | 1.275 | 1.063 |
| 28 Giresun | 983 | 976 | 416 | 413 | 331 | 331 | 392 | 390 | 337 | 336 |
| 29 Gümüşhane | 7 | 6 | 17 | 16 | 21 | 21 | 40 | 38 | 58 | 58 |
| 30 Hakkari | | | 89 | 88 | 144 | 135 | 255 | 241 | 293 | 290 |
| 31 Hatay | 2.575 | 2.447 | 2.448 | 2.331 | 1.280 | 907 | 2.919 | 2.479 | 2.591 | 2.045 |
| 32 Isparta | 388 | 373 | 201 | 180 | 198 | 177 | 1.278 | 957 | 1.335 | 1.212 |
| 33 Mersin | 2.536 | 2.055 | 2.303 | 2.120 | 1.821 | 1.308 | 4.929 | 4.707 | 5.711 | 5.453 |
| 34 İstanbul | 8.609 | 7.645 | 13.143 | 12.205 | 4.860 | 4.335 | 6.380 | 6.501 | 60.999 | 58.489 |
| 35 İzmir | 12.055 | 8.663 | 9.953 | 7.639 | 4.733 | 2.917 | 4.134 | 3.764 | 11.175 | 9.396 |
| 36 Kars | 176 | 175 | 235 | 234 | 109 | 114 | 393 | 393 | 290 | 277 |
| 37 Kastamonu | 437 | 421 | 525 | 481 | 294 | 286 | 510 | 510 | 1.337 | 1.321 |
| 38 Kayseri | 2.364 | 2.289 | 3.147 | 3.146 | 1.284 | 1.245 | 1.981 | 1.981 | 1.709 | 1.709 |
| 39 Kırklareli | 1.501 | 1.175 | 3.422 | 2.500 | 1.946 | 732 | 1.488 | 1.199 | 1.301 | 989 |
| 40 Kırşehir | 494 | 458 | 482 | 428 | 304 | 282 | 583 | 459 | 372 | 290 |
| 41 Kocaeli | 2.330 | 236 | 1.853 | 1.778 | 760 | 645 | 1.735 | 1.685 | 1.511 | 1.351 |

10.13. Tarihiyat Sonrası Uzlaşma Sonuçları

10.13.1. Tarihiyat Sonrası Uzlaşma Komisyonlarında Uzlaşmaya Konu Olan ve Uzlaşılan Dosya Sayıları

| İLLER | 2001 | | 2002 | | 2003 | | 2004 | | 2005 | |
|----------------------|----------------------------------|------------------------|----------------------------------|------------------------|----------------------------------|------------------------|----------------------------------|------------------------|----------------------------------|------------------------|
| | UZLAŞMAYA KONU OLAN DOSYA SAYISI | UZLAŞILAN DOSYA SAYISI | UZLAŞMAYA KONU OLAN DOSYA SAYISI | UZLAŞILAN DOSYA SAYISI | UZLAŞMAYA KONU OLAN DOSYA SAYISI | UZLAŞILAN DOSYA SAYISI | UZLAŞMAYA KONU OLAN DOSYA SAYISI | UZLAŞILAN DOSYA SAYISI | UZLAŞMAYA KONU OLAN DOSYA SAYISI | UZLAŞILAN DOSYA SAYISI |
| Merkezi Uzlaşma Kom. | 23 | 18 | 90 | 13 | 38 | 30 | 81 | 75 | 45 | 30 |
| 01 Adana | 539 | 482 | 1.101 | 979 | 439 | 295 | 751 | 706 | 3.658 | 3.219 |
| 02 Adyaman | 257 | 189 | 210 | 190 | 152 | 107 | 147 | 128 | 63 | 59 |
| 03 Afyonkarahisar | 1.129 | 1.070 | 1.189 | 1.119 | 1.490 | 1.334 | 1.144 | 1.063 | 1.608 | 1.526 |
| 04 Ağrı | 103 | 101 | 356 | 344 | 168 | 168 | 215 | 212 | 754 | 745 |
| 05 Amasya | 554 | 552 | 373 | 338 | 436 | 372 | 440 | 436 | 275 | 275 |
| 06 Ankara | 3.584 | 3.341 | 2.969 | 2.854 | 1.591 | 1.479 | 2.275 | 2.178 | 1.830 | 1.752 |
| 07 Antalya | 1.529 | 1.321 | 1.661 | 1.440 | 1.246 | 614 | 985 | 900 | 1.618 | 1.411 |
| 08 Artvin | 122 | 116 | 73 | 71 | 276 | 276 | 286 | 281 | 112 | 112 |
| 09 Aydın | 2.926 | 2.709 | 2.553 | 2.392 | 1.443 | 1.298 | 2.260 | 2.141 | 2.243 | 2.130 |
| 10 Balıkesir | 982 | 901 | 2.287 | 2.235 | 1.099 | 1.001 | 526 | 376 | 1.998 | 1.746 |
| 11 Bilecik | 201 | 188 | 518 | 508 | 343 | 341 | 363 | 361 | 397 | 394 |
| 12 Bingöl | 25 | 18 | 21 | 21 | 1 | 1 | 5 | 5 | 44 | 27 |
| 13 Bitlis | 133 | 133 | 138 | 138 | 125 | 125 | 159 | 159 | 91 | 91 |
| 14 Bolu | 81 | 77 | 117 | 115 | 87 | 79 | 280 | 276 | 558 | 538 |
| 15 Burdur | 1.020 | 907 | 669 | 628 | 554 | 476 | 571 | 535 | 502 | 480 |
| 16 Bursa | 1.914 | 1.835 | 1.753 | 1.657 | 1.348 | 1.138 | 4.034 | 3.880 | 3.958 | 3.850 |
| 17 Çanakkale | 853 | 751 | 947 | 918 | 426 | 343 | 824 | 802 | 795 | 743 |
| 18 Çankırı | 128 | 128 | 178 | 178 | 131 | 131 | 316 | 307 | 247 | 247 |

| İLLER | 2001 | | 2002 | | 2003 | | 2004 | | 2005 | |
|---------------|----------------------------------|------------------------|----------------------------------|------------------------|----------------------------------|------------------------|----------------------------------|------------------------|----------------------------------|------------------------|
| | UZLAŞMAYA KONU OLAN DOSYA SAYISI | UZLAŞILAN DOSYA SAYISI | UZLAŞMAYA KONU OLAN DOSYA SAYISI | UZLAŞILAN DOSYA SAYISI | UZLAŞMAYA KONU OLAN DOSYA SAYISI | UZLAŞILAN DOSYA SAYISI | UZLAŞMAYA KONU OLAN DOSYA SAYISI | UZLAŞILAN DOSYA SAYISI | UZLAŞMAYA KONU OLAN DOSYA SAYISI | UZLAŞILAN DOSYA SAYISI |
| 65 Van | 479 | 471 | 588 | 584 | 140 | 139 | 194 | 194 | 163 | 163 |
| 66 Yozgat | 532 | 529 | 525 | 517 | 332 | 328 | 561 | 528 | 692 | 687 |
| 67 Zonguldak | 175 | 173 | 1.067 | 1.063 | 343 | 295 | 1.519 | 1.456 | 2.336 | 2.284 |
| 68 Aksaray | 44 | 42 | 162 | 159 | 68 | 53 | 193 | 187 | 93 | 93 |
| 69 Bayburt | 167 | 167 | 124 | 124 | 30 | 30 | 24 | 24 | 35 | 33 |
| 70 Karaman | 49 | 43 | 165 | 156 | 97 | 80 | 63 | 56 | 77 | 55 |
| 71 Kırıkkale | 395 | 383 | 218 | 217 | 321 | 296 | 876 | 805 | 840 | 808 |
| 72 Batman | 41 | 35 | 161 | 108 | 73 | 64 | 197 | 183 | 141 | 137 |
| 73 Şırnak | | | 181 | 181 | 1 | 1 | 48 | 48 | 19 | 19 |
| 74 Bartın | 53 | 53 | 59 | 58 | 131 | 130 | 149 | 149 | 47 | 47 |
| 75 Ardahan | 229 | 172 | 159 | 156 | 130 | 123 | 188 | 188 | 317 | 300 |
| 76 Iğdır | 48 | 41 | 24 | 21 | 53 | 52 | 31 | 28 | 45 | 44 |
| 77 Yalova | 34 | 34 | 41 | 40 | 37 | 34 | 78 | 76 | 112 | 112 |
| 78 Karabük | 480 | 427 | 439 | 440 | 290 | 283 | 843 | 772 | 489 | 487 |
| 79 Kilis | 162 | 158 | 356 | 349 | 31 | 31 | 335 | 325 | 219 | 209 |
| 80 Osmaniye | 436 | 404 | 568 | 479 | 540 | 329 | 1.705 | 1.203 | 1.220 | 875 |
| 81 Düzce | 41 | 39 | 134 | 134 | 134 | 134 | 187 | 187 | 232 | 231 |
| TOPLAM | 87.648 | 75.296 | 102.086 | 92.155 | 57.110 | 45.623 | 88.216 | 82.035 | 154.627 | 143.301 |

10.13.2. 2005 Yılı Tarhiyat Sonrası Uzlaşma Komisyonları Faaliyetleri

| İLLER | UZLAŞMAYA KONU OLAN | | | UZLAŞILAN | | | |
|-------|---------------------------|------------------------|-------------------|----------------|--------------------|-------------------|---------------|
| | DOSYA SAYISI | VERGİ TUTARI (YTL) (*) | CEZA TUTARI (YTL) | DOSYA SAYISI | VERGİ TUTARI (YTL) | CEZA TUTARI (YTL) | |
| | Merkezi Uzlaşma Komisyonu | 45 | 76.709.285,46** | 201.358.137,39 | 30 | 24.258.436,00 | 1.857.273,00 |
| 1 | ADANA | 3.658 | 2.641.433,09 | 5.184.365,76 | 3.219 | 1.924.454,12 | 275.519,38 |
| 2 | ADIYAMAN | 63 | 32.335,90 | 92.867,65 | 59 | 31.163,90 | 6.978,00 |
| 3 | AFYON | 1.608 | 5.406.175,95 | 9.139.714,94 | 1.526 | 1.897.564,51 | 588.038,62 |
| 4 | AĞRI | 754 | 3.496.639,17 | 14.251.909,28 | 745 | 3.468.881,67 | 462.274,14 |
| 5 | AMASYA | 275 | 571.689,64 | 137.981,66 | 275 | 570.092,01 | 14.715,85 |
| 6 | ANKARA | 1.830 | 15.079.905,23 | 20.749.431,53 | 1.752 | 5.844.045,75 | 582.079,85 |
| 7 | ANTALYA | 1.618 | 4.173.089,44 | 7.521.814,13 | 1.411 | 1.766.223,93 | 327.965,40 |
| 8 | ARTVİN | 112 | 30.900,47 | 90.530,20 | 112 | 27.951,30 | 7.834,46 |
| 9 | AYDIN | 2.243 | 967.927,70 | 3.183.540,25 | 2.130 | 840.859,87 | 235.308,60 |
| 10 | BALIKESİR | 1.998 | 1.037.827,18 | 2.960.309,73 | 1.746 | 557.944,58 | 453.533,89 |
| 11 | BİLECİK | 397 | 125.966,61 | 223.574,86 | 394 | 125.834,09 | 31.870,04 |
| 12 | BİNGÖL | 44 | 9.564,67 | 18.539,34 | 27 | 7.309,97 | 392,00 |
| 13 | BİTLİS | 91 | 5.738,73 | 16.371,12 | 91 | 5.491,00 | 2.493,43 |
| 14 | BOLU | 558 | 856.237,22 | 2.174.709,11 | 538 | 674.956,64 | 71.668,88 |
| 15 | BURDUR | 502 | 214.846,26 | 593.223,46 | 480 | 211.106,37 | 62.670,33 |
| 16 | BURSA | 3.958 | 4.896.365,71 | 9.490.799,64 | 3.850 | 3.332.722,44 | 617.272,23 |
| 17 | ÇANAKKALE | 795 | 79.689,97 | 608.161,07 | 743 | 73.808,38 | 61.195,92 |
| 18 | ÇANKIRI | 247 | 95.820,27 | 205.786,59 | 247 | 95.614,67 | 68.676,73 |
| 19 | ÇORUM | 1.156 | 324.405,38 | 693.328,47 | 924 | 216.304,59 | 44.683,08 |
| 20 | DENİZLİ | 2.753 | 2.682.099,00 | 2.025.975,00 | 2.669 | 720.289,00 | 184.293,00 |
| 21 | DİYARBAKIR | 1.817 | 1.049.311,15 | 1.060.397,67 | 1.809 | 440.878,94 | 81.787,39 |
| 22 | EDİRNE | 939 | 417.967,61 | 1.424.003,32 | 840 | 309.474,21 | 73.173,32 |
| 23 | ELAZIĞ | 225 | 124.160,77 | 271.460,86 | 208 | 111.239,22 | 84.329,48 |
| 24 | ERZİNCAN | 152 | 83.122,12 | 173.052,02 | 149 | 81.827,45 | 13.940,97 |
| 25 | ERZURUM | 239 | 93.171,17 | 698.863,81 | 234 | 85.223,88 | 55.904,87 |
| 26 | ESKİŞEHİR* | 3.081 | 838.317,61 | 1.689.241,14 | 2.803 | 892.616,30 | 269.729,08 |
| 27 | GAZİANTEP | 1.275 | 759.113,21 | 1.622.818,45 | 1.063 | 719.401,96 | 155.925,30 |
| 28 | GİRESUN | 337 | 123.631,62 | 248.919,49 | 336 | 123.631,62 | 16.797,27 |
| 29 | GÜMÜŞHANE | 58 | 56.310,59 | 132.858,97 | 58 | 47.657,18 | 10.862,00 |
| 30 | HAKKARİ | 293 | 134.073,00 | 229.113,00 | 290 | 128.584,00 | 18.411,00 |
| 31 | HATAY | 2.591 | 4.022.318,18 | 8.227.112,62 | 2.045 | 643.820,23 | 163.049,85 |
| 32 | ISPARTA | 1.335 | 488.094,10 | 470.036,71 | 1.212 | 484.483,35 | 46.702,00 |
| 33 | İÇEL | 5.711 | 1.251.696,82 | 4.754.225,79 | 5.453 | 1.163.332,15 | 441.440,84 |
| 34 | İSTANBUL | 60.999 | 101.461.028,00 | 245.292.652,00 | 58.489 | 58.756.936,00 | 13.025.529,00 |

| İLLER | UZLAŞMAYA KONU OLAN | | | UZLAŞILAN | | | |
|-------|---------------------|--------------------|-------------------|---------------|--------------------|-------------------|--------------|
| | DOSYA SAYISI | VERGİ TUTARI (YTL) | CEZA TUTARI (YTL) | DOSYA SAYISI | VERGİ TUTARI (YTL) | CEZA TUTARI (YTL) | |
| 35 | İZMİR | 11.175 | 43.782.500,17 | 95.691.649,66 | 9.396 | 6.932.946,84 | 2.225.143,31 |
| 36 | KARS | 290 | 103.385,57 | 240.176,71 | 277 | 86.372,19 | 12.148,95 |
| 37 | KASTAMONU | 1.337 | 301.407,26 | 876.007,66 | 1.321 | 247.137,37 | 89.109,80 |
| 38 | KAYSERİ | 1.709 | 1.498.062,00 | 2.236.471,00 | 1.709 | 1.475.491,00 | 191.269,00 |
| 39 | KIRKLARELİ | 1.301 | 158.682,37 | 513.676,51 | 989 | 76.766,31 | 29.177,33 |
| 40 | KIRŞEHİR | 372 | 104.509,50 | 295.082,61 | 290 | 91.991,69 | 38.215,82 |
| 41 | KOCAELİ | 1.511 | 4.141.454,15 | 16.930.981,23 | 1.351 | 4.000.951,24 | 352.898,07 |
| 42 | KONYA | 1.727 | 642.154,46 | 1.300.211,46 | 1.645 | 513.839,62 | 130.724,71 |
| 43 | KÜTAHYA | 1.156 | 207.906,53 | 1.106.789,80 | 1.031 | 112.724,77 | 41.199,78 |
| 44 | MALATYA | 633 | 368.165,19 | 850.013,30 | 466 | 278.356,40 | 37.062,00 |
| 45 | MANİSA | 5.048 | 1.945.129,30 | 3.712.689,54 | 4.644 | 1.156.599,65 | 292.100,14 |
| 46 | K.MARAŞ | 1.205 | 508.986,31 | 986.672,13 | 1.201 | 439.793,19 | 75.974,62 |
| 47 | MARDİN | 395 | 867.002,09 | 1.155.347,51 | 395 | 713.613,00 | 72.049,48 |
| 48 | MUĞLA | 2.006 | 1.954.496,13 | 4.440.441,31 | 1.924 | 1.484.765,36 | 791.050,70 |
| 49 | MUŞ | 21 | 39.695,11 | 158.531,12 | 21 | 34.675,20 | 8.438,67 |
| 50 | NEVŞEHİR | 626 | 447.212,73 | 844.939,47 | 561 | 388.306,40 | 95.577,40 |
| 51 | NIĞDE | 357 | 41.640,63 | 388.076,20 | 354 | 18.487,48 | 46.240,20 |
| 52 | ORDU | 1.121 | 670.439,98 | 1.526.842,25 | 1.025 | 173.344,91 | 66.773,11 |
| 53 | RİZE | 1.113 | 337.877,15 | 630.653,65 | 1.060 | 252.333,05 | 50.092,00 |
| 54 | SAKARYA | 1.174 | 139.768,07 | 768.911,06 | 1.080 | 124.639,82 | 108.406,36 |
| 55 | SAMSUN | 1.648 | 759.350,02 | 1.425.840,30 | 1.611 | 594.954,56 | 69.790,21 |
| 56 | SİİRT | 176 | 35.965,35 | 91.168,67 | 172 | 34.714,54 | 7.431,00 |
| 57 | SİNOP | 458 | 136.971,82 | 240.735,54 | 458 | 123.980,40 | 27.466,18 |
| 58 | SİVAS | 387 | 226.905,65 | 535.777,41 | 370 | 197.368,00 | 63.695,81 |
| 59 | TEKİRDAĞ | 1.146 | 732.366,75 | 1.178.675,62 | 1.119 | 378.594,74 | 66.958,29 |
| 60 | TOKAT | 3.780 | 490.706,92 | 3.275.838,50 | 2.601 | 373.966,98 | 134.195,40 |
| 61 | TRABZON | 893 | 633.943,94 | 1.115.968,43 | 748 | 355.144,85 | 48.715,22 |
| 62 | TUNCELİ | 26 | 2.231,46 | 9.828,89 | 26 | 1.553,46 | 1.020,76 |
| 63 | Ş.URFA | 447 | 225.057,55 | 567.631,48 | 409 | 152.344,63 | 43.517,66 |
| 64 | UŞAK | 600 | 80.553,68 | 236.785,44 | 536 | 73.623,09 | 32.840,22 |
| 65 | VAN | 163 | 53.680,82 | 144.928,25 | 163 | 46.961,54 | 24.295,59 |
| 66 | YOZGAT | 692 | 180.872,58 | 459.441,93 | 687 | 166.746,53 | 42.722,80 |
| 67 | ZONGULDAK | 2.336 | 775.779,30 | 2.201.534,13 | 2.284 | 723.124,52 | 138.916,86 |
| 68 | AKSARAY | 93 | 113.678,42 | 334.382,40 | 93 | 110.467,51 | 24.942,05 |
| 69 | BAYBURT | 35 | 11.728,00 | 38.173,91 | 33 | 513,00 | 2.802,31 |
| 70 | KARAMAN | 77 | 7.465,51 | 153.384,82 | 55 | 6.473,26 | 7.101,00 |
| 71 | KIRIKKALE | 840 | 371.911,06 | 780.796,72 | 808 | 348.576,12 | 68.017,35 |

| İLLER | UZLAŞMAYA KONU OLAN | | | UZLAŞILAN | | | |
|-------|---------------------|--------------------|-----------------------|-----------------------|--------------------|-----------------------|----------------------|
| | DOSYA SAYISI | VERGİ TUTARI (YTL) | CEZA TUTARI (YTL) | DOSYA SAYISI | VERGİ TUTARI (YTL) | CEZA TUTARI (YTL) | |
| 72 | BATMAN | 141 | 247.292,56 | 4.243.118,27 | 137 | 90.849,31 | 12.417,00 |
| 73 | ŞIRNAK | 19 | 3.534,22 | 37.632,16 | 19 | 1.316,00 | 3.945,00 |
| 74 | BARTIN | 47 | 804,72 | 7.452,15 | 47 | 740,00 | 702,00 |
| 75 | ARDAHAN | 317 | 44.877,00 | 309.279,00 | 300 | 44.712,00 | 43.514,00 |
| 76 | İĞDIR | 45 | 102.264,05 | 194.989,99 | 44 | 63.613,50 | 8.183,00 |
| 77 | YALOVA | 112 | 99.851,37 | 340.772,14 | 112 | 99.357,34 | 36.904,54 |
| 78 | KARABÜK | 489 | 174.439,07 | 409.955,98 | 487 | 168.758,60 | 31.437,75 |
| 79 | KİLİS | 219 | 58.136,60 | 131.894,83 | 209 | 35.092,23 | 14.045,23 |
| 80 | OSMANIYE | 1.220 | 358.791,55 | 867.927,76 | 875 | 201.890,82 | 55.836,78 |
| 81 | DÜZCE | 232 | 59.621,48 | 303.959,60 | 231 | 57.493,92 | 11.494,98 |
| | TOPLAM | 154.627 | 217.880.229,69 | 499.949.728,14 | 143.301 | 109.437.792,22 | 24.333.606,64 |

Not: Önceki yıldan devreden dosyalardan uzlaşılan vergi miktarı uzlaşmaya giren vergiden yüksek çıkmıştır.

(*) Bu tutara mahsup dönemi geçmiş geçici vergi tutarları dahildir.

(**) Bu tutara mahsup dönemi geçmiş 12.286.193,94 YTL geçici vergi dahildir.

| | UZLAŞMAYA KONU OLAN DOSYA SAYISI | UZLAŞILAN DOSYA SAYISI | UZLAŞILAN VERGİ TUTARI (YTL) | UZLAŞILAN CEZA TUTARI (YTL) |
|---------------------------|----------------------------------|------------------------|------------------------------|-----------------------------|
| Merkezi Uzlaşma Komisyonu | 45 | 30 | 24.258.436,00 | 1.857.273,00 |

10.14. Tarhiyat Öncesi ve Tarhiyat Sonrası Uzlaşma Komisyonu Faaliyetleri

| | UZLAŞMAYA KONU OLAN RAPOR/DOSYA SAYISI | UZLAŞILAN RAPOR/DOSYA SAYISI | ORAN (%) | UZLAŞMA SONRASI VERGİ TUTARI (YTL) | UZLAŞMA SONRASI CEZA TUTARI (YTL) |
|---|--|------------------------------|-----------|------------------------------------|-----------------------------------|
| Tarhiyat Öncesi Uzlaşma Sonuçları | 15.745 | 14.465 | 92 | 65.702.926,28 | 10.750.422,62 |
| Tarhiyat Sonrası Uzlaşma Sonuçları | 154.627 | 143.301 | 93 | 109.437.792,22 | 24.333.606,64 |
| TOPLAM | 170.372 | 157.766 | 93 | 175.140.718,5 | 35.084.029,26 |

11. EĞİTİM

11.1. Eğitim Merkezi Çalışmaları

11.1.1. Temel Mesleki Eğitimler

| Eğitime Katılanlar | Eğitim Yeri | Eğitim Konusu | Eğitim Tarihi | Katılımcı Sayısı |
|------------------------|---|---|--------------------------|------------------|
| Vergi Den.Yrd.Adayları | Gelir İdaresi Bşk.Eğitim Merkezi | Temel Mesleki Eğitim (Temel Vergi Kanunları- 657 SK-Halkla İlişkiler) | 10.10.2005 24.04.2006 | 207 |
| Gelir Uzm.Yrd.Adayları | Ankara,İstanbul,İzmir,Bursa, Kocaeli,Antalya,Adana Def. Eğitim Merkezleri | Temel Mesleki Eğitim (Temel Vergi Kanunları- 657 SK-Halkla İlişkiler) | Ekim 2004 Ocak 2005 | 446 |
| Dev.Gel.Uzm.Yrd.Aday. | Gelir İdaresi Bşk.Eğitim Merkezi | Temel Mesleki Eğitim (Temel Vergi Kanunları- 657 SK-Halkla İlişkiler) | 07.02.2005 14.07.2005 | 16 |

11.1.2. Mesleki Geliştirme Eğitimleri

| Eğitime Katılanlar | Eğitim Yeri | Eğitim Konusu | Eğitim Tarihi | Katılımcı Sayısı |
|--|------------------------------------|---|--|------------------|
| Ver.Dai.Md.,Tak.Kom. Bşk Gelir Md.,Vergi Md. | Gelir İdaresi Bşk.Eğitim Merkezi | Mesleki Geliştirme Semineri (Halkla İlişkiler ve Etkili İletişim) | (Haftalık 9 Dönem) 26.09.2005 30.12.2005 | 471 |
| Ver.Dai.Md.,Tak.Kom. Bşk Gelir Md. | Ayvalık Eğitim, Dinlenme Tesisleri | Mesleki Geliştirme Semineri | 19.09.2005 23.09.2005 | 100 |
| Vergi Dai.Başkanları | Uludağ Eğitim, Dinlenme Tesisleri | Mesleki Geliştirme Semineri | 14.11.2005 18.11.2005 | 29 |
| Vergi Dai.Müdürleri | Uludağ Eğitim, Dinlenme Tesisleri | Mesleki Geliştirme Semineri | 21.11.2005 25.11.2005 | 50 |
| Dev.Gel.Uzm. | Uludağ Eğitim, Dinlenme Tesisleri | Mesleki Geliştirme Semineri | 28.11.2005 02.12.2005 | 50 |

11.2. VEDOP-2 Kapsamındaki Eğitimler

11.2.1. Vergi Daireleri İşlem Yönergesi Eğitimi

Vergi dairelerinde iş ve işlem bazında ihtisaslaşmaya yönelik yeni örgüt yapısına göre oluşturulan Vergi Daireleri İşlem Yönergesi ile ilgili olarak;

- 26.01.2005 tarihinde Elazığ / Harput, Kırklareli / Lüleburgaz, Muğla / Milas, Bursa / M.Kemalpaşa, Giresun, Hatay / Kırıkhan,
- 23.02.2005 tarihinde Kocaeli / Gölcük, Batman, Balıkesir / Edremit, Aydın / Çine, Trabzon / Akçaabat, Mersin / Silifke,
- 13.04.2005 tarihinde Ordu / Fatsa, Amasya / Merzifon, Karabük / Safranbolu, Konya / Seydişehir,
- 29.12.2005 tarihinde Konya / Cihanbeyli-Beyşehir, Kütahya / Emet, Manisa / Sarıgöl-Gördes, Denizli / Acıpayam-Tavas-Sarayköy, Kastamonu / Taşköprü, Tokat / Zile, Niğde / Bor, Adana / Karataş, Sakarya / Akyazı, Şanlıurfa / Birecik, Gaziantep / İslahiye, Kocaeli / Karamürsel, Afyonkarahisar / Çay, Uşak / Eşme,

vergi daireleri müdür ve müdür yardımcılarında eğitim verilmiştir.

11.3. Gelirler Kontrolörlerinin Eğitim Çalışmaları

Gelirler Kontrolörleri Daire Başkanlığınca, denetim gücünün nitelik yönünden artırılması için; seminer, konferans, panel, sempozyum ve hizmet içi eğitim yöntemleri ile Gelirler Kontrolörleri ve Stajyer Gelirler Kontrolörlerinin geçmiş yıl çalışmalarının değerlendirilmesi, eğitim ihtiyacının tespiti, eğitim plan ve programlarının hazırlanması, uygulanması, değerlendirilmesi, eğitim araştırmaları yapılması, geliştirilmesi ve diğer mesleki görevlerin yürütülmesi çalışmalarına büyük önem verilmektedir.

Bu çerçevede, 2005 yılı içerisinde Gelirler Kontrolörleri tarafından yapılan kurum içi ve kurum dışı mesleki eğitim çalışmaları aşağıdaki gibidir;

- 2004 yılında mesleğe alınan XXXVIII. Promosyonun Temel Vergi Mevzuatı Eğitimine 2005 yılı içerisinde devam edilmiş, 2005 yılında mesleğe alınan XXXIX. Promosyonun eğitimine de bu yıl içinde başlanılmış olup, 2006 yılında söz konusu eğitimleri tamamlanacaktır.
- XXXVIII ve XXXIX. Promosyona mensup Stajyer Gelirler Kontrolörlerinin, aldıkları teorik eğitimin pekiştirilmesi ve uygulama pratiklerinin artırılması amacıyla 2005 yılında Gelirler Kontrolörleri refakatinde vergi incelemesi çalışmalarına katılmaları sağlanmıştır.
- Stajyer Gelirler Kontrolörlerinin teorik eğitimlerine destek vermek amacıyla öğretici ve diğer kıdemli Gelirler Kontrolörlerince "Seminer Notu" hazırlanması çalışmaları 2005 yılında devam etmiş olup, bu çalışmalar kapsamında 4 Gelirler Başkontrolörü ile 9 Stajyer Gelirler Kontrolörü yer almıştır.
- 2005 yılında 1 Gelirler Kontrolörü ABD'de lisans üstü eğitimini tamamlamıştır.
- Türkiye ve Orta Doğu Amme Enstitüsü tarafından kamu personeli için düzenlenen kısa süreli eğitim seminerlerinde yıl içerisinde 2 Gelirler Kontrolörü görev almıştır.
- 2005 yılında Ankara Mesleki Eğitim Kursunda 5 Gelirler Başkontrolörü eğitici olarak görevlendirilmiştir.
- Gelir Uzman Yardımcılığı eğitiminde 2 Gelirler Başkontrolörü görevlendirilmiştir.
- Serbest Muhasebeci Mali Müşavirler ve Yeminli Mali Müşavirlerin Eğitiminde 4 Gelirler Başkontrolörü eğitici olarak görevlendirilmiştir.
- Tedaş A.Ş. Genel Müdürlüğü performans Yönetimi Dairesi Başkanlığı tarafından düzenlenen eğitim programında 1 Gelirler Başkontrolörü eğitici olarak görevlendirilmiştir.
- Yeminli Mali Müşavirlik sınavlarına hazırlık amacıyla düzenlenen kurslarda eğitici olarak 3 Gelirler Başkontrolörü görevlendirilmiştir.
- Gelirler Kontrolörleri 2005 Yılı Genel Çalışma Plan ve Programında öngörülen ve Başkanlığımızca kurulan "Araştırma ve Geliştirme Ekibi"nde 6 Gelirler Kontrolörü görevlendirilmiştir.
- Gelir İdaresi Başkanlığı tarafından istenilen çeşitli çalışmalara 11 Gelirler Kontrolörü katılmıştır.
- Kurum dışı farklı seminerlerde 3 Gelirler Kontrolörü eğitici olarak görev almıştır.

12. ULUSLARARASI İLİŞKİLER

12.1. Çifte Vergilendirmeyi Önleme Anlaşmaları

Çifte Vergilendirmeyi Önleme Anlaşmaları 03.11.1970 tarihinde Avusturya ile imzalanarak başlamış olup, bugüne kadar 83 ülke ile bu çerçevede görüşme yapıp, 61 ülke ile Anlaşma imzalanarak yürürlüğe girmiştir. Anlaşma yapılan ülkelerden 21'i Avrupa Birliği üyesidir.

Çifte Vergilendirmeyi Önleme Amacıyla;

| | |
|---|----|
| Yürürlükte Olan Anlaşma Sayısı | 61 |
| Anlaşması İmzalanan Ülke Sayısı | 10 |
| Anlaşması Parafe Edilen Ülke Sayısı | 4 |
| Anlaşması Görüşme Aşamasında Olan Ülke Sayısı | 8 |

Çifte Vergilendirmeyi Önleme Anlaşmaları Bilançosu

| | AB | OECD | Diğer | Toplam |
|----------------------------|-----------|----------|-----------|------------|
| Yürürlükte Olan | 21 | 3 | 37 | 61 |
| İmzalanan | 1 | - | 9 | 10 |
| Parafe Edilen | 2 | 1 | 1 | 4 |
| Ara Toplam | 24 | 4 | 47 | 75 |
| Müzakereleri D.E. | 1 | 1 | 6 | 8 |
| Teklif Teati Edilen | - | 3 | 14 | 17 |
| Toplam | 25 | 8 | 67 | 100 |

Çifte Vergilendirmeyi Önleme Anlaşmaları Müzakereleri Başlayacak Ülkeler

| Ülke Adı | Türk Teklifinin Gönderildiği Tarih | Karşı Teklifin Alındığı Tarih |
|------------------------|------------------------------------|-------------------------------|
| 1) Libya | 14.04.1995 | - |
| 2) Gabon | - | 08.09.2000 |
| 3) Hong Kong | - | 07.04.2000 |
| 4) Uruguay | 10.08.1995 | - |
| 5) Irak | 03.03.1986 | - |
| 6) Mauritius | - | 01.09.1999 |
| 7) Yeni Zelanda | 23.10.1992 | 02.09.2005 |
| 8) Şili | 09.03.1995 | - |
| 9) S.Arabistan | 28.12.2004 | 27.10.2005 |
| 10) Arjantin | 09.03.1995 | - |
| 11) Afganistan | 02.05.2002 | - |
| 12) Gana | 11.05.1999 | - |
| 13) Senegal | - | 04.02.2005 |
| 14) Kore Dem.Halk Cum. | - | 24.04.2002 |
| 15) Kamerun | 30.06.2004 | - |
| 16) Meksika | 05.09.1994 | - |
| 17) San Marino Cum. | - | 01.09.2005 |

Türkiye'nin Taraf Olduğu Çifte Vergilendirmeyi Önleme Anlaşmaları

| Taraf Devlet | Görüşmelere Başlangıç Tarihi | Kac Tur Görüşme Yapıldığı | Anlaşmanın Parafat Edildiği Tarih | Anlaşmanın İmza Edildiği Tarih | Anlaşmanın Uygun Bulan Kanun | | Anlaşmayı Onaylayan Bakanlar Kurulu Kararı | | Anlaşmanın | |
|---------------------------|------------------------------|---------------------------|-----------------------------------|--------------------------------|------------------------------|--------------------|--|-----------------------|----------------------|-----------------|
| | | | | | Kabul Tarihi | No.su | R.G. Tarihi ve No.su | Kabul Tarihi ve No.su | R.G. Tarihi ve No.su | Yürürlük Tarihi |
| Avusturya [*] | 22.01.1988 | 2 | 01.07.1969 | 03.11.1970 | 08.05.1973 - 1719 | 18.05.1973 - 14539 | 27.06.1973 - 7/6661 | 01.08.1973 - 14612 | 24.08.1973 | 01.01.1974 |
| Norveç | 11.10.1971 | 1 | 15.10.1971 | 16.12.1971 | 26.06.1975 - 1917 | 07.07.1975 - 15288 | 21.08.1975 - 7/10603 | 21.12.1975 - 15445 | 30.01.1976 | 01.01.1977 |
| Kore | 30.05.1983 | 2 | 30.09.1983 | 24.12.1983 | 10.06.1985 - 3229 | 25.06.1985 - 18792 | 16.08.1985 - 85/9766 | 02.10.1985 - 18886 | 25.03.1986 | 01.01.1987 |
| Ürdün | 06.03.1984 | 2 | 02.05.1984 | 06.06.1985 | 20.02.1986 - 3263 | 26.02.1986 - 19031 | 16.04.1986 - 86/10602 | 15.07.1986 - 19165 | 03.12.1986 | 01.01.1987 |
| S.Arabistan (Hv. Tasıma.) | 08.12.1986 | 2 | 18.03.1987 | 11.01.1989 | 18.04.1990 - 3627 | 01.05.1990 - 20505 | 22.05.1990 - 90/516 | 02.07.1990 - 20566 | 09.08.1990 | 01.01.1987 |
| Tunus | 04.06.1985 | 2 | 17.01.1986 | 02.10.1986 | 18.05.1987 - 3364 | 26.05.1987 - 19471 | 29.06.1987 - 87/11927 | 30.09.1987 - 19590 | 28.12.1987 | 01.01.1988 |
| Romanya | 16.09.1983 | 3 | 08.02.1986 | 01.07.1986 | 27.05.1988 - 3456 | 01.06.1988 - 19829 | 04.07.1988 - 88/13123 | 21.08.1988 - 19906 | 15.09.1988 | 01.01.1989 |
| Hollanda | 25.03.1985 | 2 | 21.02.1986 | 27.03.1986 | 27.05.1988 - 3459 | 01.06.1988 - 19829 | 04.07.1988 - 88/13122 | 22.08.1988 - 19907 | 30.09.1988 | 01.01.1989 |
| Pakistan | 13.03.1983 | 3 | 01.11.1985 | 14.11.1985 | 27.05.1988 - 3457 | 01.06.1988 - 19829 | 04.07.1988 - 88/13129 | 26.08.1988 - 19911 | 08.08.1988 | 01.01.1989 |
| İngiltere | 03.09.1984 | 3 | 14.06.1985 | 19.02.1986 | 27.05.1988 - 3458 | 01.06.1988 - 19829 | 30.07.1988 - 88/13153 | 19.10.1988 - 19964 | 26.10.1988 | 01.01.1989 |
| Finlandiya | 27.03.1984 | 2 | 19.10.1984 | 09.05.1986 | 10.11.1988 - 3498 | 17.11.1988 - 19992 | 25.11.1988 - 88/13510 | 30.11.1988 - 20005 | 30.12.1988 | 01.01.1989 |
| K.K.T.C. | 16.02.1987 | 2 | 01.05.1987 | 22.12.1987 | 10.11.1988 - 3500 | 17.11.1988 - 19992 | 11.12.1988 - 88/13556 | 26.12.1988 - 20031 | 30.12.1988 | 01.01.1989 |
| Fransa | 04.03.1986 | 1 | 07.03.1986 | 18.02.1987 | 07.12.1988 - 3509 | 14.12.1988 - 20019 | 05.01.1989 - 89/13682 | 10.04.1989 - 20135 | 01.07.1989 | 01.01.1990 |
| Almanya | 05.05.1981 | 4 | 14.12.1984 | 16.04.1985 | 27.02.1986 - 3264 | 04.03.1986 - 19037 | 20.04.1986 - 86/10610 | 09.07.1986 - 19159 | 31.12.1989 | 01.01.1990 |
| İsviç | 13.11.1984 | 2 | 24.05.1985 | 21.01.1988 | 19.04.1990 - 3633 | 08.05.1990 - 20512 | 24.06.1990 - 90/588 | 30.09.1990 - 20651 | 18.11.1990 | 01.01.1991 |
| Belçika | 09.02.1987 | 2 | 15.05.1987 | 02.06.1987 | 10.11.1988 - 3499 | 17.11.1988 - 19992 | 08.08.1991 - 91/2110 | 15.09.1991 - 20992 | 08.10.1991 | 01.01.1992 |
| Danimarka | 24.04.1989 | 2 | 27.04.1990 | 30.05.1991 | 11.03.1993 - 3884 | 21.03.1993 - 21531 | 28.04.1993 - 93/4352 | 23.05.1993 - 21589 | 20.06.1993 | 01.01.1991 |
| İtalya | 31.03.1987 | 2 | 30.09.1988 | 27.07.1990 | 09.05.1991 - 3740 | 21.05.1991 - 20877 | 19.07.1993 - 93/4657 | 09.09.1993 - 21693 | 01.12.1993 | 01.01.1994 |
| Japonya | 14.05.1986 | 4 | 06.11.1992 | 08.03.1993 | 15.09.1994 - 4012 | 22.09.1994 - 22059 | 17.10.1994 - 94/6130 | 13.11.1994 - 22110 | 28.12.1994 | 01.01.1995 |
| B.A.E. | 20.03.1990 | 1 | 22.03.1990 | 29.01.1993 | 27.09.1994 - 4040 | 01.10.1994 - 22068 | 18.11.1994 - 94/6258 | 27.12.1994 - 22154 | 26.12.1994 | 01.01.1995 |
| Macaristan | 25.09.1989 | 2 | 20.06.1991 | 10.03.1993 | 21.09.1994 - 4031 | 29.09.1994 - 22066 | 08.11.1994 - 94/6213 | 25.12.1994 - 22152 | 09.11.1995 | 01.01.1993 |

| Taraflar Devlet | Görüşmelere Başlangıç Tarihi | Kaç Tur Görüşme Yapıldığı | Anlaşmanın Parafı Edildiği Tarih | Anlaşmanın İmza Edildiği Tarih | Anlaşmanın Onaylanmasını Uygun Bular Kanun | | Anlaşmayı Onaylayan Bakanlar Kurulu Kararı | | Anlaşmanın | |
|-----------------|------------------------------|---------------------------|----------------------------------|--------------------------------|--|--------------------|--|-----------------------|----------------------|-----------------|
| | | | | | Kabul Tarihi | No.su | R.G. Tarihi ve No.su | Kabul Tarihi ve No.su | R.G. Tarihi ve No.su | Yürürlük Tarihi |
| Kazakistan | 26.07.1993 | 2 | 13.03.1995 | 15.08.1995 | 25.07.1996 - 4155 | 31.07.1996 - 22713 | 30.09.1996 - 96/8664 | 08.11.1996 - 22811 | 18.11.1996 | 01.01.1997 |
| Makedonya | 11.05.1994 | 1 | 12.05.1994 | 16.06.1995 | 25.07.1996 - 4156 | 31.07.1996 - 22713 | 03.09.1996 - 96/8549 | 07.10.1996 - 22780 | 28.11.1996 | 01.01.1997 |
| Arnavutluk | 08.02.1993 | 2 | 04.03.1994 | 04.04.1994 | 25.07.1996 - 4154 | 31.07.1996 - 22713 | 03.09.1996 - 96/8543 | 05.10.1996 - 22778 | 26.12.1996 | 01.01.1997 |
| Cezayir | 12.03.1990 | 2 | (*) 28.06.1990 | 02.08.1994 | 28.08.1996 - 4170 | 03.09.1996 - 22746 | 06.11.1996 - 96/8794 | 30.12.1996 - 22863 | 30.12.1996 | 01.01.1997 |
| Moğolistan | 25.06.1993 | 1 | 26.06.1993 | 12.09.1995 | 28.08.1996 - 4174 | 03.09.1996 - 22746 | 07.11.1996 - 96/8806 | 30.12.1996 - 22863 | 30.12.1996 | 01.01.1997 |
| Hindistan | 07.03.1988 | 3 | 29.10.1993 | 31.01.1995 | 28.08.1996 - 4176 | 03.09.1996 - 22746 | 04.11.1996 - 96/8779 | 30.12.1996 - 22863 | 30.12.1996 | 01.01.1994 |
| Malezya | 27.01.1986 | 4 | - | 27.09.1994 | 28.08.1996 - 4171 | 03.09.1996 - 22746 | 04.11.1996 - 96/8777 | 30.12.1996 - 22863 | 31.12.1996 | 01.01.1997 |
| Mısır | 22.11.1993 | 1 | 26.11.1993 | 25.12.1993 | 28.08.1996 - 4172 | 03.09.1996 - 22746 | 17.10.1996 - 96/8750 | 30.12.1996 - 22863 | 31.12.1996 | 01.01.1997 |
| Çin Halk Cum. | 21.05.1990 | 2 | 10.05.1991 | 23.05.1995 | 28.08.1996 - 4175 | 03.09.1996 - 22746 | 04.11.1996 - 96/8778 | 30.12.1996 - 22863 | 20.01.1997 | 01.01.1998 |
| Polonya | 29.05.1999 | 2 | 07.05.1993 | 03.11.1993 | 28.08.1996 - 4169 | 03.09.1996 - 22746 | 11.10.1996 - 96/8731 | 30.12.1996 - 22863 | 01.04.1997 | 01.01.1998 |
| Türkmenistan | 28.11.1994 | 2 | 21.04.1995 | 17.08.1995 | 04.04.1997 - 4241 | 10.04.1997 - 22960 | 12.05.1997 - 97/9426 | 13.06.1997 - 23018 | 24.06.1997 | 01.01.1998 |
| Azerbaycan | 08.02.1994 | 1 | - | 09.02.1994 | 04.04.1997 - 4240 | 10.04.1997 - 22960 | 16.05.1997 - 97/9477 | 27.06.1997 - 23032 | 01.09.1997 | 01.01.1998 |
| Bulgaristan | 19.04.1993 | 2 | - | 07.07.1994 | 28.08.1996 - 4173 | 03.09.1996 - 22746 | 02.09.1997 - 97/9917 | 15.09.1997 - 23111 | 17.09.1997 | 01.01.1998 |
| Özbekistan | 12.07.1994 | 2 | 20.07.1995 | 08.05.1996 | 17.07.1997 - 4298 | 26.07.1997 - 23061 | 26.08.1997 - 97/9882 | 07.09.1997 - 23103 | 30.09.1997 | 01.01.1997 |
| A.B.D. | 31.03.1986 | 2 | 11.05.1995 | 26.03.1996 | 11.12.1997 - 4312 | 14.12.1997 - 23200 | 17.12.1997 - 97/10434 | 31.12.1997 - 23217 | 19.12.1997 | 01.01.1998 |
| Beyaz Rusya | 10.06.1996 | 1 | 13.06.1996 | 24.07.1996 | 26.02.1998 - 4345 | 03.03.1998 - 23275 | 30.03.1998 - 98/10875 | 22.04.1998 - 23321 | 29.04.1998 | 01.01.1999 |
| Ukrayna | 21.06.1994 | 2 | 27.01.1995 | 27.11.1996 | 11.02.1998 - 4339 | 14.02.1998 - 23258 | 18.03.1998 - 98/10846 | 22.04.1998 - 23321 | 29.04.1998 | 01.01.1999 |
| İsrail | 25.04.1994 | 2 | 15.02.1996 | 14.03.1996 | 26.02.1998 - 4344 | 03.03.1998 - 23275 | 03.04.1998 - 98/11047 | 24.05.1998 - 23351 | 27.05.1998 | 01.01.1999 |
| Slovakya | 13.11.1995 | 2 | 05.09.1996 | 02.04.1997 | 30.07.1999 - 4428 | 05.08.1999 - 23777 | 27.08.1999 - 99/13293 | 03.10.1999 - 23835 | 02.12.1999 | 01.01.2000 |
| Kuveyt | 30.05.1988 | 2 | 02.02.1989 | 06.10.1997 | 30.07.1999 - 4429 | 05.08.1999 - 23777 | 04.10.1999 - 99/13519 | 28.11.1999 - 23890 | 13.12.1999 | 01.01.1997 |
| Rusya | 31.08.1992 | 1 | 29.11.1996 | 15.12.1997 | 30.07.1999 - 4426 | 05.08.1999 - 23777 | 03.11.1999 - 99/13619 | 17.12.1999 - 23909 | 31.12.1999 | 01.01.2000 |
| Endonezya | 21.02.1995 | 2 | 28.07.1995 | 25.02.1997 | 26.02.1998 - 4352 | 03.03.1998 - 23275 | 06.01.2000 - 2000/27 | 15.02.2000 - 23965 | 06.03.2000 | 01.01.2001 |

| Taraflar Devlet | Görüşmelere Başlangıç Tarihi | Kaç Tur Görüşme Yapıldığı | Anlaşmanın Parafte Edildiği Tarih | Anlaşmanın İmza Edildiği Tarih | Anış. Onaylanmasını Uygun Bula Kanun | | Anlaşmayı Onaylayan Bakanlar Kurulu Kararı | | Anlaşmanın | |
|-----------------|------------------------------|---------------------------|-----------------------------------|--------------------------------|--------------------------------------|--------------------|--|-----------------------|----------------------|-----------------|
| | | | | | Kabul Tarihi | No.su | R.G. Tarihi ve No.su | Kabul Tarihi ve No.su | R.G. Tarihi ve No.su | Yürürlük Tarihi |
| Litvanya | 03.03.1997 | 2 | 09.01.1998 | 24.11.1998 | 01.02.2000 - 4527 | 06.02.2000 - 23956 | 24.03.2000 - 2000/349 | 10.05.2000 - 24045 | 17.05.2000 | 01.01.2001 |
| Hırvatistan | 28.01.1997 | 2 | 28.08.1997 | 22.09.1997 | 01.02.2000 - 4525 | 06.02.2000 - 23956 | 23.03.2000 - 2000/339 | 10.05.2000 - 24045 | 18.05.2000 | 01.01.2001 |
| Moldova | 17.06.1996 | 1 | - | 25.06.1998 | 01.02.2000 - 4526 | 06.02.2000 - 23956 | 01.06.2000 - 2000/861 | 25.07.2000 - 24120 | 28.07.2000 | 01.01.2001 |
| Singapur | 04.10.1993 | 2 | 17.05.1996 | 09.07.1999 | 26.04.2001 - 4663 | 09.05.2001 - 24397 | 07.06.2001 - 2001/2605 | 18.07.2001 - 24466 | 27.08.2001 | 01.01.2002 |
| Kırgızistan | 05.10.1995 | 3 | - | 01.07.1999 | 26.04.2001 - 4664 | 09.05.2001 - 24397 | 30.10.2001 - 2001/3234 | 12.12.2001 - 24611 | 20.12.2001 | 01.01.2002 |
| Tacikistan | - | - | - | 06.05.1996 | 18.10.2001 - 4718 | 24.10.2001 - 24563 | 13.11.2001 - 2001/3336 | 24.12.2001 - 24620 | 26.12.2001 | 01.01.2002 |
| Çek Cum. | 04.05.1998 | 2 | 28.05.1999 | 12.11.1999 | 09.07.2003 - 4922 | 12.07.2003 - 25166 | 30.10.2003 - 2003/6381 | 15.12.2003 - 25317 | 16.12.2003 | 01.01.2004 |
| İspanya | 07.04.1997 | 4 | 18.03.2002 | 05.07.2002 | 16.10.2003 - 4986 | 21.10.2003 - 25266 | 11.11.2003 - 2003/6454 | 18.12.2003 - 25320 | 18.12.2003 | 01.01.2004 |
| Bangladeş | 07.10.1996 | 2 | 02.10.1997 | 31.10.1999 | 15.07.2003 - 4930 | 22.07.2003 - 25176 | 30.10.2003 - 2003/6380 | 15.12.2003 - 25317 | 23.12.2003 | 01.01.2004 |
| Letonya | 03.03.1997 | 2 | 09.01.1998 | 03.06.1999 | 15.07.2003 - 4938 | 22.07.2003 - 25176 | 05.11.2003 - 2003/6431 | 22.12.2003 - 25324 | 23.12.2003 | 01.01.2004 |
| Slovenya | 15.03.1999 | 2 | 29.09.2000 | 19.04.2001 | 15.07.2003 - 4931 | 22.07.2003 - 25176 | 01.12.2003 - 2003/6494 | 23.12.2003 - 25325 | 23.12.2003 | 01.01.2004 |
| Yunanistan | 17.10.1988 | 11 | 14.11.2003 | 02.12.2003 | 25.12.2003 - 5032 | 30.12.2003 - 25332 | 20.01.2004 - 2004/6777 | 02.03.2004 - 25390 | 05.03.2004 | 01.01.2005 |
| Suriye | 21.12.1999 | 2 | - | 06.01.2004 | 29.04.2004 - 5161 | 07.05.2004 - 25455 | 02.06.2004 - 2004/7445 | 28.06.2004 - 25506 | 21.08.2004 | 01.01.2005 |
| Tayland | 19.12.1994 | 2 | 05.07.1996 | 11.04.2002 | 29.04.2004 - 5157 | 07.05.2004 - 25455 | 20.12.2004 - 2004/8275 | 08.01.2005 - 25694 | 13.01.2005 | 01.01.2006 |
| Lüksemburg | 11.11.1996 | 2 | 21.05.2003 | 09.06.2003 | 02.12.2004 - 5267 | 07.12.2004 - 25663 | 27.12.2004 - 2004/8309 | 08.01.2005 - 25694 | 18.01.2005 | 01.01.2006 |
| Sudan | 15.11.1999 | 1 | 18.11.1999 | 26.08.2001 | 15.07.2003 - 4932 | 22.07.2003 - 25176 | 25.08.2003 - 2003/6087 | 17.09.2003 - 25232 | 31.01.2005 | 01.01.2006 |
| Estonya | 03.03.1997 | 2 | 09.01.1998 | 25.08.2003 | 29.04.2004 - 5158 | 07.05.2004 - 25455 | 18.06.2004 - 2004/7501 | 04.07.2004 - 25512 | 21.02.2005 | 01.01.2006 |
| İran | 05.02.1994 | 2 | 21.07.1994 | 17.06.2002 | 09.07.2003 - 4923 | 12.07.2003 - 25166 | 01.09.2003 - 2003/6157 | 09.10.2003 - 25254 | 27.02.2005 | 01.01.2006 |

(*)Anlaşmanın bazı maddeleri 25-27 Mayıs 1993 tarihlerinde Ankara'da yapılan görüşmeler sonunda revize edilmiştir.

(* *)Anlaşmanın bazı maddeleri 21-22 Mart 1994 tarihlerinde Ankara'da yapılan görüşmeler sonunda revize edilmiştir.

[*]Söz konusu Anlaşma revize edilmiş olup, 03.06.2004 tarihinde parafte edilmiştir.

**Müzakereleri Devam Etmekte Olan
Çifte Vergilendirmeyi Önleme Anlaşmaları**

| | Ülke Adı | Görüşmelerin Başlangıç Tarihi | Kaç Tur Görüşme Yapıldığı | Son Tur Görüşmelerin Yapıldığı Tarih ve Yer |
|----|-----------|-------------------------------|---------------------------|--|
| 1) | İsviçre | 21.10.1986 | 5 | Son tur görüşmeler 5-7 Ekim 2004 tarihleri arasında Bern'de yapılmıştır. |
| 2) | Gürcistan | 08.04.1997 | 5 | Son tur görüşmeler 3-5 Ekim 2005 tarihleri arasında Tiflis'de yapılmıştır. |
| 3) | Nijerya | 07.07.1997 | 3 | Son tur görüşmeler 17-19 Ocak 2000 tarihleri arasında Ankara'da yapılmıştır. |
| 4) | Vietnam | 29.06.1999 | 2 | Son tur görüşmeler 8-11 Ocak 2002 tarihleri arasında Ankara'da yapılmıştır. |
| 5) | İrlanda | 26.07.1999 | 2 | Son tur görüşmeler 24-27 Ekim 2000 tarihleri arasında Ankara'da yapılmıştır. |
| 6) | Küba | 04.02.2002 | 1 | Son tur görüşmeler 4-8 Şubat 2002 tarihleri arasında Havana'da yapılmıştır. |
| 7) | Brezilya | 14.03.2005 | 1 | Son tur görüşmeler 14-16 Mart 2005 tarihleri arasında Brasilia'da yapılmıştır. |

12.2. OECD ile İlgili Çalışmalar

12.2.1 İktisadi İşbirliği ve Gelişme Teşkilatı (OECD) Komite ve Çalışma Partisi Faaliyetleri

2005 Yılında, CFA/FTA Vergi İdaresi Forumu Çalışmaları, CFA Mali İşler Komitesi Çalışmaları, OECD Rüşvetle Mücadele Çalışma Grubu Çalışmaları, CFA/WP1 Çifte Vergilendirmenin Önlenmesi Çalışma Partisi, CFA/WP2 Vergi İstatistikleri ve Vergi Analizleri Çalışma Partisi, CFA/WP6 Çokuluslu Şirketlerin Vergilendirilmesi Çalışma Partisi, CFA/WP8 Vergi Kaçakçılığı ve Vergiden Kaçınma Çalışma Partisi, CFA/ WP9 Tüketim Vergileri Çalışma Partisi Çalışmaları, CFA Zararlı Vergi Uygulamaları Forumu Çalışmaları, EPOC Ekonomi ve Çevre Politikaları Bütünleşme Grubu Çalışmaları, CFA/CCNM Üye Olmayan Ekonomilerle İşbirliği Danışma Grubu Çalışmaları, CTPA Vergi Politikaları ve İdaresi Merkezi Çalışmaları, OECD/MENA Ortadoğu ve Kuzey Afrika Ülkeleri ile İşbirliği Programı Çalışmaları, EDRC Ekonomi Politikaları İnceleme Komitesi Çalışmaları takip edilerek Ülkemizle ilgili gerekli teknik katılımlar yapılmış ve soru kağıtları cevaplandırılmıştır.

OECD Toplantıları ve Katılımcıları

| TARİH | KOMİTE/ PARTİ/GRUP | KONU | KATILANLAR | TOPLANTI YERİ |
|-------------|-----------------------|--|-----------------------------|---------------|
| 18-20 Ocak | CIME/BRE | OECD Rüşvetle Mücadele Çalışma Grubu (Slovenya 1. Aşama İncelemesi) | Namık Kemal UYANIK | Paris |
| 24 Ocak | CFA | Mali İşler Komitesi Büro | Bülent TAŞ | Paris |
| 25-26 Ocak | CFA | Mali İşler Komitesi | Osman ARIÖĞLU Bülent TAŞ | Paris |
| 26-27 Ocak | CFA | CTPA Rountable on Business Re-organisation | Osman ARIÖĞLU Bülent TAŞ | Paris |
| 26-27 Ocak | OECD/MENA | Yatırımlar İçin Vergi Çerçevesi Sağlanması ve Vergi Teşviklerinin Belirlenmesi | Kemal UZUN | Bahreyn |
| 14-15 Şubat | CFA/WP1/WGB | Hizmetlere İlişkin Vergi Anlaşmaları Çalışma Grubu | Bülent TAŞ Kemal UZUN | Paris |
| 1 - 2 Mart | Advisory Group | Üye Olmayan Ülkelerle İşbirliği Danışma Kurulu | Tükel ÇOPUR | Kanada/Ottawa |

| TARİH | KOMİTE/ PARTİ/GRUP | KONU | KATILANLAR | TOPLANTI YERİ |
|------------------------|-----------------------|--|---|--------------------------|
| 7-9 Mart | CFA WP6 | Çokuluslu Şirketlerin Vergilendirilmesi Çalışma Partisi | Seyit Ahmet BAŞ | Paris |
| 15-16 Mart | | Uluslararası Vergi Diyalogu | Mehmet AHKEMOĞLU Mehmet ATUĞ | Roma |
| 16-17 Mart | CFA WP8 | Vergi Kaçakçılığı ve Vergiden Kaçınma Çalışma Partisi | Adnan ERTÜRK | Paris |
| 4 Nisan | OECD/MENA | Ortadoğu ve Kuzey Afrika için yeni OECD Yatırım İnsiyatifi kapsamında Steering Group | Seyit Ahmet BAŞ | Paris |
| 11-12 Nisan | Board Toplantısı | Üye Olmayan Ülkelerle İşbirliği Danışma Kurulu | Oktay UĞUR Tükel ÇOPUR | Paris |
| 18-19 Nisan | CFA | Hükümetlerarası Transferler (NETWORK) | Yüksel KARACA | İtalya |
| 23-27 Mayıs | CIME/BRE | OECD Rüşvetle Mücadele Çalışma Grubu (Slovakya 2. Aşama İncelemesi) | N.Kemal UYANIK | Slovakya/ Bratislava |
| 31 Mayıs- 2 Haziran | CFA WP2 | Vergi Analizleri ve Vergi İstatistikleri Çalışma Partisi | Yüksel KARACA | Paris |
| 1-2 Haziran | CFA /FTA | Vergi İdaresi Forumu | Osman ARIÖĞLU Bülent TAŞ H.Ümit AKSOY | İrlanda/Dublin |
| 23-24 Haziran | CFA WP9 | Tüketim Vergileri Çalışma Partisi | Murat SEZGİN | Paris |
| 27 Haziran | CFA | Mali İşler Komitesi Büro | Bülent TAŞ | Paris |
| 28-29 Haziran | CFA | Mali İşler Komitesi | Osman ARIÖĞLU Bülent TAŞ | Paris |
| 28-29 Haziran | OECD/MENA | Task Force Meeting | Yüksel KARACA | Bahreyn |
| 6-7 Eylül | OECD/MENA | Working Group 3 Meeting | Yüksel KARACA | Mısır/Kahire |
| 8-9 Eylül | CFA | Hükümetlerarası Transferler (NETWORK) | Yüksel KARACA | Paris |
| 14-16 Eylül | CFA/FTA | Sub-Group Meeting | Timur ÇAKMAK | İsveç/Stockholm |
| 20-21 Eylül | CFA WP1 | Çifte Vergilendirmenin Önlenmesi Çalışma Partisi | Kemal UZUN | Paris |
| 22-23 Eylül | CFA | Global Forum: Vergi Anlaşmaları ve Transfer Fiyatlandırma | Kemal UZUN | Paris |
| 27-30 Eylül | | 5. Asya-Pasifik Bölgesel Yolsuzlukla Mücadele Konferansı | Namık Kemal UYANIK | Çin/Pekin |
| 18-20 Ekim | CIME/BRE | OECD Rüşvetle Mücadele Çalışma Grubu (Slovakya 2. Aşama İncelemesi) | Namık Kemal UYANIK | Paris |
| 18-19 Ekim | CFA WP8 | Vergi Kaçakçılığı ve Vergiden Kaçınma Çalışma Partisi | Adnan ERTÜRK | Paris |
| 14-15 Kasım | CFA WP6 | Çokuluslu Şirketlerin Vergilendirilmesi Çalışma Partisi | Murat SEZGİN | Paris |
| 15-16 Kasım | | Vergi Amaçlı Şeffaf ve Etkin Bilgi Değişimi konulu Global Forum | Bülent TAŞ | Avustralya/ Melbourne |
| 15-17 Kasım | CFA WP2 | Vergi Analizleri ve Vergi İstatistikleri Çalışma Partisi | Yüksel KARACA Mithat HIZLI | Paris |
| 18 Kasım | CFA/EPOC | 2 No.lu Çalışma Partisi ve Çevre Komitesinin Ortak Toplantısı | Yüksel KARACA Mithat HIZLI | Paris |
| 29-30 Kasım | CFA WP9 | Tüketim Vergileri Çalışma Partisi | Timur ÇAKMAK | Paris |
| 29 Kasım-2 Aralık | | 2. ATAIC Teknik Konferansı | Aydın KIRATLI Mustafa GÜNEŞ | İran/Tahran |

12.2.2. Eğitim Çalışmaları

12.2.2.1. Çok Tarafli Eğitim Çalışmaları

1993 yılında OECD, T.C. Dışişleri Bakanlığı, Maliye Bakanlığı ve TİKA'nın ortaklaşa düzenlediği bir protokol çerçevesinde Maliye Bakanlığı'nın ev sahipliğinde kurulan OECD Ankara Çok Tarafli Vergi Merkezi'nde 2005 yılında düzenlenen 8 ayrı seminere 12 değişik ülkeden toplam 174 kişi katılmıştır.

1993 yılından beri faaliyette bulunan OECD Ankara Çok Tarafli Vergi Merkezi'nde Gelir İdaresi Başkanlığı'nın organizasyonu ve teknik katılımları ile bugüne kadar başta Türk Cumhuriyetleri olmak üzere, Yeni Bağımsız Devletlere mensup 36 değişik ülkeden 3214 üst düzey vergi memuru düzenlenen faaliyetlere katılmıştır.



OECD Ankara Çok Tarafli Vergi Merkezi'ne üst düzey vergi memurları; Arnavutluk, Azerbaycan, Beyaz Rusya, Bosna-Hersek, Bulgaristan, Çek Cumhuriyeti, Çin Halk Cumhuriyeti, Ermenistan, Estonya, Fas, Güney Afrika, Gürcistan, Hırvatistan, İngiltere, Kamboçya, Kazakistan, Kırgızistan, Kosova/UNMIK, Letonya, Litvanya, Macaristan, Makedonya, Mısır, Moğolistan, Moldova, Özbekistan, Polonya, Romanya, Rusya Federasyonu, Slovak Cumhuriyeti, Slovenya, Tacikistan, Türkmenistan, Ukrayna, Montenegro ve Vietnam'dan gelmektedir.

Seminerlerde Uluslararası Vergilendirme Sistemleri, diğer ülke deneyimleri ile Türk Vergi Sistemi ve Vergi İdaresinin Yapısı anlatılmaktadır. Seminerler, OECD üyesi ülkelere mensup uluslararası vergilendirme prensipleri alanında deneyimli profesörler ve üst düzey bürokratlar tarafından verilmektedir. Bu grup içinde yer alan Maliye Bakanlığı Gelir İdaresi Başkanlığı bürokratları da Ankara ve diğer Merkezlerde düzenlenen seminerlere öğretici olarak katılmaktadırlar.

Ankara Merkezi diğer merkezlere göre en çok seminer düzenleyen merkez olmuştur. Bu gözlemleri yapan OECD, 1997 yılında da Orta Asya'ya ilave olarak Orta Avrupa üst düzey bürokratlarının eğitimlerinin çeşitli destek kurslarla Ankara'da yapılmasını kararlaştırmıştır. Türk Hükümeti ile OECD arasında yapılan ve 3 Ocak 2003 tarih ve 24982 sayılı Resmi Gazetede yayımlanan "Mutabakat Muhtırası" ile Çok Tarafli Vergi Programları uygulanması faaliyetlerinin 31 Aralık 2007 yılına kadar devam etmesine karar verilmiştir.

Vergileme alanında gerçekleşen bu uluslararası işbirliği liberalleşme sürecinde bulunan Yeni Bağımsız Devletler ve diğer ülkelerin küreselleşen dünya ekonomisine entegre olmasına büyük katkı sağlamaktadır.

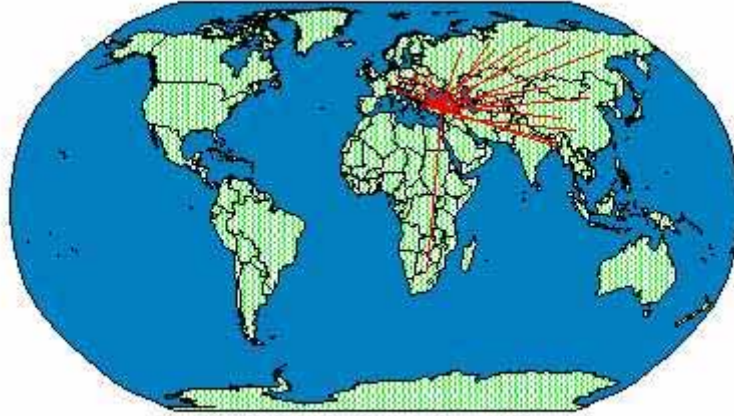

**OECD Ankara Çok Tarafli Vergi Merkezi'nde Düzenlenen
Seminarlere Katılan Ülkeler ve Temsilci Sayıları (1993-2005)**

| ÜLKELER | 1993 | 1994 | 1995 | 1996 | 1997 | 1998 | 1999 | 2000 | 2001 | 2002 | 2003 | 2004 | 2005 | TOPLAM |
|------------------|------|------|------|------|------|------|------|------|------|------|------|------|------|--------|
| Arnavutluk | 6 | 2 | 9 | 23 | 38 | 49 | 51 | 52 | 45 | 39 | 49 | 43 | 48 | 454 |
| Azerbaycan | 18 | 28 | 48 | 27 | 6 | 18 | 14 | 24 | 23 | 13 | 19 | 20 | 22 | 280 |
| Beyaz Rusya | - | - | - | - | 2 | 23 | 26 | 21 | 10 | 1 | - | - | 11 | 94 |
| Bosna- Hersek | - | - | - | - | - | 10 | 3 | - | - | - | - | - | - | 13 |
| Bulgaristan | - | 2 | - | - | - | - | - | 9 | - | - | 2 | 2 | - | 15 |
| Çek Cum. | - | - | - | 1 | 4 | - | 4 | - | - | - | - | 4 | - | 13 |
| Çin Halk Cum. | - | - | - | 10 | 14 | 8 | 4 | 7 | 4 | 10 | 8 | 12 | 13 | 90 |
| Ermenistan | 12 | 52 | 49 | 16 | - | - | - | - | - | - | - | - | - | 129 |
| Estonya | - | 2 | - | - | 8 | - | - | - | - | - | - | 3 | - | 13 |
| Fas | - | - | - | - | - | - | - | - | - | - | 4 | 10 | 16 | 30 |
| Gürcistan | 13 | 46 | 50 | 53 | 33 | 29 | 24 | 19 | 22 | 26 | 25 | 14 | 5 | 359 |
| Hırvatistan | - | - | - | - | - | - | - | - | - | - | 1 | - | - | 1 |
| İngiltere | - | - | - | - | - | - | - | - | - | - | - | 1 | - | 1 |
| Kamboçya | - | - | - | - | - | - | - | - | - | - | 7 | - | - | 7 |
| Kazakistan | 14 | 9 | - | 4 | 5 | - | 35 | 30 | 25 | 11 | 3 | - | - | 136 |
| Kırgızistan | - | - | - | 36 | 13 | 10 | - | - | 22 | 11 | - | 8 | 4 | 104 |
| Kosova/UN MIK | - | - | - | - | - | - | - | - | - | - | - | 12 | 10 | 22 |
| Letonya | - | 2 | - | 10 | 11 | - | - | - | - | - | - | 4 | - | 27 |
| Litvanya | - | 2 | - | 5 | 12 | - | - | - | - | - | - | 3 | - | 22 |
| Macaristan | - | - | - | - | 10 | - | - | - | - | - | - | - | - | 10 |
| Makedonya | - | - | - | - | 4 | 3 | - | - | 2 | - | - | - | - | 9 |
| Mısır | - | - | - | - | - | - | - | - | - | 7 | 25 | - | 3 | 35 |
| Moğolistan | 19 | 34 | 53 | 57 | 27 | 39 | 30 | 27 | 24 | 9 | 5 | 5 | 14 | 343 |

| ÜLKELER | 1993 | 1994 | 1995 | 1996 | 1997 | 1998 | 1999 | 2000 | 2001 | 2002 | 2003 | 2004 | 2005 | TOPLAM |
|-------------------|------|------|------|------|------|------|------|------|------|------|------|------|------|--------|
| Moldova | 24 | 28 | 45 | 49 | 20 | 29 | 17 | 6 | - | - | - | - | - | 218 |
| Montenegro | - | - | - | - | - | - | - | - | 1 | - | 1 | 1 | - | 3 |
| Polonya | - | 25 | - | - | 11 | 2 | - | - | - | - | - | 1 | - | 39 |
| Romanya | - | 25 | 8 | - | 13 | 15 | - | - | - | - | - | 2 | - | 63 |
| Rusya Fed. | 8 | 31 | 65 | 54 | 12 | 32 | 7 | 23 | 14 | 1 | - | 11 | 16 | 274 |
| Slovak Cum. | - | 2 | - | - | 6 | - | - | - | - | - | - | - | - | 8 |
| Slovenya | - | 13 | - | 2 | 4 | - | - | - | - | - | - | 1 | - | 20 |
| Güney Afrika Cum. | - | - | - | - | - | - | 3 | - | 1 | - | - | - | - | 4 |
| Tacikistan | - | 16 | 27 | 22 | - | 3 | 6 | - | - | 2 | - | - | - | 76 |
| Türkmenistan | 35 | 65 | 30 | 4 | - | - | - | - | - | 3 | - | 1 | - | 138 |
| Ukrayna | - | 10 | - | - | 7 | 2 | - | - | - | 4 | 9 | 19 | 12 | 63 |
| Özbekistan | 10 | 9 | - | 2 | 14 | 30 | 21 | 10 | - | - | - | - | - | 96 |
| Vietnam | - | - | - | - | 5 | - | - | - | - | - | - | - | - | 5 |
| TOPLAM | 159 | 403 | 384 | 375 | 279 | 302 | 245 | 228 | 193 | 137 | 158 | 177 | 174 | 3214 |



OECD Ankara Çok Taraflı Vergi Merkezi'nde Düzenlenen Seminerlere Katılanlardan Bir Görünüm

**OECD Ankara Çok Taraflı Vergi Merkezi'nde
Düzenlenen Seminerler (2000-2005)**

| 2000 | 2001 | 2002 | 2003 | 2004 | 2005 |
|--|--|--|--|--|--|
| Vergi Mükelleflerinin Hak ve Ödevleri (14-18 Şubat) | Dolaylı Vergileme Yöntemleri (12-16 Mart) | Dolaylı Vergileme Yöntemleri (11-15 Mart) | Elektronik Ticaretin Vergilendirilmesi (27-31 Ocak) | Vergiden Kaçınma (25-27 Şubat) | İç Denetim (14-18 Mart 2005) |
| Mülk Vergilendirmesi (27-31 Mart) | Vergi Teşvikleri (2-6 Nisan) | Bilgi Değişimi ve Banka Gizliliği (13-17 Mayıs) | Uluslararası Vergi Kaçakçılığı ve Vergiden Kaçınma (24-28 Şubat) | Elektronik Ticaretin Vergilendirilmesi (15-19 Mart) | Bilgi Değişimi ve Banka Bilgilerinin Gizliliği (04-08 Nisan) |
| Risk Analizi ve Vergi Denetiminde Özel Konular (10-21 Nisan) | Transfer Fiyatlandırma Rehberi (14-18 Mayıs) | Uluslararası Vergi Kaçakçılığı ve Vergiden Kaçınma (3-7 Haziran) | Vergi Anlaşmaları Uygulamaları (10-14 Mart) | Dolaylı Vergileme Yöntemleri (5-9 Nisan) | Transfer Fiyatlandırma (19-22 Nisan) |
| Doğal Kaynakların Vergilendirilmesi (8-12 Mayıs) | Uluslararası Vergi Kaçakçılığı ve Vergiden Kaçınma (4-8 Haziran) | KDV Dahil Elektronik Ticaretteki Gelişmeler (2-6 Eylül) | Transfer Fiyatlandırma Rehberi (16-20 Haziran) | Mülkün Vergilendirilmesi (10-14 Mayıs) | Büyük Vergi Mükelleflerinin Kontrolü ve Yönetimi (10-12 Mayıs) |
| Vergi Anlaşmaları (5-9 Haziran) | KDV ve Elektronik Ticaret (24-28 Eylül) | Çokuluslu Şirketlerin Denetimi (14-18 Ekim) | Vergi Anlaşmaları Müzakereleri (23-27 Haziran) | Çokuluslu Şirketlerin Denetimi (31 Mayıs-4 Haziran) | Vergi Teşvikleri (12-16 Eylül) |
| Gelir Vergisi: Özel Meseleler (25-29 Eylül) | Çokuluslu Şirketlerin Denetimi (8-12 Ekim) | Gelir Vergisi (4-8 Kasım) | Dolaylı Vergileme Yöntemleri (8-12 Eylül) | Mali Kurumların Vergilendirilmesi (6-10 Eylül) | Dolaylı Yöntemler (19-23 Eylül) |
| Küçük İşletmelerin Vergilendirilmesi (9-13 Ekim) | Vergi Anlaşmaları Uygulamaları (19-23 Kasım) | Vergi Anlaşmaları Uygulamaları (18-22 Kasım) | Vergi Teşvikleri (15-19 Eylül) | Vergi İnceleyicileri için Rüşvet Bilinci (22-26 Kasım) | Mülkün Vergilendirilmesi (10-14 Ekim) |
| Vergi Kaçakçılığı ve Yeraltı Ekonomisi (16-20 Ekim) | Emlak Vergileri (3-7 Aralık) | | Çokuluslu Şirketlerin Denetimi (13-17 Ekim) | İç Denetim (29 Kasım - 3 Aralık) | Uluslararası Vergi Kaçakçılığı ve Vergiden Kaçınma (21-25 Kasım) |
| Mali Kurumların Vergilendirilmesi (27 Kasım - 1 Aralık) | | | Bilgi Değişimi ve Banka Bilgilerinin Gizliliği (10-14 Kasım) | | |

**OECD Vergi Merkezlerinde Düzenlenen Seminerlere
Türkiye'den Öğretici Olarak Katılanlar (2005)**

| Tarih | Vergi Merkezi | Konu | Öğretici Olarak Katılanlar |
|-------------|---------------------------------------|--------------------------|----------------------------|
| 19-22 Nisan | OECD Ankara Çok Taraflı Vergi Merkezi | Transfer Fiyatlandırma | Namık Kemal UYANIK |
| 9-13 Mayıs | OECD Viyana Çok Taraflı Vergi Merkezi | Yerel Denetim | Mustafa ERDİN |
| 12-16 Eylül | OECD Ankara Çok Taraflı Vergi Merkezi | Vergi Teşvikleri | Yüksel KARACA |
| 10-14 Ekim | OECD Ankara Çok Taraflı Vergi Merkezi | Mülkün Vergilendirilmesi | Tükel ÇOPUR |

12.2.2.2. İkili Eğitim Çalışmaları

Azerbaycan Cumhuriyeti Vergiler Bakanlığı ve Kosova/UNMIK Ekonomi ve Maliye Bakanlığı Gelir İdaresi personeline Ankara'da ve Azerbaycan'ın başkenti Bakü'de çeşitli seminerler düzenlenmiştir.

İkili İlişkiler Çerçevesinde Düzenlenen Seminerler (2005)

| Tarih | Konu | Görevliler | Katılımcı Sayısı | Seminer Yeri |
|--------------|---|--|------------------|--------------|
| 07-11 Mart | Vergi Daireleri Otomasyon Projesi /VEDOP (AZERBAYCAN) | Sedat ÖZYERLİ Tükel ÇOPUR Nurdan VURGUN Mehmet AYIK Murat CURA | 12 | Ankara |
| 23-27 Mayıs | Ödeme Kaydedici Cihazlar ile İlgili İşlemler (AZERBAYCAN) | Adnan ERTÜRK Salih SARI | 18 | Bakü |
| 14-18 Kasım | Vergi Denetimi Müzakereleri (AZERBAYCAN) | Tükel ÇOPUR Fatih DARDAĞAN Muharrem ŞAHİN | 12 | Ankara |
| 19-23 Aralık | Mükelleflerin Gönüllü Uyumunu Artırıcı Stratejiler (KOSOVA/UNMIK) | Tükel ÇOPUR Nazmi KARYAĞDI Muharrem ŞAHİN | 6 | Ankara |



19-23 Aralık 2005 tarihleri Arasında "Mükelleflerin Gönüllü Uyumunu Artırıcı Stratejiler" Konusunda Verilen Seminere Katılan Kosova/UNMIK Ekonomi ve Maliye Bakanlığı Vergi İdaresi Heyeti'nin Gelir İdaresi Başkanı'nı Ziyareti



Fransa Gelir İdaresi Heyeti'nin OECD Ankara Çok Taraflı Vergi Merkezi'ni Ziyareti

12.3. Dünya Ticaret Örgütü (DTÖ) ile İlgili Çalışmalar

Dünya Ticaret Örgütü (DTÖ) - Hizmetler Ticareti Konseyinin alt organlarından biri olan Ulusal Düzenlemeler Çalışma Grubu'nun Cenevre'de yapılan toplantılarına katılım sağlanmıştır.

13 Eylül 2002 gün ve 2002/39 sayılı Başbakanlık Genelgesiyle oluşturulan "Dünya Ticaret Örgütü ile Koordinasyon Kurulu"nun toplantılarına katılım sağlanmıştır.

Dünya Ticaret Örgütü - Hizmetler Ticareti Genel Anlaşması (GATS) kapsamında 2000 yılında başlayan müzakereler çerçevesinde, diğer ülkelerin ülkemizden talepleri ve ülkemizin bu müzakerelerle ilgili pozisyonunun belirlenmesi amacıyla Hazine Müsteşarlığına görüş bildirilmiştir.

Amerika Birleşik Devletleri tarafından DTÖ kapsamında "Makarna" ve "Karbon Kaynaklı Çelik Boru ve Tüp" ihracatı aleyhine açılan Telafi Edici Vergi Soruşturmaları için gönderilen soru formları Başkanlığımız görev alanı itibarıyla cevaplandırılarak Dış Ticaret Müsteşarlığına gönderilmiştir.

Dünya Ticaret Örgütü (DTÖ) Doha Kalkınma Turu sonuçlarından biri olan Ticaretin Kolaylaştırılması Müzakere Grubu'nun (TKMG) çalışmaları çerçevesinde Gümrük İşlemlerinin Kolaylaştırılması konusunda ülkemizin pozisyonunun belirlenmesi amacıyla Başbakanlık Gümrük Müsteşarlığında yapılan çalışma toplantılarına katılım sağlanmıştır.

12.4. Avrupa Birliđi ile İlgili Çalışmalar

12.4.1. Mevzuat Çalışmaları

Avrupa Birliđi Müktesebatının Üstlenilmesine İlişkin Türkiye Ulusal Programının revize edilerek güncelleştirilmesi çalışmaları kapsamında, Ulusal Programda yer alan mevzuat uyumu ve kurumsal yapılanma tedbirlerine ilişkin olarak Gelir İdaresi Başkanlığı katkıları ve bunlara ait gelişmeler Ekonomik Kriterler İzleme Tablosuna işlenerek gönderilmiştir.

Ulusal Programın Uygulanmasının İzlenmesi kapsamında, 2005 Yılı Düzenli İlerleme Raporuna Türkiye'nin katkısı niteliğini taşıyacak belgenin hazırlığında kullanılmak üzere, Ulusal Programda Ekonomik Kriterler, Müktesebat Uyumu ve Kurumsal Yapılanma alanlarında Gelir İdaresi Başkanlığı katkıları hazırlanarak gönderilmiştir.

Türkiye-AB Arasındaki Mali İşbirliđi Çerçevesinde Temin Edilecek Mali Yardımların Uygulanmasına İlişkin Çerçeve Anlaşması Genel Tebliđi hazırlanmış, 20.05.2005 tarih ve 25820 sayılı Resmi Gazetede yayımlanarak yürürlüğe girmiştir. Söz konusu Tebliđ ayrıca Başkanlığımız internet sayfasına konulmuştur.

12.4.2. Toplantılar

| Tarih | Konusu | Katılanlar | Unvanı | Toplantı Yeri |
|---------------|--|---|---|--------------------------|
| 05.01.2005 | Türk Karayolu Ulaşım Sektörüne Destek Projesi | Mürüfet NOHUT Mehmet ASLAN Sevilay TURHAN | Şube Müdürü Devlet Gelir Uzmanı Mütercim | Gelirler Genel Müdürlüğü |
| 26.01.2005 | Katılım Öncesi Mali Yardım Kapsamında Desteklenen Projelere İlişkin Deđerlendirme Toplantısı | Mustafa ERDİN Mürüfet NOHUT Nebilay ERDOĐAN | Daire Başkanı Şube Müdürü Devlet Gelir Uz. Yrd. | Maliye Bakanlığı |
| 10.02.2005 | Türkiye Cumhuriyeti ile AB Arasındaki Mali İşbirliđi Çerçevesinde Temin Edilecek Mali Yardımların Uygulanmasına İlişkin Çerçeve Anlaşmanın Onaylanmasının Uygun Bulunduđuna Dair Kanun Tasarısının Görüşüldüğü Komisyon Toplantısı | Bülent TAŞ Kemal UZUN | Genel Müdür Yrd. Daire Başkanı | TBMM |
| 11.02.2005 | AB Eğitim ve Gençlik Programlarının Vergisel Durumu | Kemal UZUN Mürüfet NOHUT Mehmet ASLAN | Daire Başkanı Şube Müdürü Devlet Gel. Uzmanı | Gelirler Genel Müdürlüğü |
| 15.02.2005 | 16. Dönem Gümrük Birliđi Ortak Komitesi Hazırlık Toplantısı | Mürüfet NOHUT Kemal OKTAR Sedat PELİT | Şube Müdürü Şube Müdürü Memur | Dış Ticaret Müsteşarlığı |
| 16-18.02.2005 | Büyük Şirketlerin Denetimi | Mustafa ERDİN Can DOĐAN | Daire Başkanı Baş Hesap Uzmanı | Strasbourg-FRANSA |
| 22.02.2005 | Mali İşbirliđi Twinning (Eşleştirme) Projesi | Bülent TAŞ Mustafa ERDİN Mürüfet NOHUT Nejat ELALDI Çiđdem ÇEKÇEOĐLU Nebilay ERDOĐAN | Genel Müdür Yrd. Daire Başkanı Şube Müdürü Baş Hesap Uzmanı Hesap Uzmanı Devlet Gelir Uz. Yrd. | Gelirler Genel Müdürlüğü |

| Tarih | Konusu | Katılanlar | Unvanı | Toplantı Yeri |
|---------------|--|---|---|---|
| 23.02.2005 | Mali İşbirliği Twinning (Eşleştirme) Projesi | Bülent TAŞ Mustafa ERDİN Mürüfet NOHUT Nejat ELALDI Çiğdem ÇEKÇEÖĞLU Nebilay ERDOĞAN | Genel Müdür Yrd. Daire Başkanı Şube Müdürü Baş Hesap Uzmanı Hesap Uzmanı Devlet Gelir Uz. Yrd. | Avrupa Komisyonu Türkiye Delegasyonu |
| 01.03.2005 | Mali Hizmetler Konulu Seminer | Mürüfet NOHUT Mehmet ASLAN Sedat PELİT | Şube Müdürü Devlet Gelir Uzmanı Memur | TOBB |
| 01-02.03.2005 | Türkiye-AB Katılım Öncesi Mali İşbirliği Kapsamında 2004 Projeleri İçin Twinning (Eşleştirme) Konulu Seminer | Nejat ELALDI Çiğdem ÇEKÇEÖĞLU Nebilay ERDOĞAN | Baş Hesap Uzmanı Hesap Uzmanı Devlet Gelir Uz. Yrd. | AB Genel Sekreterliği |
| 04.03.2005 | 8 No.lu Gümrükler, Vergilendirme, Uyuşturucu Kaçakçılığı ve Kara Paranın Aklanması Alt Komitesi Ön Hazırlık Toplantısı | Kemal UZUN Mürüfet NOHUT | Daire Başkanı Şube Müdürü | AB Genel Sekreterliği |
| 06-08.04.2005 | AB Katılım Öncesi Mali Yardımların Programlanması Çerçevesinde, Proje Geliştirme Eğitimi" Konulu Seminer | Sevilay TURHAN Mehmet ASLAN | Mütercim Devlet Gelir Uzmanı | MAYEM |
| 14.04.2005 | Gümrükler, Vergilendirme, Uyuşturucu Kaçakçılığı ve Kara Paranın Aklanması 8 No.lu Alt Komite Toplantısı | Kemal UZUN Murat SEZGİN | Daire Başkanı Daire Başkanı | Brüksel |
| 20.04.2005 | Türkiye-AB İç Pazar ve Rekabet Alt Komitesi Toplantısı | Mürüfet NOHUT | Şube Müdürü | AB Genel Sekreterliği |
| 25.04.2005 | Eşleştirme-RTA Yatay Konular Toplantısı | Mustafa ERDİN | Daire Başkanı | AB Genel Sekreterliği |
| 25.04.2005 | AB Mali ve Teknik Destekleri Hakkında Bilgilendirme Semineri | Sevilay TURHAN Nebilay ERDOĞAN | Mütercim Devlet Gelir Uz. Yrd. | Hazine Müsteşarlığı |
| 26.04.2005 | 44. Dönem Türkiye-AB Ortaklık Konseyi Toplantısı | Murat SEZGİN | Daire Başkanı | Lüksemburg |
| 27.04.2005 | Çelik Sektörü UYYP (Ulusal Yeniden Yapılandırma Planı) Konulu Toplantı | Mürüfet NOHUT | Şube Müdürü | Dış Ticaret Müsteşarlığı |
| 02.05.2005 | DPT Avrupa Birliği Eğitim ve Gençlik Merkezinin ve Eğitim ve Gençlik Programlarının Çerçeve Anlaşma Karşısındaki Durumuna İlişkin Toplantı | Kemal UZUN Mürüfet NOHUT Mehmet ASLAN | Daire Başkanı Şube Müdürü Devlet Gelir Uzmanı | Gelirler Genel Müdürlüğü |
| 04.05.2005 | Çerçeve Anlaşma Kapsamındaki Eşleştirme (Twinning) Projelerinde Görevli Olan Katılım Öncesi Danışman (RTA) ve Kısa Süreli Uzmanların Vergisel Durumu Hakkındaki Toplantı | Mürüfet NOHUT Mehmet ASLAN | Şube Müdürü Devlet Gelir Uzmanı | AB Genel Sekreterliği |

| Tarih | Konusu | Katılanlar | Unvanı | Toplantı Yeri |
|---------------|---|----------------------------------|--|--------------------------------|
| 10.05.2005 | 2 No'lu Türkiye-AB İç Pazar ve Rekabet Alt Komitesi Hazırlık Toplantısı | Mürüfet NOHUT | Şube Müdürü | AB Genel Sekreterliği |
| 24.05.2005 | Türkiye-Avrupa Birliği Çerçeve Anlaşmasının Uygulanması Konulu Toplantı | Mürüfet NOHUT Mehmet ASLAN | Şube Müdürü Devlet Gelir Uzmanı | Merkezi Finans ve İhale Birimi |
| 25.05.2005 | Türkiye-AB 2 No.lu İç Pazar ve Rekabet Alt Komitesinin 4 üncü Toplantısı | Mürüfet NOHUT Talat DENİZ | Şube Müdürü Memur | AB Genel Sekreterliği |
| 25-27.05.2005 | ÖTV Amacıyla Alkollü İçeceklerin Sınıflandırılması | İsmail DEMİRYÜREK Ümran AYDIN | Devlet Gelir Uzmanı Devlet Gelir Uz. Yrd. | MALTA |
| 27.05.2005 | Türkiye-AB Ekonomik ve Parasal Konular, Sermaye Hareketleri ve İstatistik Alt Komitesinin 6 ncı Toplantısına" İlişkin 1 inci Hazırlık Toplantısı | Mehmet ASLAN Sedat PELİT | Devlet Gelir Uzmanı Memur | AB Genel Sekreterliği |
| 31.05.2005 | İdari Kapasitenin Geliştirilmesi ve Sivil Toplum Sektörel İzleme Alt Komite Toplantısı | Nebilay ERDOĞAN | Devlet Gelir Uz. Yrd. | AB Genel Sekreterliği |
| 01.06.2005 | Demir Çelik Sektöründe Ulusal Yeniden Yapılandırma Planı Konulu Toplantı | Kemal UZUN Mürüfet NOHUT | Daire Başkanı Şube Müdürü | Dış Ticaret Müsteşarlığı |
| 07.06.2005 | KOBİ Teknik Komitesi Toplantısı | Mehmet ASLAN | Devlet Gelir Uzmanı | Sanayi ve Ticaret Bakanlığı |
| 09.06.2005 | Demir Çelik Sektöründe Ulusal Yeniden Yapılandırma Planı Konulu Toplantı | Kemal UZUN Mürüfet NOHUT | Daire Başkanı Şube Müdürü | Dış Ticaret Müsteşarlığı |
| 09.06.2005 | İlerleme Raporu Değerlendirme Toplantısı | Mehmet ASLAN Sedat PELİT | Devlet Gelir Uzmanı Memur | Maliye Bakanlığı |
| 14.06.2005 | 6 No'lu Ulaştırma, Çevre, Enerji ve Trans-Avrupa Şebekeleri Alt Komite Hazırlık Toplantısı | Mehmet ASLAN | Devlet Gelir Uzmanı | AB Genel Sekreterliği |
| 21.06.2005 | Altıncı Proje Değerlendirme Toplantısı | Nebilay ERDOĞAN | Devlet Gelir Uz. Yrd. | Maliye Bakanlığı |
| 22-24.06.2005 | Türkiye Üreme Sağlığı Programı Kapsamında Hibe Yardımı Alan Sivil Toplum Kuruluşları ve Sağlık Bakanlığı Merkez ve Taşra Temsilcilerinin Katılımıyla Adapazarı'nda Yapılan çalıştay | Mehmet ASLAN | Devlet Gelir Uzmanı | Adapazarı |
| 14-15.07.2005 | Türkiye-AB Ekonomik ve Parasal Konular, Sermaye Hareketleri ve İstatistik Alt Komite Toplantısı | Kemal UZUN | Grup Başkanı | AB Genel Sekreterliği |
| 28-30.09.2005 | ÖTV Merkezi İrtibat Ofisleri Konulu Toplantı | Rasim BOZBUĞA Aslı AYDIN | Devlet Gelir Uzmanı Devlet Gelir Uz. Yrd. | Riga-LETONYA |

| Tarih | Konusu | Katılanlar | Unvanı | Toplantı Yeri |
|-----------------------|---|--|--|-------------------------------|
| 30.09.2005 | Vize Politikası ve Uygulamaları Konulu Twinning Projesi Bilgilendirme Toplantısı | Leyla ARAT | Gelir Uz. Yrd. | Dışişleri Bakanlığı |
| 7-9.10.2005 | Vergi Tahsilatının Etkinliğinin İyileştirilmesi ve Karşılıklı Yardım | Serdal DAĞDEMİR | Grup Başkanı | SLOVAKYA |
| 10-12.10.2005 | AB'de İkinci El Binek Araçlarında Taahhüt Alım Vergisi | Emine TANGALOĞLU Özge ERAKTAŞ | Devlet Gelir Uzmanı Devlet Gelir Uz. Yrd. | Tampere-FINLANDIYA |
| 17.10.2005 | Sermayenin Serbest Dolaşımı | Kemal UZUN Leyla ARAT | Grup Başkanı Gelir Uz. Yrd. | AB Genel Sekreterliği |
| 17-19.10.2005 | Doğrudan Vergilendirme Alanlarında Karşılıklı Yardımlaşma | Ünal TAYYAN Abdurrahman MADAN | Grup Başkanı Grup Başkanı | Prag-ÇEK CUMHURİYETİ |
| 14.10.2005 | İdari Kapasitenin ve Sivil Toplumun Geliştirilmesi Sektörel İzleme Alt Komite Toplantısı | Melek Özge ERAKTAŞ | Devlet Gelir Uz. Yrd. | AB Genel Sekreterliği |
| 21-25.10.2005 | Bilgi Teknolojileri ile İlgili Adli Konular | Mustafa ERDİN Ali İbrahim AYDIN | Grup Başkanı Grup Başkanı | Ghent-BELÇİKA |
| 30.10.2005-02.12.2005 | Practical Implementation of Invoicing Directive | Murat ŞAHAN Zahide ERBİLLİ | Devlet Gelir Uzmanı Devlet Gelir Uzmanı | Egmond Aan Zee-Hollanda |
| 12.12.2005 | Avrupa Birliği konulu Bilgilendirme Toplantısı | Timur ÇAKMAK Mürüfet NOHUT Abdullah KÜTÜKÇÜ Sevda DELİGÖZ | Grup Başkanı Şube Müdürü Şube Müdürü Gelir Uz. Yrd. | Sheraton Oteli |
| 12.12.2005 | İş Kurma Hakkı ve Kişilerin Serbest Dolaşımı Faslı Hukuk Toplantısı | Kemal UZUN Mehmet ASLAN | Grup Başkanı Devlet Gelir Uzmanı | Sanayi ve Ticaret Bakanlığı |
| 13.12.2005 | İş Kurma Hakkı ve Kişilerin Serbest Dolaşımı Faslı Hukuk Toplantısı | Kemal UZUN Mehmet ASLAN | Grup Başkanı Devlet Gelir Uzmanı | AB Genel Sekreterliği |
| 13.12.2005 | 23-27 Ocak Ayrıntılı Tarama Toplantısı Öncesinde Soruların Hangi Kurumlarca Cevaplanacağına Netleştirilmesi Konulu Toplantı | Leyla ARAT | Gelir Uz. Yrd. | Tarım ve Köy İşleri Bakanlığı |
| 14-16.12.2005 | Review of Directive 92/12/EEC Simplification, Modernisation and Computerisation of Procedures | Timur ÇAKMAK İsmail DEMİRYÜREK | Grup Başkanı Devlet Gelir Uzmanı | Bruges-BELÇİKA |
| 17.12.2005 | Rekabet Politikası ve Kamu Alımları | Kemal UZUN Mürüfet NOHUT Sevda DELİGÖZ | Grup Başkanı Şube Müdürü Gelir Uz. Yrd. | Hazine Müsteşarlığı |
| 19.12.2005 | KOBİ Stratejisi ve Eylem Planı Yönlendirme Komitesi 2. Toplantısı | Mürüfet NOHUT Mehmet ASLAN | Şube Müdürü Devlet Gelir Uzmanı | KOSGEB |

13. HALKLA İLİŞKİLER VE TANITIM

13.1. Tanıtım ve Aydınlatma Faaliyetleri

2005 yılı içerisinde tanıtım ve aydınlatma faaliyetlerine yönelik olarak;

- Temel gıda maddelerindeki KDV oranı indirimi ile ilgili afiş ve billboardlar bastırılmış,
- CeBIT Bilişim Fuarı (6-11 Eylül 2005) için afiş ve kırlangıç bayrak bastırılmış,
- 16. Vergi Haftası 21 Mart - 27 Mart 2005 tarihleri arasında Merkezde ve İl Teşkilatlarımızda çeşitli etkinliklerle kutlanmıştır,
- Vatandaşlarımızı vergi konusunda bilgilendirmek amacıyla yapılan çalışmalar çerçevesinde Türkiye Polis Radyosunda Perşembe günleri yayımlanan "Mali Durum" programına Başkanlığımızın konu ile ilgili temsilcilerinin katılması sağlanmıştır,
- 24.10.2003 tarih ve 25269 sayılı Resmi Gazete'de yürürlüğe giren 4982 sayılı Bilgi Edinme Kanunu çerçevesinde Başkanlığımız çalışma alanına giren konularda 2005 yılı içerisinde yapılan 1389 adet vatandaş başvurusu cevaplandırılmıştır.



2004 Yılı Faaliyet Raporu

13.2. Yayınlar

13.2.1. Broşür ve Rehberler

Gayrimenkul Sermaye İradı Elde Edenler İçin Beyanname Düzenleme Rehberi bastırılarak dağıtımı yapılmıştır.

Menkul Sermaye İradı Elde Edenler İçin Beyanname Düzenleme Rehberi bastırılarak dağıtımı yapılmıştır.

Türk Vergi Kanunları 2005 yılı değişiklik föyleri bastırılmıştır.

CeBIT Bilişim Fuarı için broşür bastırılmıştır.



Gelir İdaresi Başkanlığının Teşkilat ve Görevleri Hakkında Kanun kitapçığı.

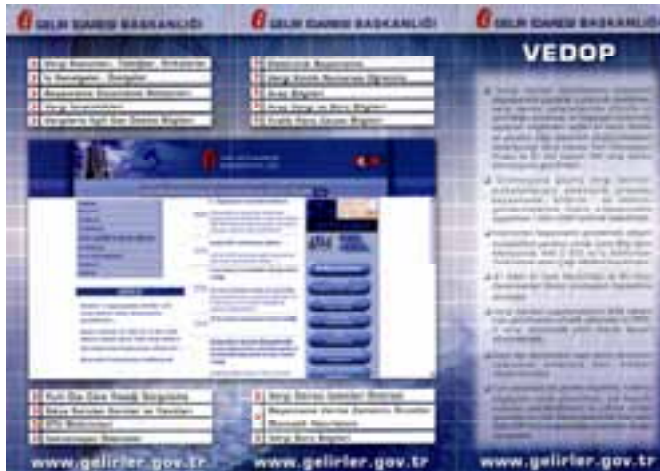

Vergi Dairesi Otomasyon Projesi Broşürü

14. MÜKELLEFLER HİZMETLERİ DAİRE BAŞKANLIĞI FAALİYETLERİ

14.1. Mükellefler Hizmetleri Daire Başkanlığı'nın Oluşturulması

Gelişmiş ülkelerde kamu hizmetlerinin kalitesini yükseltmek için mükellef (müşteri) odaklı bir anlayışa geçilmesine paralel olarak Gelir İdaresi Başkanlığı da yeniden yapılanma sürecinde mükellef odaklı bir yapıya kavuşturulmuştur.

Geçmiş dönemlerde etkin ve kaliteli hizmet sunulamayan dağınık ve koordinasyonsuz bir şekilde faaliyet gösteren mükellef hizmetleri yeni yapıda Gelir İdaresi Başkanlığı'nın ana hizmet birimlerinden birisi olan Mükellefler Hizmetleri Daire Başkanlığı tarafından yürütülmektedir.

Mükellef odaklı yaklaşım doğrultusunda Başkanlığımız bünyesinde oluşturduğumuz Mükellefler Hizmetleri Daire Başkanlığı "verginin bir vatandaşlık görevi olduğunun" benimsenmesi ve vergi yükümlülüklerinin yerine getirilmesi sürecinin kolaylaştırılması yönünde çalışmalarına devam etmektedir.

14.2. Mükellefler Hizmetleri Temel Teknikleri Eğitim Programı

Mükellef odaklı idareye dönüşüm sürecinin önemli basamaklarından biri olan çalışanların bilinçlendirilmesi amacıyla kalite yönetimi eğitimlerine başlanmıştır.

ABD Maliye Bakanlığı, Vergi Danışmanlık Programı, Türkiye Proje Koordinatörü Charlie PEOPLES ile ABD Maliye Bakanlığı, Vergi Danışmanlık Programı, Mükellefler Hizmetleri Danışmanı Jeff ROZWADOWSKI tarafından gerçekleştirilen eğitim programında eğitici niteliklerine haiz bazı Gelir İdaresi Personeli Mükellefler Hizmetleri Temel Teknikleri konusunda eğitim verilmiştir.

Verilen bu temel eğitimi takiben, Türkiye genelinde özellikle vergi mükellefleriyle temas halinde olan Gelir İdaresi Başkanlığı personeline yönelik Mükellefler Hizmetleri Temel Teknikleri konusunda eğitimler devam edecektir.



14.3. Rehber ve Broşürlerin Hazırlanması

Mükelleflerin bilgiye en kısa yoldan ulaşmasını sağlamak amacıyla yazılı ve görsel yayınlar hazırlanması çalışmaları yapılmıştır. Bu çalışmalardan Vergi Dairesi Başkanlıkları Broşürü 2005 yılında yayınlanmış olup, 2006'da yayınlanmak üzere Menkul Sermaye İradı Elde Edenlerin Gelir Vergisi Beyannamesi Düzenleme Rehberi (2005), Kira Geliri Beyanname Düzenleme Rehberi (2005), Ticari Kazançların Vergilendirilmesi Rehberi (2005), Avukatlar İçin Beyanname Düzenleme Rehberi (2005) ve Kurumlar Vergisi Rehberinin çalışmaları yapılmıştır.



Menkul Sermaye İradı Elde Edenlerin Gelir Vergisi Beyanname Düzenleme Rehberi



Yerel Vergi Yönetiminde Yeni Dönem Vergi Dairesi Başkanlıkları Hakkında Kanun kitapçığı.



Kira Geliri Elde Edenler İçin Yıllık Gelir Vergisi Beyanname Düzenleme Rehberi

14.4. İnternet Sayfasının Yenilenmesi

Gelir İdaresi olarak hizmet anlayışımızda mükellef memnuniyetini esas aldığımızdan, vergi ödevi gerçekleştirilirken minimum düzeyde zaman harcanmasını hedefleyen ve bilgiye süratle ulaşılmasını sağlayan teknolojik altyapının oluşturulması yönünde çalışmalar gerçekleştirilmiştir.

Teknolojik gelişmeler doğrultusunda, mükelleflere vergi mevzuatı ve uygulamalarına ilişkin doğru bilgiyi en süratli şekilde sunmak amacıyla oluşturulan internet sayfamız hem yenilik hem de hız anlamında geliştirilmiştir.

Bilgi toplumu olma ve kamuya karşı saydamlığın bir göstergesi olarak geliştirmeye devam edeceğimiz internet sitemizde vergi sistemimiz ve kurumumuzla ilgili tüm gelişmeler takip edilebilecektir.

14.5. E-posta Bilgilendirme Hizmeti

Gelir İdaresi Başkanlığımızın mükellef odaklı hizmetlerinin bir parçası olarak sunulan ücretsiz e-posta hizmeti **Web Tabanlı Bilgilendirme Sistemi** uygulamaya geçmiştir.

Web Tabanlı Bilgilendirme Sistemi ile vergi uygulamalarına yönelik her türlü güncel bilgi ve internet sitemizdeki her yenilik abonelerimize ücretsiz ve eşzamanlı olarak gönderilmektedir. Vergi kanunları, Bakanlar Kurulu Kararları, Yönetmelikler, Genel Tebliğler, Genelgeler, Sirkülerler, Gelir İdaresi'nden haberler vb.nin yanısıra vergi istatistikleri, hedef ve faaliyet sonuçları da üyelere ücretsiz olarak gönderilmektedir.

Sistemin uygulamaya girdiği 5 Aralık 2005 tarihinde 40.000 olan abone sayımız kısa süre içinde artarak 27.01.2006 tarihinde 62.353 kişiye ve nihayet 10.02.2006 tarihinde de 65.673 kişiye ulaşmıştır. Üç ay gibi kısa sürede erişilen nokta Gelir İdaresi Başkanlığı'nın misyonu çerçevesinde, Mükellef Hizmetleri Daire Başkanlığı'nı yeni projeler geliştirmeye yönlendirmektedir.

14.6. Mükellef Hakları Bildirgesi

Gelir İdaresi Başkanlığı, mükellef haklarını gözeterek hızlı, tam, doğru ve tutarlı bilgi ve yüksek kalitede hizmet sunmak suretiyle, saydamlık, hesap verebilirlik, katılımcılık, ve mükellef odaklılık temel ilkelerine göre görev yapmayı ilke edinmiştir.

Gerek vergi idaresi çalışanlarının gerekse mükelleflerin katılımını sağlayan ve mükellef memnuniyetini temel hedef olarak benimseyen hizmet anlayışımız gereği mükelleflerin yükümlülüklerini kolayca yerine getirmeleri için gerekli tedbirleri almak ve mükellef odaklı çözümler üretmek üzere çalışmalarımız devam etmektedir.

Başkanlığımız; mükellefleri vergi mevzuatından doğan hakları ve ödevleri konusunda her türlü iletişim aracını kullanmak suretiyle bilgilendirmeyi kendine ilke edinmiş ve çalışmalarında mükelleflerin eğitilmesi, vergi kanunlarına gönüllü uyumlarının geliştirilmesi ve mükelleflerin sorumluluk ve hakları konusunda bilinçlendirilmesi konularına önem vermektedir.

Bu çalışmalar kapsamında, Gelir İdaresi ile mükellef arasında etkin bir işbirliği sağlanması gerçeğinden hareketle, mükellef hakları ile Gelir İdaresinin sorumluluklarının açıkça belirlenmesi amacıyla yayımlanmak üzere Mükellef Hakları Bildirgesi'nin hazırlanması çalışmalarına başlanmıştır.

14.7. I. ve II. Olağan Vergi Dairesi Başkanları Toplantısı

Yeniden yapılanma kapsamında kayıt dışılığı azaltmak, vergi ile ilgili işlemleri tek bir yerden yaparak sorunları asgari düzeye indirmek ve bu sorunları yerinde çözmek amaçlarıyla 16.09.2005 tarihinde 29 ilde Vergi Dairesi Başkanlıkları kurulmuştur.

I. Olağan Vergi Dairesi Başkanları toplantısı, Gelir İdaresi Başkanı Sayın Osman ARIOĞLU başkanlığında 29 ilin Vergi Dairesi Başkanlarının katılımıyla Bursa'da gerçekleşmiştir. 14 - 15 Kasım 2005 tarihlerinde gerçekleşen toplantıda vergi dairesi başkanlıklarının kuruluş çalışmaları, sorunların çözümü konuları görüşülmüş ve uygulamalar değerlendirilmiştir.

II. Olağan Vergi Dairesi Başkanları toplantısı ise Maliye Bakanı Sayın Kemal UNAKITAN, Maliye Bakanlığı Müsteşarı Sayın Hasan Basri AKTAN ve Gelir İdaresi Başkanı Sayın Osman ARIOĞLU'nun katılımıyla 23-24 Aralık 2005 tarihlerinde Adana'da düzenlenmiştir.

Kuruluşundan bu yana başkanlıklar mükelleflerin vergiye uyumunu kolaylaştırmaya yönelik tedbirler almak, mükellef hizmetlerini gerçekleştirmek ve mükellef haklarını korumak için çalışmaktadırlar. Bu çalışmaların sonuçlarını değerlendirmek amacıyla gerçekleşen II. Olağan Vergi Dairesi Başkanları toplantısında il bazında başkanlıkların uygulamaları anlatılmış ve değerlendirmeler yapılmıştır.

14.8. 2004 Türkiye Vergi Şampiyonları Ödül Töreni

2004 yılı beyan döneminde en yüksek vergi ödeyen 50 Kurumlar Vergisi ve 50 Gelir Vergisi mükellefine "Vergi Şampiyonu" madalyası ve beratı verildi.

Gelir İdaresi Başkanlığımız ve TOBB Başkanlığınca 22 Eylül 2005 Perşembe günü Ankara Sheraton Otelinde ortaklaşa düzenlenen "2004 Türkiye Vergi Şampiyonları Ödül Töreni"ne Başbakan Sayın Recep Tayyip ERDOĞAN'ın yanı sıra Maliye Bakanı Sayın Kemal UNAKITAN, Devlet Bakanları; Sayın Beşir ATALAY, Sayın Ali BABACAN, Sayın Nimet ÇUBUKÇU, Adalet Bakanı Sayın Cemil ÇİÇEK, İçişleri Bakanı Sayın Abdülkadir AKSU, Milli Eğitim Bakanı Sayın Hüseyin ÇELİK, Bayındırlık ve İskan Bakanı Sayın Faruk Nafiz ÖZAK, Ulaştırma Bakanı Sayın Binali YILDIRIM, Enerji ve Tabii Kaynaklar Bakanı Sayın Hilmi GÜLER, TBMM Başkan Vekili Sayın İsmail ALPTEKİN, AKP Genel Başkan Yardımcıları; Sayın Mehmet Necati ÇETİNKAYA, Sayın Nazım EKREN, TBMM İhtisas Komisyonu Başkanları; Sayın Sait AÇBA, Sayın Mehmet Ergün DAĞCIOĞLU, Sayın Mehmet ELKATMIŞ ve Sayın Soner AKSOY'la birlikte üst düzey yargı mensupları ve çok sayıda üst düzey yönetici katıldı.

Gelir İdaresi'ni tanıtan kısa filmin izlenmesiyle başlanan programda sırasıyla Gelir İdaresi Başkanı Sayın Osman ARIOĞLU, TOBB Başkanı Sayın M. Rifat HİSARCIKLIĞLU, Maliye Bakanı Sayın Kemal UNAKITAN ve Başbakan Sayın Recep Tayyip ERDOĞAN birer konuşma yaptılar.

Başbakan Sayın Recep Tayyip ERDOĞAN'ın konuşması öncesi, vergi tahakkuk kayıtlarının bankacılık sistemine açılışı uygulaması ile ilgili olarak bir canlı bağlantı gerçekleştirildi. Törenin yapıldığı salondan bir banka şubesine canlı bağlantı yapılarak sistemin işleyişi ile ilgili olarak Ankara Vergi Dairesi Başkanı Sayın Cemal BOYALI tarafından yapılan açıklama ve bir mükellefin vergi işlemlerini banka şubesinden gerçekleştirmesi, salondaki konuklara canlı yayınlı izlettirildi.

2004 yılı beyan döneminde en yüksek vergi ödeyen ilk 5 Kurumlar Vergisi ve ilk 5 Gelir Vergisi mükellefine madalyalarını Başbakan Sayın Recep Tayyip ERDOĞAN verdi. Daha sonraki vergi şampiyonları, madalyalarını salonda hazır bulunan diğer bakan ve protokolden aldılar. Tören bitiminde ülkemizin en seçkin işadamlarını ve bürokratlarını biraraya getiren bir de kokteyl düzenlendi.



15. BÜTÇE GELİRLERİ PERFORMANSI

15.1. 2004 Yılı Vergi Gelirlerinin Seyri

- 2004 yılı Bütçe Kanunu ile bu yılda 99.173 Milyar TL. Vergi Geliri elde edilmesi öngörülmüştür.
- 2004 yılı tahsilatı 101.039 Milyar TL'dir.
- 2004 yılında gerçekleşen tahsilata göre bütçe hedefi %1,9 oranında aşılmıştır.
- 2004 yılı tahsilat artış oranı %19.8 olmuştur.
- 2004 yılında Toptan Eşya Fiyatları Endeksindeki artış geçen yılın aynı ayına göre %13.8, 12 aylık ortalamalara göre %11.1'dir.

15.2. 2005 Yılı Vergi Gelirlerinin Seyri

- 2005 yılı Bütçe Kanunu ile bu yılda 118.950 Milyon YTL. Vergi Geliri elde edilmesi öngörülmüştür.
- 2005 yılı tahsilatı 119.254 Milyon YTL'dir.
- 2005 yılında gerçekleşen tahsilata göre bütçe hedefi %0.3 oranında aşılmıştır.
- 2005 yılı tahsilat artış oranı %18.0 olmuştur.
- 2005 yılında Toptan Eşya Fiyatları Endeksindeki (ÜFE) artış geçen yılın aynı ayına göre %2.7, 12 aylık ortalamalara göre %5.9'dur.

NOT: 1 - Rakamlara red ve iadeler dahildir.

2 - TEFE (ÜFE) rakamlarında 2004 yılı için 1994=100 bazlı endeks, 2005 yılı için 2003=100 bazlı endeks kullanılmıştır.

| GELİR ÇEŞİTLERİ | 2004 YILI TAHSİLATI (MİLYAR TL) (1) | 2005 YILI BÜTÇE KANUNU (BİN YTL) (2) | 2005 YILI TAHSİLATI (BİN YTL) (3) | 2004 YILINA GÖRE ARTIŞ ORANI (%) (3/1) | 2005 YILI BÜTÇE KANUNUNA GÖRE ARTIŞ ORANI (%) (3/2) |
|---------------------------|-------------------------------------|--------------------------------------|-----------------------------------|--|---|
| Vergi Gelirleri | 101.038.904 | 118.950.000 | 119.253.669 | %18,0 | %0,3 |
| Gelir Vergisi | 19.689.593 | 21.170.000 | 22.817.425 | %15,9 | %7,8 |
| Kurumlar Vergisi | 9.619.359 | 8.890.000 | 11.401.985 | %18,5 | %28,3 |
| KDV | 34.325.208 | 40.830.000 | 38.280.417 | %11,5 | %-6,2 |
| ÖTV | 26.288.963 | 34.730.000 | 32.753.339 | %24,6 | %-5,7 |
| Diğer | 11.115.781 | 13.330.000 | 14.000.503 | %26,0 | %5,0 |
| Diğer Gelirler | 19.050.340 | 17.895.000 | 25.886.563 | %35,9 | %44,7 |
| Vergi Dışı Gelirler | 17.201.334 | 16.836.180 | 22.796.010 | %32,5 | %35,4 |
| Sermaye Gelirleri | 642.585 | 927.000 | 2.603.964 | %305,2 | %180,9 |
| Alınan Bağış ve Yardımlar | 1.206.421 | 131.820 | 486.589 | %-59,7 | %269,1 |
| Katma Bütçe | 1.780.685 | 2.160.082 | 2.160.758 | %21,3 | %0,0 |
| Toplam Gelirler | 121.869.929 | 139.005.082 | 147.300.990 | %20,9 | %6,0 |

Not: Rakamlarına red ve iadeler dahildir.

Konsolide Bütçe Gelirlerinin 1998-2005 Yılları İtibariyle Seyri (ABD Doları Bazında)

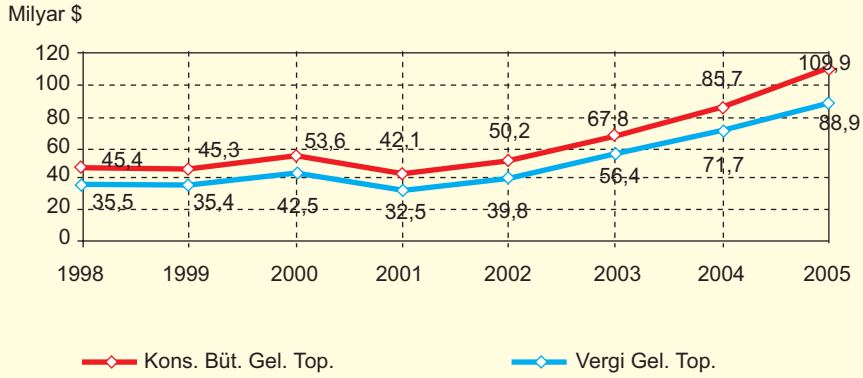

Genel Bütçe Vergi Gelirlerinin GSMH İçindeki Payı

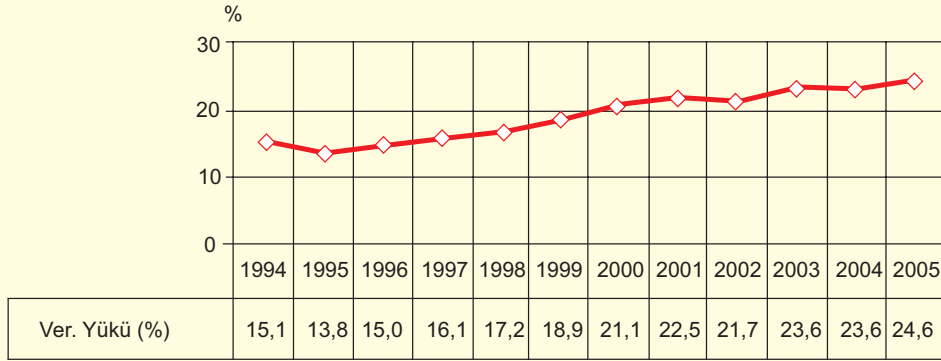

Not: Vergi Yüğünde, Vergi Gelirleri Genel Bütçeye Gelen Miktar Ayrılan Paylardan Sonraki Tutarlardır.

Genel Bütçe Vergi Gelirlerinin Konsolide Bütçe Giderlerini Karşılama Oranı

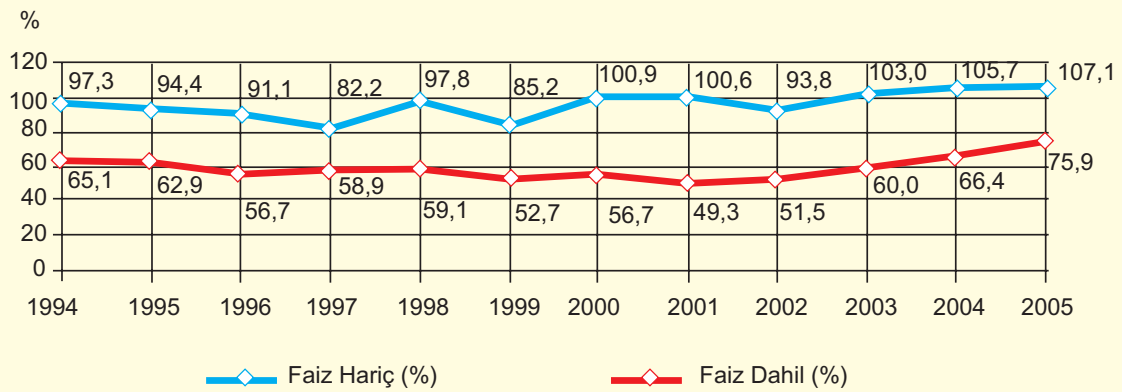

16. BEYANNAME ÖZETLERİ

16.1. Gelirden Alınan Vergilere İlişkin Yıllık Beyanname Özeti

16.1.1. 2004 Vergilendirme Dönemi Yıllık Gelir Vergisi Beyanname Özeti (E-Beyanname)

| BEYANNAME BİLGİLERİ | ADET | TUTAR (YTL) |
|--|---------|------------------|
| 1-Değerlendirilen Beyanname | 371.462 | |
| Beyanname Veriliş Sıfatı | | |
| Mükellef Olarak Verilen Beyan | 371.233 | |
| Mirasçı Olarak Verilen Beyan | 94 | |
| Kanuni Temsilci Olarak Verilen Beyan | 135 | |
| 2-Gelir Bildirimi | | |
| Ticari Kazançlar Zarar | 77.867 | 4.886.683.658,60 |
| Ticari Kazançlar Kâr | 261.472 | 2.253.350.483,96 |
| Zirai Kazançlar Zarar | 119 | 1.288.328,72 |
| Zirai Kazançlar Kâr | 758 | 16.188.360,61 |
| S. Meslek Kazançlar Zarar | 3.432 | 8.073.932,81 |
| S. Meslek Kazançlar Kâr | 17.884 | 549.429.351,75 |
| Ücretler | 299 | 24.782.569,28 |
| G. Menkul Ser. İratları Zarar | 35 | 113.639,96 |
| G. Menkul Ser. İratları Kâr | 24.162 | 269.045.605,72 |
| Menkul Sermaye İratları Kâr | 1.214 | 106.740.993,73 |
| Diğer Kazanç ve İratlar | 26.712 | 111.530.873,53 |
| Toplam-Zarar | 81.374 | 4.896.159.560,09 |
| Toplam-Kâr | 291.253 | 3.331.068.238,58 |
| Zarar | 72.361 | 4.844.354.920,06 |
| Kâr | 289.813 | 3.279.263.598,55 |
| Mah. Ed. Geçmiş Yıl Zarar. Top. | 12.764 | 156.667.934,11 |
| Şahıs Sigorta Primleri ve Bireysel Emeklilik Katkı Payları | 3.433 | 7.922.274,30 |
| Eğitim ve Sağlık Harcamaları | 1.518 | 5.417.868,68 |
| Eğitim ve Sağlık Tesislerine İlişkin Bağış ve Yardımlar | 199 | 5.430.683,64 |
| Gıda Bankacılığı Kapsamındaki Bağış ve Yardımlar | 4 | 300,00 |
| Kültür ve Sanat Faaliyetlerine İlişkin Bağış ve Yardımlar | 15 | 16.399,24 |
| Sponsorluk Harcamaları | 11 | 55.770,00 |
| AR-GE İndirimi | 6 | 31.784,62 |
| Diğer Bağış ve İndirimler | 394 | 6.437.717,91 |
| Mah. Ed. İnd. ve Geç. Yıl Zarar Top. | 17.301 | 181.980.732,50 |
| 3-Vergi Bildirimi | | |

| BEYANNAME BİLGİLERİ | ADET | TUTAR (YTL) |
|-----------------------------------|----------------|---------------------|
| Vergiye Tabi Gelir (Matrah) | 286.072 | 3.200.301.960,06 |
| Hesaplanan Gelir Vergisi | 286.005 | 976.356.898,11 |
| Yabancı Ülkelerde Ödenen Vergiler | 18 | 58.891,50 |
| Kesinti Yoluyla Ödenen Vergiler | 21.538 | 210.085.819,41 |
| Geçici Vergiler | 225.317 | 435.155.697,05 |
| Mahsup Edilecek Vergiler Toplamı | 237.541 | 645.300.407,96 |
| Ödenmesi Gereken Gelir Vergisi | 194.531 | 388.900.033,01 |
| İad.Gr.k. G. Ver./ Geç. Vergi | 41.916 | 57.843.542,86 |
| İadesi Gereken Gelir Vergisi | 10.109 | 31.696.602,29 |
| İadesi Gereken Geçici Vergi | 33.042 | 26.146.940,57 |
| 5-Damga Vergisi | | |
| Yıllık Gelir Vergisi Beyannamesi | 370.029 | 6.660.522,00 |
| Ayrıntılı Bilanço | 77.733 | 1.088.262,00 |
| Ayrıntılı Gelir Tablosu | 77.733 | 544.131,00 |
| İşletme Hesabı Özeti | 271.259 | 1.898.813,00 |
| Serbest Meslek Kazanç Bildirimi | 17.063 | 119.441,00 |
| TOPLAM | 443.788 | 3.650.647,00 |

**2004 Vergilendirme Dönemi Yıllık Gelir Vergisi Beyanname Özeti
(VEDOP'lu)**

| KOD | VERGİ BİLDİRİMİ | BEY_SAY | TUTAR (YTL) |
|-----|---|---------|-------------------|
| 38 | Vergiye Tabi Gelir (Matrah) | 652.648 | 4.996.076.500,96 |
| 39 | Hesaplanan Gelir Vergisi | 652.633 | 1.527.683.842,17 |
| 40 | Yabancı Ülkelerde Ödenen Vergiler | 375 | 1.863.078,90 |
| 41 | Kesinti Yoluyla Ödenen Vergiler | 61.443 | 629.185.501,17 |
| 42 | Geçici Vergiler | 463.953 | 298.255.654,18 |
| 43 | Mahsup Edilecek Vergiler Toplamı | 509.426 | 929.301.941,84 |
| 44 | Ödenmesi Gereken Gelir Vergisi | 431.272 | 704.675.729,55 |
| 45 | İadesi Gereken Gelir Vergisi ve/veya Geçici Vergi | 76.187 | 101.093.190,20 |
| 46 | İadesi Gereken Gelir Vergisi | 33.413 | 88.784.034,43 |
| 47 | İadesi Gereken Geçici Vergi | 46.253 | 12.309.155,75 |
| | Bilanço Esasında Defter Tutan Mükelleflere İlişkin Performans Derecelendirme Bilgileri | | |
| 49 | Net Satışlar | 55.487 | 20.432.559.372,86 |
| 50 | Satışların Maliyeti | 52.552 | 12.829.818.007,01 |
| 51 | Faliyet Giderleri | 52.879 | 1.894.210.048,80 |
| 52 | Finansman Giderleri | 5.163 | 40.130.033,54 |
| 53 | Amortisman Giderleri | 16.899 | 164.921.039,39 |
| 54 | Yatırım İndirimi | 326 | 200.046.629,91 |

| KOD | VERGİ BİLDİRİMİ | BEY_SAY | TUTAR (YTL) |
|--|----------------------------|---------|-------------------|
| 55 | Aktif Toplamı | 41.291 | 5.352.659.569,59 |
| 56 | Ödenmiş Sermaye | 38.727 | 1.708.388.659,84 |
| 57 | Maddi Duran Varlıklar | 30.406 | 790.429.663,17 |
| 58 | Mali Duran Varlıklar | 1.940 | 146.324.048,95 |
| İşletme Hesabında Defter Tutanlara İlişkin Performans Bilgileri | | | |
| 59 | Gelir/Gayrisafi Hasılat | 635.408 | 26.540.551.628,59 |
| 60 | Gider/İndirilecek Giderler | 654.947 | 21.416.810.762,47 |
| 61 | Finansman Giderleri | 4.123 | 44.841.863,72 |
| 62 | Amortisman Giderleri | 66.139 | 176.027.008,72 |
| Serbest Meslek Erbabına İlişkin Performans Bilgileri | | | |
| 59 | Gelir/Gayrisafi Hasılat | 50.770 | 2.340.862.519,85 |
| 60 | Gider/İndirilecek Giderler | 51.540 | 1.325.808.556,82 |
| 61 | Finansman Giderleri | 320 | 2.253.928,22 |
| 62 | Amortisman Giderleri | 11.169 | 27.816.723,45 |

**2004 Dönemi (Otomasyon Uygulaması Olmayan Vergi Daireleri ve Mal Müdürlükleri)
Yıllık Gelir Vergisi Beyanname Özeti**

| BEYANNAME BİLGİLERİ | ADET | TUTAR (YTL) |
|--|----------------|-------------|
| 1-DEĞERLENDİRİLEN BEYANNAME ADEDİ | 241.286 | |
| BEYANNAME VERİLİŞ SIFATI | | |
| MÜKELLEF OLARAK VERİLEN BEYAN | 240.499 | |
| MİRASÇI OLARAK VERİLEN BEYAN | 537 | |
| KANUNİ TEMSİLCİ OLARAK VERİLEN BEYAN | 250 | |
| 2-GELİR BİLDİRİMİ | | |
| TİCARİ KAZANÇLAR ZARAR | 30.476 | 107.305.599 |
| TİCARİ KAZANÇLAR KAR | 182.934 | 735.015.018 |
| ZİRAİ KAZANÇLAR ZARAR | 537 | 2.819.303 |
| ZİRAİ KAZANÇLAR KAR | 3.978 | 15.790.262 |
| S. MESLEK KAZANÇLAR ZARAR | 1.099 | 1.354.229 |
| S. MESLEK KAZANÇLAR KAR | 9.332 | 75.097.907 |
| ÜCRETLER | 58 | 5.041.831 |
| G. MENKUL SER. İRATLARI ZARAR | 6 | 1.208 |
| G. MENKUL SER. İRATLARI KAR | 12.372 | 32.194.542 |
| MENKUL SERMAYE İRATLARI ZARAR | 39 | 259.829 |
| MENKUL SERMAYE İRATLARI KAR | 474 | 11.856.365 |
| DİĞER KAZANÇ VE İRATLAR | 14.676 | 28.102.021 |
| TOPLAM-ZARAR | 32.104 | 111.739.801 |
| TOPLAM-KAR | 200.228 | 903.102.403 |
| ZARAR | 28.600 | 101.783.328 |
| KAR | 199.618 | 893.144.398 |
| MAH. ED. GEÇMİŞ YIL ZARAR. TOPLAMI | 5.221 | 33.133.157 |
| ŞAHİS VE BİR EMSİGORTA PRİMLERİ | 843 | 1.625.108 |

| BEYANNAME BİLGİLERİ | ADET | TUTAR (YTL) |
|--|---------|-------------|
| EĞİTİM VE SAĞLIK HARCAMALARI | 315 | 588.578 |
| EĞT. VE SAĞ. TES. İLİŞK. BAĞ. VE YARD. | 93 | 1.174.710 |
| GIDA BANK. KAP. BAĞ. VE YARD. | 15 | 25.339 |
| KÜLTÜR VE SAN. FAAL. İL. BAĞ. VE YARD. | 10 | 4.231 |
| SPONSOR HARCAMALARI | 5 | 9.426 |
| AR-GE İNDİRİMİ | 4 | 1.383 |
| DİĞER BAĞIŞ VE İNDİRİMLER | 133 | 542.572 |
| MAH. ED. İND. VE GEÇMİŞ YIL ZARAR. TOPLAMI | 6.462 | 37.104.522 |
| MAHSUP SONRASI KALAN TUTAR | 198.073 | 880.491.069 |
| 3-VERGİ BİLDİRİMİ | | |
| VERGİYE TABİ GELİR (MATRAH) | 204.789 | 907.769.236 |
| HESAPLANAN GELİR VERGİSİ | 204.647 | 227.067.835 |
| YABANCI ÜLKELERDE ÖDENEN VERGİLER | 155 | 109.966 |
| KESİNTİ YOLUYLA ÖDENEN VERGİLER | 7.499 | 25.338.536 |
| GEÇİCİ VERGİLER | 145.834 | 120.104.764 |
| MAHSUP EDİLECEK VERGİLER TOPLAMI | 151.171 | 145.553.915 |
| ÖDENMESİ GEREKEN GELİR VERGİSİ | 141.213 | 93.550.214 |
| İAD.GRK. G. VER./ GEÇ. VERGİ | 14.633 | 12.073.253 |
| İADESİ GEREKEN GELİR VERGİSİ | 3.501 | 8.158.734 |
| İADESİ GEREKEN GEÇİCİ VERGİ | 11.396 | 3.914.318 |
| ÖDENMESİ GEREKEN DAMGA VERGİSİ | 207.670 | 11.024.405 |

16.1.2. 2004 Vergilendirme Dönemi Yıllık Gelir Vergisi(G.M.S.İ.) Beyanname Özeti (E-Beyanname)

| BEYANNAME BİLGİLERİ | ADET | TUTAR (YTL) |
|--|--------|----------------|
| Değerlendirilen Beyanname | 12.280 | |
| G.M.S.İ. İlişkin Bildirim | | |
| Gayrisafi İratlar Toplamı | 12.279 | 202.496.551,95 |
| Vergiden İstisna Edilen Tutar | 10.465 | 18.837.000,00 |
| Kalan | 12.279 | 183.659.551,95 |
| Giderler | 12.162 | 46.576.943,24 |
| Safi İrat | 12.188 | 137.271.258,62 |
| Zarar | 76 | 175.976,08 |
| Vergi Bildirimi | | |
| Safi İrat | | |
| Mahsup Edilecek Geçmiş Yıl Zararları Toplamı | 5 | 6.039,50 |
| Şahıs ve Bireysel Emeklilik Sigorta Primleri | 99 | 152.161,45 |
| Eğitim ve Sağlık Harcamaları | 40 | 140.486,77 |
| Okul, Yurt ve Sağlık Tesisleri İçin Yapılan Bağış ve Yardımlar | 6 | 175.876,90 |
| Diğer Bağış Ve Yardımlar | 11 | 25.953,00 |
| Vergiye Tabi Gelir | 12.185 | 136.779.909,50 |
| Hesaplanan Gelir Vergisi | 12.185 | 39.836.558,67 |
| Kesinti Yoluyla Ödenen Vergiler | 3.388 | 27.672.368,21 |

| BEYANNAME BİLGİLERİ | ADET | TUTAR (YTL) |
|---|--------|---------------|
| Ödenecek Gelir Vergisi | 10.702 | 13.142.964,52 |
| İade Edilecek Gelir Vergisi | 1.477 | 978.774,06 |
| G.M.S.İ. İlişkin Bilgiler | | |
| Geçmiş Yıllar Tahsilatı | 47 | 105.743,99 |
| Kesilen Gelir Vergisi Toplamı | 3.388 | 27.672.368,21 |
| Geçmiş Yıllar Tahsilatından Kesilen Gelir Vergisi | 18 | 53.624,98 |
| İradın Tespit Şekli | | |
| Gerçek | 859 | |
| Götürü | 11.420 | |
| Toplam Gayrimenkul Sayısı | 49.894 | |

2004 Vergilendirme Dönemi Yıllık Gelir Vergisi (G.M.S.İ.) Beyanname Özeti (VEDOP'lu)

| VERGİ BİLDİRİM SATIRLARI | BEY_SAY | TUTAR (YTL) |
|---|---------|------------------|
| Gayrisafi İratlar Toplamı | 368.649 | 3.552.331.617,94 |
| Vergiden İstisna Edilen Tutar | 334.668 | 602.436.831,63 |
| Kalan | 368.276 | 2.950.141.034,96 |
| Giderler (İstisnaya İsbet Eden Kısım Hariç) | 366.908 | 761.320.335,93 |
| Safi İrat | 363.982 | 2.195.421.131,25 |
| Zarar | 4.032 | 6.600.432,22 |
| İradın Tespit Şekli (1-Gerçek, 2-Götürü) | 364.272 | 721.034,00 |
| Safi İrat | 364.297 | 2.198.646.626,81 |
| Mahsup Edilecek Geçmiş Yıl Zararları Toplamı | 167 | 394.197,22 |
| Şahıs ve Bireysel Emeklilik Sirta Primleri | 2.782 | 3.881.415,87 |
| Eğitim ve Sağlık Harcamaları | 981 | 1.765.676,61 |
| Okul Yurt ve Sağlık Tesisleri için Yaptırılan Bağış | 515 | 7.722.056,59 |
| Diğer Bağış ve Yardımlar | 749 | 1.796.971,91 |
| Vergiye Tabi Gelir Matrah | 363.950 | 2.186.681.465,08 |
| Hesaplanan Gelir Vergisi | 364.119 | 608.269.934,35 |
| Kesinti Yoluyla Ödenen Vergiler | 43.801 | 377.532.133,56 |
| Ödenecek Gelir Vergisi | 344.304 | 244.805.644,38 |
| İade Edilecek Gelir Vergisi | 19.546 | 14.329.425,52 |

**2004 Vergilendirme Dönemi Yıllık Gelir Vergisi (G.M.S.İ.) Beyanname Özeti
(Tam Otomasyon Uygulaması Olmayan Vergi Dairesi ve Mal Müdürlükleri)**

| | ADET | TUTAR (YTL) |
|---|---------------|----------------|
| DEĞERLENDİRİLEN BEYANNAME | 37.558 | |
| TABLO II G.M.S.İ. İLİŞKİN BİLDİRİM | | |
| GAYRİSAFİ İRATLAR TOPLAMI | 37.558 | 141.326.294,18 |
| VERGİDEN İSTİSNA EDİLEN TUTAR | 28.059 | 49.307.789,31 |
| KALAN | 37.528 | 91.976.980,27 |
| GİDERLER | 36.769 | 23.147.836,41 |
| SAFİ İRAT | 37.471 | 68.856.081,87 |
| ZARAR | 48 | 27.983,22 |
| | | |
| TABLO III VERGİ BİLDİRİMİ | | |
| SAFİ İRAT | 37.470 | 68.850.631,00 |
| MAHSUP EDİLECEK GEÇMİŞ YIL ZARARLARI TOPLAMI | 9 | 6.634,73 |
| ŞAHİS VE SİGORTA PRİMLERİ | 40 | 50.671,00 |
| EĞİTİM VE SAĞLIK HARCAMALARI | 8 | 14.500,00 |
| OKUL, YURT VE SAĞLIK TES. İÇİN YAPILAN BAĞIŞ VE YARD. | 6 | 129.783,92 |
| DİĞER BAĞIŞ VE YARDIMLAR | 4 | 5.560,00 |
| VERGİYE TABİ GELİR (MATRAH) | 37.468 | 68.707.840,56 |
| HESAPLANAN GELİR VERGİSİ | 37.462 | 15.819.187,32 |
| KESİNTİ YOLUYLA ÖDENEN VERGİLER | 1.062 | 5.011.332,85 |
| ÖDENECEK GELİR VERGİSİ | 37.041 | 11.021.495,96 |
| İADE EDİLECEK GELİR VERGİSİ | 334 | 209.770,82 |
| DAMGA VERGİSİ | 12.222 | 281.279,55 |
| | | |
| TABLO IV G.M.S.İ. İLİŞKİN BİLGİLER | | |
| GAYRİSAFİ İRATLAR TOPLAMI | 37.493 | 125.548.074,32 |
| GEÇMİŞ YILLAR TAHSİLATI | 123 | 356.327,94 |
| EK FÖY GAYRİSAFİ İRATLAR TOPLAMI | 3.418 | 15.386.103,46 |
| GENEL TOPLAM | 37.526 | 141.332.735,84 |
| KESİLEN GELİR VERGİSİ TOPLAMI | 962 | 3.824.238,85 |
| GEÇMİŞ YILLAR TAHSİLATINDAN KESİLEN GELİR VERGİSİ | 12 | 9.349,91 |
| EK FÖY KESİLEN GELİR VERGİSİ TOPLAMI | 377 | 1.155.044,78 |
| GENEL TOPLAM | 1.130 | 5.032.959,60 |
| İRADIN TESPİT ŞEKLİ | | |
| GERÇEK | 3.890 | |
| GÖTÜRÜ | 33.668 | |
| TOPLAM GAYRİMENKUL SAYISI | 140.416 | |

**16.1.3. 2004 Vergilendirme Dönemi Kurumlar Vergisi Beyanname Özeti
(E-Beyanname)**

| BEYANNAME BİLGİLERİ | ADET | TOPLAM (YTL) |
|--|---------|-------------------|
| Değerlendirilen Beyanname | 297.413 | |
| Tablo -3 Kuruma Bağlı İşyerleri Şube Sayısı | | |
| Şube Sayısı | 22.125 | 49.219 |
| Çıkış Yeri Sayısı | 1.993 | 14.413 |
| Ajanlık Sayısı | 416 | 1.114 |
| İmalat Yeri Sayısı | 15.682 | 20.005 |
| Satış Yeri Sayısı | 26.662 | 35.672 |
| Sair Sayısı | 18.640 | 35.265 |
| Toplam İşyeri Sayısı | 85.518 | 155.688 |
| Tablo-4 Geçmiş Yıl Zararları | | |
| 1999 Yılı Zararları | 11.178 | 2.468.681.268,76 |
| 2000 Yılı İstisnadan Kaynaklanan Zarar | 520 | 269.088.020,18 |
| 2000 Yılı Diğer Zararlar | 16.822 | 3.969.206.962,19 |
| 2001 Yılı İstisnadan Kaynaklanan Zararlar | 709 | 1.423.410.050,03 |
| 2001 Yılı Diğer Zararlar | 25.544 | 15.837.057.233,57 |
| 2002 Yılı İstisnadan Kaynaklanan Zararlar | 975 | 820.574.155,09 |
| 2002 Yılı Diğer Zararlar | 34.980 | 15.869.588.464,97 |
| 2003 Yılı İstisnadan Kaynaklanan Zararlar | 1.359 | 987.355.338,64 |
| 2003 Yılı Diğer Zararlar | 54.131 | 14.348.526.114,90 |
| Toplam | | 55.993.487.608,33 |
| Tablo-5 Kazanç ve Matrah Bildirimi | | |
| Ticari Bilanço Kârı | 186.773 | 62.497.347.856,87 |
| Ticari Bilanço Zararı | 105.671 | 24.629.048.442,34 |
| Kanunen Kabul Edilmeyen Giderler | 153.551 | 17.670.150.839,11 |
| Önceki Yıl Ayrılan Finansman Fonu | 408 | 13.061.400,89 |
| İştirak Kazançları (K.V.K Mad. 8/1) | 1.600 | 4.006.362.514,33 |
| Yatırım Fon ve Ortaklığı Portföy İşletmeciliği Kazancı (KVK Mad. 8/4) | 1.408 | 7.605.953.407,50 |
| Rüçhan Hakkı Kupon Satışı ve Emisyon Prim Kazancı (KVK Mad. 8/5) | 23 | 5.142.822,55 |
| Yurt Dışı İnşaat Onarma, Montaj ve Teknik Hizmetlerden Sağlanan Kazanç (KVK Mad. 8/7) | 168 | 318.699.734,13 |
| Eğitim ve Öğretim Kurumları ile Rehabilitasyon Merkezlerinin İşletilmesinden Elde Edilen Kazanç (KVK Mad. 8/8) | 39 | 1.014.118,75 |
| Kurumlar Vergisi Kanununun Geçici 28/(a) Maddesinde Düzenlenen İstisna Kazanç | 480 | 1.328.362.549,18 |
| Yurtdışı İştirak ve Şube Kazançları (KVK Geçici Mad. 33) | 61 | 875.037.900,75 |
| Serbest Bölgelerde Elde Edilen Kazançlar | 892 | 1.064.804.204,02 |
| 4325 Sayılı Kanun Kapsamında İstisna Kazançlar | 141 | 93.123.357,23 |
| Teknoloji Geliştirme Bölgelerinde Elde Edilen Kazançlar | 140 | 46.718.017,74 |
| AR-GE İndirimi (KVK Mad. 14/6) | 109 | 34.771.880,71 |
| Diğer İndirimler ve İstisnalar | 5.999 | 13.025.357.681,24 |
| Kar ve İlaveler Toplamı | 239.359 | 80.180.560.096,87 |
| Cari Yıla Ait Zarar ve İndirimler Toplamı | 111.820 | 53.034.396.630,47 |

| BEYANNAME BİLGİLERİ | ADET | TOPLAM (YTL) |
|--|---------|-------------------|
| Zarar | 96.456 | 22.586.060.900,98 |
| Kâr | 194.020 | 49.732.224.367,38 |
| Diğer Geçmiş Yıl Zararı | 34.884 | 7.249.173.563,56 |
| İstisnadan Kaynaklanan Geçmiş Yıl Zararı | 852 | 1.023.594.322,14 |
| Mahsup Edilecek Toplam Geçmiş Yıl Zararı | 35.436 | 8.272.767.885,70 |
| İndirime Esas Tutar | 175.565 | 41.459.516.411,28 |
| Risturn (KVK Mad. 8/2) | 235 | 25.813.709,92 |
| Bağış ve Yardım (KVK Mük. Mad. 14/1-b) | 368 | 87.284.223,79 |
| Eğitim ve Sağlık Tesisleri ile Yurt İnşaatına İlişkin Bağış ve Yardım (KVK Mük. Mad. 14/1-c) | 178 | 36.410.500,84 |
| Kültür ve Turizm Amaçlı Bağış ve Yardım (KVK Mük. Mad. 14/1-d) | 22 | 55.012.039,46 |
| Sponsorluk Harcaması (KVK Mük. Mad. 14/1-e) | 27 | 806.497,56 |
| Gerçekleşen Yatırım Harcaması | 10.074 | 15.556.987.969,65 |
| Öngörülen Yatırım Harcaması | 313 | 114.230.396,10 |
| Diğer İndirimler | 1.531 | 1.115.225.531,46 |
| Toplam | | 16.991.770.868,78 |
| Dönem Safi Kurum Kazancı (Matrah) | 170.693 | 9.882.353.234,42 |
| Hesaplanan Kurumlar Vergisi | 170.745 | 9.915.967.837,14 |
| Gelecek Yıla Devreden Cari Yıl Zararı | 96.456 | 22.586.060.900,98 |
| Safi Kurum Kazancınının Türkiye Dışında Elde Ed. | 96 | 148.631.577,46 |
| 4325 Sayılı Kanun Kap.V.İnd.Uyg.Kaz.İs.Ed. | 108 | 57.768.123,31 |
| İndirilecek Kurumlar Vergisi | 240 | 36.270.230,59 |
| Tablo-6 Vergi Bildirimi | | |
| Kurumlar Vergisi Matrahı | 170.770 | 30.073.352.504,81 |
| Hesaplanan Kurumlar Vergisi | 170.745 | 9.915.967.837,14 |
| 4325 S .Kan.Kap.İnd.Kurumlar Vergisi | 240 | 36.270.230,59 |
| İndirim Sonrası Kurumlar Vergisi | 170.693 | 9.882.353.234,42 |
| Yabancı Ülkelerden Ödn.Vergilerden Mahsup Ed.Kısım | 40 | 10.820.582,53 |
| Yıl İçinde Kesinti Yoluyla Ödenen Vergiler | 13.142 | 922.445.613,16 |
| Geçici Vergi | 160.081 | 21.116.234.616,41 |
| Mahsup Edilecek Vergiler Toplamı | 163.875 | 22.049.500.812,10 |
| Ödenmesi Gereken Kurumlar Vergisi | 107.391 | 531.198.933,19 |
| İadesi Gereken Kur. Ver. ve /Veya Geçici Vergi | 61.798 | 12.697.664.739,77 |
| İadesi Gereken Kurumlar Vergisi | 5.435 | 572.781.091,53 |
| İadesi Gereken Geçici Vergi | 57.958 | 12.124.883.648,24 |
| Tablo-7 Damga Vergisi | | |
| Toplam Damga Vergisi | 297.413 | 13.342.355,00 |
| Beyannamenin Ne Sıfatla Verildiği | | |
| Mükellef | 279.520 | |
| Kanuni Temsilci | 17.893 | |

**2004 Vergilendirme Dönemi Kurumlar Vergisi Beyanname Özeti
(VEDOP'lu)**

| KOD | VERGİ BİLDİRİMİ | BEY_SAY | TUTAR (YTL) |
|--|--|---------|-------------------|
| 69 | KURUMLAR VERGİSİ MATRAHI | 55.252 | 498.380.339,48 |
| 70 | HESAPLANAN KURUMLAR VERGİSİ | 55.079 | 157.921.260,17 |
| 71 | 4325 Sayılı Kanun Kapsamında İndirilecek Kurumlar Vergisi | 190 | 27.931.835,35 |
| 72 | İNDİRİM SONRASI KURUMLAR VERGİSİ | 54.998 | 153.907.269,47 |
| 73 | Yabancı Ülkelerde Ödenen Vergilerden Mahsup Edilecek Kısım | 33 | 168.987,40 |
| 74 | Yıl İçinde Kesinti Yoluyla Ödenen Vergiler | 934 | 7.474.807,40 |
| 75 | Geçici Vergi | 42.452 | 123.952.972,58 |
| 76 | MAHSUP EDİLECEK VERGİLER TOPLAMI | 42.898 | 131.596.767,38 |
| 77 | ÖDENMESİ GEREKEN KURUMLAR VERGİSİ | 39.601 | 48.454.073,73 |
| 78 | İADESİ GEREKEN KURUMLAR VERGİSİ VE/VEYA GEÇİCİ VERGİ | 14.058 | 26.084.471,28 |
| 79 | İADESİ GEREKEN KURUMLAR VERGİSİ | 443 | 3.821.627,67 |
| 80 | İADESİ GEREKEN GEÇİCİ VERGİ | 13.728 | 22.262.843,61 |
| Mali Bilgiler | | | |
| 81 | AKTİF TOPLAMI | 114.631 | 33.282.548.959,13 |
| 82 | ÖDENMİŞ SERMAYE | 112.142 | 9.760.905.914,25 |
| 83 | MADDİ DURAN VARLIKLAR | 77.634 | 4.444.078.794,31 |
| 84 | MALİ DURAN VARLIKLAR | 6.562 | 4.202.617.262,40 |
| 85 | STOKLAR | 61.945 | 5.172.525.353,84 |
| 86 | KISA VADELİ ALACAKLAR | 32.573 | 7.014.678.770,80 |
| 87 | KISA VADELİ BORÇLAR | 73.657 | 8.842.640.600,09 |
| 88 | UZUN VADELİ ALACAKLAR | 4.298 | 350.667.484,69 |
| 89 | UZUN VADELİ BORÇLAR | 11.452 | 3.578.685.761,42 |
| 90 | NET SATIŞLAR | 75.816 | 14.694.833.854,44 |
| 91 | SATIŞLARIN MALİYETİ | 68.958 | 18.526.472.339,49 |
| 92 | FAALİYET GİDERLERİ | 95.379 | 2.867.645.848,56 |
| 93 | FİNANSMAN GİDERLERİ | 10.810 | 451.660.819,42 |
| 94 | AMORTİSMAN GİDERLERİ | 31.649 | 1.231.095.984,51 |
| 95 | DİĞER FAALİYETLERDEN OLAĞAN GİDER VE ZARARLAR | 40.655 | 524.935.137,04 |
| İşletme Hesabında Defter Tutanlara İlişkin Performans Bilgileri | | | |
| 96 | İŞLETME HESABI/GELİR-GAYRİSAFİ HASILAT | 1.240 | 3.708.804,42 |
| 97 | İŞLETME HESABI/GİDER-İNDİRİLECEK GİDERLER | 813 | 887.483,79 |
| 98 | İŞLETME HESABI/FİNANSMAN GİDERLERİ | 759 | 181.170,45 |
| 99 | İŞLETME HESABI/AMORTİSMAN GİDERLERİ | 35 | 167.670,53 |

2004 Vergilendirme Dönemi Kurumlar Vergisi Beyanname Özeti
(Tam Otomasyon Uygulaması Olmayan Vergi Daireleri Ve Malmüdürlükleri)

| BEYANNAME BİLGİLERİ | ADEDİ | TOPLAM (YTL) |
|---|--------|------------------|
| DEĞERLENDİRİLEN BEYANNAME ADEDİ | 34.874 | |
| TABLO -3 KURUMA BAĞLI İŞYERLERİ | | |
| ŞUBE SAYISI | 3.417 | 6.635 |
| ÇIKIŞ YERİ SAYISI | 274 | 1.195 |
| AJANLIK SAYISI | 84 | 87 |
| İMALAT YERİ SAYISI | 2.276 | 2.792 |
| SATIŞ YERİ SAYISI | 6.078 | 6.899 |
| SAİR SAYISI | 3.459 | 3.891 |
| TOPLAM İŞYERİ SAYISI | 12.795 | 21.499 |
| TABLO-4 GEÇMİŞ YIL ZARARLARI | | |
| 1999 YILI ZARARI | 1.413 | 52.926.494,47 |
| 2000 YILI İSTİSNADAN KAYNAKLANAN ZARAR | 79 | 5.145.412,64 |
| 2000 YILI DİĞER ZARARLAR | 1.835 | 81.804.461,81 |
| 2001 YILI İSTİSNADAN KAYNAKLANAN ZARAR | 122 | 6.625.174,98 |
| 2001 YILI DİĞER ZARARLARLAR | 2.618 | 215.655.627,03 |
| 2002 YILI İSTİSNADAN KAYNAKLANAN ZARARLARLAR | 136 | 8.154.196,98 |
| 2002 YILI DİĞER ZARAR | 3.365 | 1.030.753.335,78 |
| 2003 YILI DİĞER ZARAR | 202 | 7.900.618,34 |
| 2003 YILI İSTİSNADAN KAYNAKLANAN ZARAR | 4.992 | 475.923.279,86 |
| TOPLAM | 6.548 | 1.884.891.245,19 |
| TABLO-5 KAZANÇ VE MATRAH BİLDİRİMİ | | |
| TİCARİ BİLANÇO KARI | 18.949 | 1.253.465.681,69 |
| TİCARİ BİLANÇO ZARARI | 12.433 | 692.147.605,13 |
| KANUNEN KABUL EDİLMİYEN GİDERLER | 7.773 | 178.988.025,24 |
| ÖNCEKİ YIL AYRILAN FİNANSMAN FONU | 143 | 1.720.214,57 |
| İŞTİRAK KAZANÇLARI (K.V.K. MAD 8/1) | 35 | 10.029.250,71 |
| Y.FON VE ORT.PORTFÖY İŞL.KAZANCI (K.V.K. 8/4) | 4 | 14.545,49 |
| R.H.KUPON STŞ.VE EMS.PRİM KAZANCI (K.V.K. 8/5) | 4 | 94.251,00 |
| Y.DIŞI İNŞ ON İŞL SAĞ KAZANÇ (K.V.K. 8/7) | 2 | 0,00 |
| EĞ. ÖĞ. KUR. İLE REH. KAZANÇ (K.V.K. MAD.8/8) | 2 | 0,00 |
| K.V.K. GEÇİCİ MAD 28/A | 8 | 8.204.027,76 |
| YURTDIŞI İŞT. VE ŞUBE KAZANÇLARI (K.V.K. GEÇ.MAD. 33) | 2 | 0,00 |
| SERBEST BÖLGELERDE ELDE EDİLEN KAZANÇLAR | 55 | 15.862.077,70 |
| 4325 SAYILI KANUN KAPSAMINDA İST. KAZANÇLAR | 26 | 2.212.713,68 |

| BEYANNAME BİLGİLERİ | ADEDİ | TOPLAM (YTL) |
|--|--------|------------------|
| TEKN.GEL.BÖL.ELDE EDİLEN KAZANÇLAR | 4 | 47.323,49 |
| AR-GE İNDİRİMİ (K.V.K. MAD. 14/6) | 8 | 1.705.273,92 |
| DİĞER İNDİRİM VE İSTİSNALAR | 148 | 141.146.841,89 |
| KAR VE İLAVELER TOPLAMI | 21.857 | 1.434.188.983,75 |
| CARİ YILA AİT ZARAR VE İNDİRİMLER TOPLAMI | 12.559 | 867.719.212,89 |
| ZARAR | 11.722 | 636.385.075,76 |
| KAR | 19.564 | 1.199.193.046,13 |
| DİĞER GEÇMİŞ YIL ZARARI | 4.253 | 446.276.742,40 |
| İSTİSNADAN KAYNAKLANAN GEÇMİŞ YIL ZARARI | 76 | 7.074.703,58 |
| MAHSUP EDİLECEK TOPLAM GEÇMİŞ YIL ZARARI | 4.313 | 453.341.426,48 |
| İNDİRİME ESAS TUTAR | 17.991 | 1.022.470.442,72 |
| RİSTUMLAR | 294 | 10.471.085,77 |
| BAĞIŞ VE YARDIMLAR (K.V.K. MÜK. MAD. 14/1-b) | 21 | 829.662,28 |
| EĞ. VE SAĞ. TES. İLE YURT İNŞ.İLİŞKİN BAĞIŞ YARD. | 23 | 1.077.663,53 |
| KÜLTÜR VE TURİZM AMAÇLI BAĞIŞ VE YARD. | 0 | |
| SPONSORLUK HARCAMALARI (K.V.K. MÜK. MAD. 14/1-e) | 2 | 38.618,41 |
| GERÇEKLEŞEN YATIRIM HARC. İNDİRİMİ | 791 | 309.068.447,42 |
| ÖNGÖRÜLEN YATIRIM HARC. İNDİRİMİ | 27 | 24.331.568,37 |
| TOPLAM YATIRIM İNDİRİMİ | 809 | 333.263.909,70 |
| DİĞER İNDİRİMLER | 51 | 2.777.417,25 |
| TOPLAM | 1.152 | 348.419.395,78 |
| DÖNEM SAFİ KURUM KAZANCI (MATRAH) | 17.888 | 749.574.059,72 |
| HESAPLANAN KURUMLAR VERGİSİ | 17.846 | 247.291.409,25 |
| GELECEK YILA DEVREDEN CARİ YIL ZARARI | 10.268 | 511.719.333,69 |
| SAFİ KURUM KAZANCININ TÜRKİYE DIŞINDA ELDE ED. KISMI | 12 | 24.452,50 |
| 4325 SAYILI KANUN KAP.V.İND.UYG.KAZ.İS.ED. | 33 | 14.768.224,35 |
| İNDİRİLECEK KURUMLAR VERGİSİ | 115 | 9.319.838,90 |
| TABLO-6 VERGİ BİLDİRİMİ | | |
| KURUMLAR VERGİSİ MATRAHI | 18.501 | 754.715.734,31 |
| HESAPLANAN KURUMLAR VERGİSİ | 18.487 | 249.040.817,19 |
| 4325 S .KAN.KAP.İND.KURUMLAR VERGİSİ | 24 | 9.054.653,20 |
| İNDİRİM SONRASI KURUMLAR VERGİSİ | 18.441 | 239.878.178,13 |
| YABANCI ÜLKELERDEN ÖDN.VERGİLERDEN MAHSUP ED.KISIM | 27 | 86.950,60 |
| YIL İÇİNDE KESİNTİ YOLUYLA ÖDENEN VERGİLER | 471 | 7.057.125,14 |
| GEÇİCİ VERGİ | 15.227 | 227.783.050,06 |
| MAHSUP EDİLECEK VERGİLER TOPLAMI | 15.441 | 234.894.851,10 |
| ÖDENMESİ GEREKEN KURUMLAR VERGİSİ | 12.735 | 26.132.483,34 |
| İADESİ GEREKEN KUR. VER.VE /VEYA GEÇİCİ VERGİ | 3.550 | 21.068.277,70 |

| BEYANNAME BİLGİLERİ | ADEDİ | TOPLAM (YTL) |
|-----------------------------------|--------|---------------|
| İADESİ GEREKEN KURUMLAR VERGİSİ | 196 | 2.598.650,31 |
| İADESİ GEREKEN GEÇİCİ VERGİ | 3.398 | 18.488.801,14 |
| TABLO-8 DAMGA VERGİSİ | | |
| TOPLAM DAMGA VERGİSİ | 33.864 | 1.560.261,29 |
| BEYANNAMENİN NE SIFATLA VERİLDİĞİ | | |
| MÜKELLEF | 22.511 | |
| KANUNİ TEMSİLCİ | 12.363 | |

16.2. Muhtasar Beyanname Özeti

VEDOP Uygulaması Yapılan Vergi Dairelerine Verilen 2005 Yılına Ait Muhtasar Beyanname Özeti

| ÖDEMELERİN TÜRÜ | ADEDİ | % | GELİR VERGİSİ KESİNTİSİ (YTL) | % |
|---|-----------|-------|----------------------------------|-------|
| GVK MD.94/1 ASGARİ ÜCRETİ | 3.035.497 | 23,17 | 2.229.134.783 | 10,23 |
| GVK MD.94/1 DİĞER ÜCRETİ | 1.219.860 | 9,31 | 10.421.453.979 | 47,81 |
| GVK MD.94/2-a SERBEST MESLEK İŞLERİ ÖDEMELERİ | 781.584 | 5,97 | 188.428.836 | 0,86 |
| GVK MD.94/2-b DİĞER SERBEST MESLEK KAZANCI ÖDEMELERİ | 2.943.815 | 22,47 | 459.343.378 | 2,11 |
| GVK MD.42 İNŞAAT VE ONARIM İŞLERİ ÖDEMELERİ | 14.010 | 0,11 | 738.781.454 | 3,39 |
| GVK MD.94/5 70.MD YAZILI MAL VE HAKLARIN KİRALANMASI KARŞ. YAPILAN ÖDEMELER | 4.554.095 | 34,77 | 1.464.486.540 | 6,72 |
| GVK MD.94/6-a YATIRIM FON VEYA ORTAKLIKLARININ KAZANÇLARI | 893 | 0,01 | 474.166.758 | 2,18 |
| GVK MD.94/6-b KURUMLARCA DAĞ. 75/1,2,3 MD.GEREĞİ KAR PAYLARI | 7.229 | 0,06 | 852.177.377 | 3,91 |
| GVK MD.94/6-b İŞTİRAK KAZ. HARİÇ KURUMLARIN (KURUMLAR VERGİSİ DIŞ.) KAZANÇ VE İRATLARI | 784 | 0,01 | 129.242.829 | 0,59 |
| GVK MD.94/6-b DAR MÜK.TABİ KURUMLARIN GVK 75/4 SAYILAN MENKUL SERMAYE İRATLARI | 200 | 0,00 | 19.982.316 | 0,09 |
| GVK MD.94/6-c VAKIF VE DERNEKLERİN TEVKİFATA TABİ OLMAYAN HER TÜRLÜ GELİRLERİ | 0 | 0,00 | 0 | 0,00 |
| GVK MD.94/7 TAHVİL , HAZİNE BON, TOPLU KONUT,KAMU ORT., ÖZELLEŞTİRME İDARESİNCE ÇIKARILAN MENKUL KIY. GELİRLERİ | 107 | 0,00 | 19.788.342 | 0,09 |
| GVK MD.94/11-a TİCARET BORSALARINDA TESCİL EDİLEREK ALINAN HAYVANLAR,MAHSULLERİ... YAPILAN ÖDEMELER | 35.839 | 0,27 | 34.616.392 | 0,16 |
| GVK MD.94/11-a TİCARET BORSALARINDA TESCİL EDİLMEYEN ALINAN HAYVANLAR,MAHSULLERİ... YAPILAN ÖDEMELER | 50.810 | 0,39 | 18.829.506 | 0,09 |
| GVK MD.94/11-b TİCARET BORSALARINDA TESCİL EDİLEREK ALINAN DİĞER ZİRAİ MAHSULLER İÇİN YAPILAN ÖDEMELER | 77.708 | 0,59 | 208.157.884 | 0,95 |
| GVK MD.94/11-b TİCARET BORSALARINDA TESCİL EDİLMEYEN ALINAN DİĞER ZİRAİ MAHSULLER İÇİN YAPILAN ÖDEMELER | 34.948 | 0,27 | 55.513.852 | 0,25 |
| GVK MD.94/11-c ZİRAİ FAALİYET KAPSAMINDA İFA EDİLEN ORMAN İD. VEYA ORMAN İD. KARŞI TAAHÜTTE BUL. YAPILAN ÖDEMELER | 2.728 | 0,02 | 1.849.029 | 0,01 |
| GVK MD.94/11-c ZİRAİ FAALİYET KAPSAMINDA İFA EDİLEN DİĞER HİZMETLER İÇİN YAPILAN ÖDEMELER | 4.696 | 0,04 | 17.606.671 | 0,08 |

| ÖDEMELERİN TÜRÜ | ADEDİ | % | GELİR VERGİSİ KESİNTİSİ (YTL) | % |
|---|-------------------|------|-------------------------------|------|
| GVK MD.94/8-b,c,d TÜRK LİRASI MEVDUAT HESAPLARINA YÜRÜTÜLEN FAİZLER | 59.139 | 0,45 | 2.072.216.977 | 9,51 |
| GVK MD.94/8-a DÖVİZ TEVDİAT HESAPLARIN YÜR. FAİZLER İLE ÖZEL FİNANS KUR.NCA DÖVİZ KATILMA HESAPLARINA ÖDENEN KAR PAYLARI | 53.202 | 0,41 | 628.072.683 | 2,88 |
| GVK MD.94/9 FAİZSİZ KREDİ VERENLER İLE KAR-ZARAR ORT. YAPAN FİNANS KUR. KARŞI ÖDENEN KAR PAYLARI | 5.192 | 0,04 | 66.809.220 | 0,31 |
| GVK MD.94/14 MENKUL KIYMETLERİN GERİ ALIM-SATIM TAAHHÜTÜ İLE İKTİSAB VEYA ELDEN ÇIK. KARŞ. SAĞLANAN MENFAATLER (REPO GELİRLERİ) | 10.055 | 0,08 | 335.170.994 | 1,54 |
| GVK MD.94/4 TELİF VE PATENT HAKLARI SATIŞI DOL. İLE DAR. MÜK. TABİ OLANLARA YAPILAN ÖDEMELER | 3.445 | 0,03 | 14.034.114 | 0,06 |
| GVK MD.94/10-a MÜNHASIRAN GEZİCİ OLARAK MİLLİ PİYANGO BİLETİ SATANLARA YAPILAN ÖDEMELER | 1.051 | 0,01 | 3.657.707 | 0,02 |
| GVK MD.10-b 4077 SAYILI KANUN İLE GEZİCİ SATICILARA YAPILAN ÖDEMELER | 711 | 0,01 | 640.118 | 0,00 |
| GVK MD.94/12 PTT ACENTELİĞİ YAPANLARA YAPILAN ÖDEMELER | 0 | 0,00 | 0 | 0,00 |
| GVK MD.13/a,c,d ESNAF MUAFLIĞINDAN YARARLANANLARA MAL VE HİZ. ALIM KARŞ. YAPILAN ÖDEMELER | 0 | 0,00 | 0 | 0,00 |
| GVK MD.13/b DEĞERLİ KAĞIT VE DAMGA PULU SATIŞLARINDA KOMİSYON BEDELLERİ | 0 | 0,00 | 0 | 0,00 |
| ÜCRET | 1.909 | 0,01 | 14.791.818 | 0,07 |
| PETROL ARAMA FAAL. İÇİN YAPILAN SERBEST MESLEK KAZANÇ ÖDEMELERİ | 2.235 | 0,02 | 4.732.760 | 0,02 |
| DİĞER SERBEST MESLEK KAZANÇ ÖDEMELERİ | 2.193 | 0,02 | 52.528.596 | 0,24 |
| FİNANSAL KİRALAMA KAPS. GAYRİMENKUL SERMAYE İRATLARI | 149 | 0,00 | 846.633 | 0,00 |
| DİĞER GAYRİMENKUL SERMAYE İRATLARI | 780 | 0,01 | 26.001.518 | 0,12 |
| TAHVİL, HAZİNE BON. FAİZLERİ GİBİ MENKUL KIYMETLERDEN SAĞLANAN GELİRLER | 3 | 0,00 | 656 | 0,00 |
| MEVDUAT FAİZLERİ | 371 | 0,00 | 3.200.179 | 0,01 |
| FAİZSİZ KREDİ VER. ÖDENEN KAR PAYLARI İLE KAR-ZARAR ORT. BELGESİ İLE HESABA KATILMA KAR PAYLARI | 10 | 0,00 | 156.870 | 0,00 |
| HER NEVİ ALACAK FAİZLERİ | 223 | 0,00 | 996.816 | 0,00 |
| GVK MD.75/10 DA YAZILI MENKUL SERMAYE İRATLARI | 41 | 0,00 | 772.135 | 0,00 |
| GAYRİ MADDİ HAKLARIN SATIŞI, DEVİR VE TEMLİKİ KARŞILIĞI ALINAN BEDELLER | 2.061 | 0,02 | 50.867.988 | 0,23 |
| REPO GELİRLERİ | 147 | 0,00 | 4.642.475 | 0,02 |
| DİĞER ÖDEMELER | 23.100 | 0,18 | 61.322.882 | 0,28 |
| Özel İşlem Vergisi | 0 | 0,00 | 0 | 0,00 |
| TOPLAM | 12.930.820 | | 20.675.023.066 | |

17. ÇEŞİTLİ İSTATİSTİKLER

17.1. Vergi İstatistikleri

Genel Bütçe Vergi Gelirleri Tahsilatı ile Gelir İdaresi Başkanlığı Harcamalarının Karşılaştırılması

| YILLAR | VERGİ GELİRLERİ (BİN YTL) (*) | GELİR İDARESİ HARCAMALARI (BİN YTL) (**) | 100 YTL VERGİ TOPLAMAK İÇİN YAPILAN HARCAMA (YTL) |
|--------|-------------------------------------|--|---|
| 1997 | 5.679.804 | 50.969 | 0,90 |
| 1998 | 10.862.779 | 96.416 | 0,89 |
| 1999 | 17.188.408 | 204.439 | 1,19 |
| 2000 | 30.869.214 | 255.590 | 0,83 |
| 2001 | 46.165.050 | 372.668 | 0,81 |
| 2002 | 65.188.479 | 471.361 | 0,72 |
| 2003 | 89.893.112 | 666.602 | 0,74 |
| 2004 | 111.335.368 | 922.245 | 0,83 |
| 2005 | 131.942.961 | 1.042.774 | 0,79 |

NOT :1. Vergi Gelirleri rakamlar brüt olup, red ve iadeler, mahalli idarelere verilen paylar ile fonlara aktarılan miktarları da kapsamaktadır.

2. Harcamalar genel bütçe ve fonlar kanalıyla Gelir İdaresi içinde yer alan personel, diğer cari, yatırım ve transfer harcamalarını kapsamaktadır.

3. Transfer harcamaları içerisinde G.İ.G.F.'ndan S.Y.D.T.F.'na, Afet Fonuna ve Bütçeye (Hazineye) aktarılan miktarlar yer almamaktadır.

Yıllar İtibariyle 100 YTL Vergi Toplamak İçin Yapılan Harcamalar

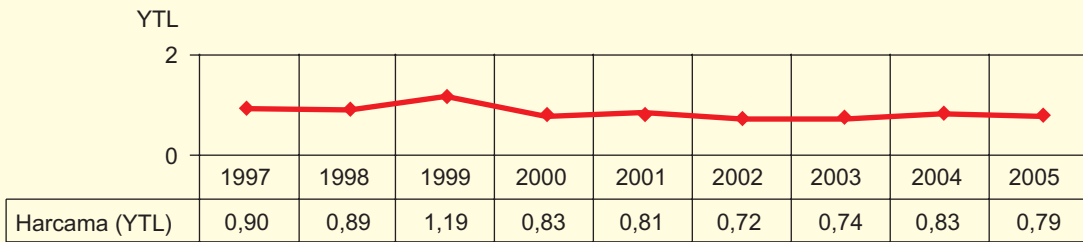

**VERGİ GELİRLERİ TAHSİLATINDA NOMİNAL VE REEL ARTIŞ ORANLARI
2004-2005**

(Bin YTL)

| GELİRİN ÇEŞİDİ | 2004 | 2005 | NOMİNAL ARTIŞ (%) | REEL (TEFE) (%) | REEL (TÜFE) (%) |
|--|--------------------|--------------------|---------------------------|-------------------------|-------------------------|
| VERGİ GELİRLERİ | 101.038.904 | 119.253.669 | 18,03 | 11,46 | 9,10 |
| GELİR, KAR VE SER. KAZANÇ. ÜZ. AL. VER. | 29.309.187 | 34.219.694 | 16,75 | 10,26 | 7,93 |
| GELİR VERGİSİ | 19.689.593 | 22.817.425 | 15,89 | 9,44 | 7,12 |
| - Beyana Dayanan Gelir Vergisi | 1.151.282 | 1.263.442 | 9,74 | 3,64 | 1,44 |
| - Basit Usulde Gelir Vergisi | 63.892 | 107.622 | 68,44 | 59,07 | 55,71 |
| - Gelir Vergisi Tevkifatı | 17.753.506 | 20.636.808 | 16,24 | 9,77 | 7,45 |
| - Gelir Geçici Vergisi | 720.913 | 809.553 | 12,30 | 6,05 | 3,81 |
| KURUMLAR VERGİSİ | 9.619.359 | 11.401.985 | 18,53 | 11,94 | 9,57 |
| - Beyana Dayanan Kurumlar Vergisi | 918.574 | 634.890 | -30,88 | -34,73 | -36,11 |
| - Kurumlar Vergisi Tevkifatı | 134.920 | 130.277 | -3,44 | -8,81 | -10,74 |
| - Kurumlar Geçici Vergisi | 8.565.865 | 10.636.818 | 24,18 | 17,27 | 14,79 |
| GELİR, KAR VE SER. KAZANÇ. AL. AY. YAPILAMAYAN VERGİLER | 235 | 284 | 20,85 | 14,13 | 11,71 |
| MÜLKİYET ÜZERİNDEN ALINAN VERGİLER | 1.484.851 | 1.847.750 | 24,44 | 17,52 | 15,03 |
| ARAZİ, VERASET VE İNTİKAL VERGİSİ | 57.265 | 78.603 | 37,26 | 29,62 | 26,88 |
| - Veraset ve İntikal Vergisi | 57.265 | 78.603 | 37,26 | 29,62 | 26,88 |
| MALİ, SERMAYE MUAMELELERİ ÜZERİNDEN ALINAN VERGİLER | 1.427.586 | 1.769.147 | 23,93 | 17,03 | 14,56 |
| - Banka ve Sigorta Muameleleri Vergisi | 1.427.586 | 1.769.147 | 23,93 | 17,03 | 14,56 |
| DAHİLDE ALINAN MAL VE HİZMET VERGİLERİ | 48.976.460 | 58.741.807 | 19,94 | 13,26 | 10,87 |
| DAHİLDE ALINAN KDV | 18.666.461 | 20.401.084 | 9,29 | 3,21 | 1,03 |
| - Beyana Dayanan Katma Değer Vergisi | 18.158.511 | 19.742.369 | 8,72 | 2,67 | 0,50 |
| - Basit Usulde Katma Değer Vergisi | 8.976 | 3.803 | -57,63 | -59,99 | -60,83 |
| - Katma Değer Vergisi Tevkifatı | 498.974 | 654.912 | 31,25 | 23,95 | 21,33 |
| ÖZEL TÜKETİM VERGİSİ | 26.288.963 | 32.753.339 | 24,59 | 17,66 | 15,17 |
| - Petrol ve Doğalgaz Ürünlerine İlişkin ÖTV | 15.922.533 | 19.552.763 | 22,80 | 15,97 | 13,51 |
| - Motorlu Taşıt Araçlarına İlişkin ÖTV | 2.548.804 | 3.937.506 | 54,48 | 45,89 | 42,80 |
| - Kolalı Gazoz, Alkollü İç. ve Tüt. Mamül. İlişkin ÖTV | 7.420.270 | 8.627.742 | 16,27 | 9,80 | 7,48 |
| - Dayanıklı Tüketim ve Diğer Mallara İlişkin ÖTV | 397.356 | 635.328 | 59,89 | 50,99 | 47,80 |
| MAL KUL. YA DA KUL. İZİNİ VEYA FAALİYETTE BUL. İZİNİNDEN AL. VER. | 1.780.940 | 2.291.464 | 28,67 | 21,51 | 18,94 |
| - Motorlu Taşıtlar Vergisi | 1.780.940 | 2.291.464 | 28,67 | 21,51 | 18,94 |
| MAL VE HİZMETLERDEN ALINAN DİĞER VERGİLER | 2.240.096 | 3.295.920 | 47,13 | 38,95 | 36,01 |
| - Özel İletişim Vergisi | 1.900.095 | 3.043.577 | 60,18 | 51,27 | 48,07 |
| - Özel İşlem Vergisi | 116.510 | 18.091 | -84,47 | -85,34 | -85,65 |

| GELİRİN ÇEŞİDİ | 2004 | 2005 | NOMİNAL ARTIŞ (%) | REEL (TEFE) (%) | REEL (TÜFE) (%) |
|---|-------------------|-------------------|---------------------------|-------------------------|-------------------------|
| - Şans Oyunları Vergisi | 223.452 | 234.244 | 4,83 | -1,00 | -3,10 |
| - Mal ve Hizmetlerden Alınan Diğer Vergiler | 39 | 8 | -79,49 | -80,63 | -81,04 |
| ULUSLARARASI TİC. VE MUAM. AL. VERGİLER | 16.932.418 | 19.303.700 | 14,00 | 7,66 | 5,38 |
| GÜMRÜK VERGİLERİ | 1.219.854 | 1.369.548 | 12,27 | 6,02 | 3,78 |
| - Akaryakıttan Alınan Gümrük Vergisi | 6.233 | 5.442 | -12,69 | -17,55 | -19,29 |
| - Akaryakıt Dışındaki Mad.Al.Gümrük Vergisi | 1.212.878 | 1.363.517 | 12,42 | 6,16 | 3,92 |
| - Tek ve Maktu Vergi | 743 | 589 | -20,73 | -25,14 | -26,72 |
| İTHALAT VERGİLERİ | 15.658.747 | 17.879.333 | 14,18 | 7,83 | 5,55 |
| - İthalde Alınan Katma Değer Vergisi | 15.658.747 | 17.879.333 | 14,18 | 7,83 | 5,55 |
| ULUSLARARASI TİC. VE MUAM. AL. DİĞER VERGİLER | 53.817 | 54.819 | 1,86 | -3,81 | -5,84 |
| - Diğer Dış Ticaret Gelirleri | 53.817 | 54.819 | 1,86 | -3,81 | -5,84 |
| DİĞER VERGİLER | 2.224.034 | 2.211.963 | -0,54 | -6,08 | -8,06 |
| DAMGA VERGİSİ | 1.915.515 | 2.187.151 | 14,18 | 7,83 | 5,55 |
| - Damga Vergisi | 1.915.515 | 2.187.151 | 14,18 | 7,83 | 5,55 |
| BAŞKA YERDE SINIFLANDIRILMAYAN DİĞER VERGİLER | 308.519 | 24.812 | -91,96 | -92,41 | -92,57 |
| - Kaldırılan Vergiler Artıkları | 292.647 | 4.438 | -98,48 | -98,57 | -98,60 |
| - Başka Yerde Sınıflandırılmayan Diğer Vergiler | 15.872 | 20.374 | 28,36 | 21,22 | 18,66 |
| İDARİ HARÇLAR VE ÜCRETLER, SANAYİ DIŞI VE ARIZİ SATIŞLAR | 2.111.954 | 2.928.755 | 38,68 | 30,96 | 28,19 |
| HARÇLAR | 2.111.954 | 2.928.755 | 38,68 | 30,96 | 28,19 |
| - Tapu Harçları | 763.367 | 1.123.589 | 47,19 | 39,00 | 36,06 |
| - Yargı Harçları | 205.189 | 370.771 | 80,70 | 70,64 | 67,04 |
| - Noter Harçları | 148.470 | 265.472 | 78,81 | 68,86 | 65,29 |
| - Pasaport ve Konsolosluk Harçları | 321.986 | 381.284 | 18,42 | 11,83 | 9,46 |
| - Trafik Harçları | 287.987 | 402.869 | 39,89 | 32,11 | 29,31 |
| - Diğer Harçlar | 384.955 | 384.770 | -0,05 | -5,61 | -7,61 |

Not: Rakamlara red ve iadeler dahildir.

2005 Yılı İtibariyle İller Bazında Genel Bütçe Vergi Gelirleri

(YTL.)

| SIRA NO | İLLER | TAHAKKUK [1] | TAHSİLAT [2] | TAHSİLAT ORANI (%) (2/1) | VERGİ GELİRLERİNİN TOPLAM TAHSİLAT İÇİNDEKİ PAYI (%) |
|---------|----------------|----------------|----------------|--------------------------|--|
| 1 | ADANA | 1.223.055.058 | 981.968.087 | 80,29 | 0,82 |
| 2 | ADİYAMAN | 118.178.350 | 92.605.441 | 78,36 | 0,08 |
| 3 | AFYONKARAHİSAR | 270.114.812 | 213.265.891 | 78,95 | 0,18 |
| 4 | AĞRI | 68.224.502 | 57.672.690 | 84,53 | 0,05 |
| 5 | AMASYA | 116.956.192 | 98.563.434 | 84,27 | 0,08 |
| 6 | ANKARA | 17.191.944.383 | 15.973.799.323 | 92,91 | 13,39 |
| 7 | ANTALYA | 1.734.021.399 | 1.421.918.708 | 82,00 | 1,19 |
| 8 | ARTVİN | 81.576.149 | 67.633.554 | 82,91 | 0,06 |
| 9 | AYDIN | 528.832.591 | 437.540.864 | 82,74 | 0,37 |
| 10 | BALIKESİR | 692.898.806 | 573.936.444 | 82,83 | 0,48 |
| 11 | BİLECİK | 117.550.688 | 93.520.993 | 79,56 | 0,08 |
| 12 | BİNGÖL | 34.786.269 | 29.511.725 | 84,84 | 0,02 |
| 13 | BİTLİS | 44.571.442 | 37.310.664 | 83,71 | 0,03 |
| 14 | BOLU | 212.135.650 | 170.158.691 | 80,21 | 0,14 |
| 15 | BURDUR | 108.048.462 | 90.063.544 | 83,35 | 0,08 |
| 16 | BURSA | 3.641.128.823 | 3.263.896.946 | 89,64 | 2,74 |
| 17 | ÇANAKKALE | 272.523.608 | 234.610.492 | 86,09 | 0,20 |
| 18 | ÇANKIRI | 52.997.728 | 46.795.858 | 88,30 | 0,04 |
| 19 | ÇORUM | 173.146.326 | 149.145.608 | 86,14 | 0,13 |
| 20 | DENİZLİ | 773.679.298 | 617.378.726 | 79,80 | 0,52 |
| 21 | DİYARBAKIR | 296.178.939 | 257.925.768 | 87,08 | 0,22 |
| 22 | EDİRNE | 286.226.851 | 247.232.593 | 86,38 | 0,21 |
| 23 | ELAZIĞ | 197.679.596 | 171.203.759 | 86,61 | 0,14 |
| 24 | ERZİNCAN | 72.142.973 | 62.513.886 | 86,65 | 0,05 |
| 25 | ERZURUM | 244.511.162 | 203.960.778 | 83,42 | 0,17 |
| 26 | ESKİŞEHİR | 685.461.725 | 599.377.603 | 87,44 | 0,50 |
| 27 | GAZİANTEP | 705.200.015 | 559.754.048 | 79,38 | 0,47 |
| 28 | GİRESUN | 134.049.071 | 112.976.280 | 84,28 | 0,09 |
| 29 | GÜMÜŞHANE | 27.627.022 | 24.776.742 | 89,68 | 0,02 |
| 30 | HAKKARİ | 32.759.246 | 26.752.455 | 81,66 | 0,02 |
| 31 | HATAY | 1.161.745.087 | 1.051.837.325 | 90,54 | 0,88 |

| SIRA NO | İLLER | TAHAKKUK [1] | TAHSİLAT [2] | TAHSİLAT ORANI (%) (2/1) | VERGİ GELİRLERİNİN TOPLAM TAHSİLAT İÇİNDEKİ PAYI (%) |
|---------|---------------|----------------|----------------|--------------------------|--|
| 32 | ISPARTA | 258.854.071 | 227.949.102 | 88,06 | 0,19 |
| 33 | MERSİN | 1.826.302.782 | 1.635.102.493 | 89,53 | 1,37 |
| 34 | İSTANBUL | 53.324.252.410 | 49.757.825.056 | 93,31 | 41,72 |
| 35 | İZMİR | 11.487.534.300 | 10.659.066.619 | 92,79 | 8,94 |
| 36 | KARS | 63.176.130 | 52.336.534 | 82,84 | 0,04 |
| 37 | KASTAMONU | 148.953.812 | 123.722.893 | 83,06 | 0,10 |
| 38 | KAYSERİ | 813.574.671 | 706.897.801 | 86,89 | 0,59 |
| 39 | KIRKLARELİ | 267.973.876 | 205.534.875 | 76,70 | 0,17 |
| 40 | KIRŞEHİR | 76.605.110 | 61.002.857 | 79,63 | 0,05 |
| 41 | KOCAELİ | 19.080.275.339 | 18.713.622.744 | 98,08 | 15,69 |
| 42 | KONYA | 922.605.943 | 771.456.260 | 83,62 | 0,65 |
| 43 | KÜTAHYA | 299.641.422 | 262.000.612 | 87,44 | 0,22 |
| 44 | MALATYA | 255.844.499 | 215.803.206 | 84,35 | 0,18 |
| 45 | MANİSA | 750.898.863 | 621.648.242 | 82,79 | 0,52 |
| 46 | KAHRAMANMARAŞ | 351.994.165 | 303.348.376 | 86,18 | 0,25 |
| 47 | MARDİN | 141.898.704 | 106.992.692 | 75,40 | 0,09 |
| 48 | MUĞLA | 771.796.366 | 620.443.328 | 80,39 | 0,52 |
| 49 | MUŞ | 47.734.678 | 37.526.402 | 78,61 | 0,03 |
| 50 | NEVŞEHİR | 98.815.544 | 75.238.597 | 76,14 | 0,06 |
| 51 | NİĞDE | 109.443.797 | 98.873.608 | 90,34 | 0,08 |
| 52 | ORDU | 242.614.724 | 202.593.422 | 83,50 | 0,17 |
| 53 | RİZE | 191.903.788 | 174.781.881 | 91,08 | 0,15 |
| 54 | SAKARYA | 670.709.226 | 527.487.658 | 78,65 | 0,44 |
| 55 | SAMSUN | 656.998.398 | 557.978.028 | 84,93 | 0,47 |
| 56 | SİİRT | 48.519.482 | 42.885.161 | 88,39 | 0,04 |
| 57 | SİNOP | 73.574.634 | 56.848.032 | 77,27 | 0,05 |
| 58 | SİVAS | 234.261.785 | 187.208.973 | 79,91 | 0,16 |
| 59 | TEKİRDAĞ | 1.148.564.249 | 1.009.428.864 | 87,89 | 0,85 |
| 60 | TOKAT | 163.796.056 | 141.937.037 | 86,65 | 0,12 |
| 61 | TRABZON | 461.870.628 | 404.014.828 | 87,47 | 0,34 |
| 62 | TUNCELİ | 22.500.623 | 21.249.455 | 94,44 | 0,02 |
| 63 | ŞANLIURFA | 271.605.311 | 215.760.495 | 79,44 | 0,18 |

| SIRA NO | İLLER | TAHAKKUK [1] | TAHSİLAT [2] | TAHSİLAT ORANI (%) (2/1) | VERGİ GELİRLERİNİN TOPLAM TAHSİLAT İÇİNDEKİ PAYI (%) |
|---------------|-----------|------------------------|------------------------|--------------------------|--|
| 64 | UŞAK | 152.629.715 | 121.861.301 | 79,84 | 0,10 |
| 65 | VAN | 159.372.452 | 138.632.597 | 86,99 | 0,12 |
| 66 | YOZGAT | 139.999.678 | 97.829.103 | 69,88 | 0,08 |
| 67 | ZONGULDAK | 1.013.007.888 | 889.894.205 | 87,85 | 0,75 |
| 68 | AKSARAY | 187.118.293 | 168.856.056 | 90,24 | 0,14 |
| 69 | BAYBURT | 16.136.065 | 14.553.508 | 90,19 | 0,01 |
| 70 | KARAMAN | 91.298.483 | 78.978.865 | 86,51 | 0,07 |
| 71 | KIRIKKALE | 341.472.455 | 306.608.912 | 89,79 | 0,26 |
| 72 | BATMAN | 95.201.356 | 74.561.298 | 78,32 | 0,06 |
| 73 | ŞIRNAK | 74.355.217 | 51.867.760 | 69,76 | 0,04 |
| 74 | BARTIN | 66.598.585 | 52.706.678 | 79,14 | 0,04 |
| 75 | ARDAHAN | 19.035.314 | 15.771.532 | 82,85 | 0,01 |
| 76 | İĞDIR | 47.362.952 | 24.873.901 | 52,52 | 0,02 |
| 77 | YALOVA | 158.510.655 | 125.608.399 | 79,24 | 0,11 |
| 78 | KARABÜK | 124.346.511 | 109.156.853 | 87,78 | 0,09 |
| 79 | KİLİS | 23.151.605 | 18.543.614 | 80,10 | 0,02 |
| 80 | OSMANIYE | 97.497.674 | 72.276.571 | 74,13 | 0,06 |
| 81 | DÜZCE | 170.972.148 | 122.912.848 | 71,89 | 0,10 |
| TOPLAM | | 129.563.114.655 | 119.253.669.052 | 92,04 | 100,00 |

Kaynak : Muhasebat Genel Müdürlüğü

Not : 1- Merkez tahsilatı Ankara içerisinde gösterilmiştir.

2- Rakamlar net olup, mahalli idare pay ve fonlar ayrıldıktan sonraki tutarlardır. (Red ve iadeler dahil)

Gelir, Kurumlar ve Katma Değer Vergilerinin Genel Bütçe Vergi Gelirleri İçindeki Payı

(BİN YTL)

| YILLAR | VERGİ GELİRLERİ | GELİR VERGİSİ | VERGİ GELİRLERİ İÇİNDEKİ PAYI (%) | KURUMLAR VERGİSİ |
|--------|-----------------|---------------|-----------------------------------|------------------|
| 1994 | 534.888 (*) | 181.884 | 34,0 | 43.976 |
| 1994 | 587.760 (**) | 181.884 | 30,9 | 43.976 |
| 1995 | 1.084.350 | 329.795 | 30,4 | 103.241 |
| 1996 | 2.244.094 | 676.017 | 30,1 | 189.338 |
| 1997 | 4.745.484 | 1.500.245 | 31,6 | 396.237 |
| 1998 | 9.228.596 | 3.481.752 | 37,7 | 748.383 |
| 1999 | 14.802.280 | 4.936.551 | 33,3 | 1.549.525 |
| 2000 | 26.503.698 | 6.212.977 | 23,4 | 2.356.787 |
| 2001 | 39.735.928 | 11.579.424 | 29,1 | 3.675.665 |
| 2002 | 59.631.868 | 13.717.660 | 23,0 | 5.575.495 |
| 2003 | 84.316.169 | 17.063.761 | 20,2 | 8.645.345 |
| 2004 | 101.038.904 | 19.689.593 | 19,5 | 9.619.359 |
| 2005 | 119.253.669 | 22.817.425 | 19,1 | 11.401.985 |

| VERGİ GELİRLERİ İÇİNDEKİ PAYI (%) | TOPLAM KDV (DAHİLDE+ İTHALDE) | VERGİ GELİRLERİ İÇİNDEKİ PAYI (%) | GELİR VERGİSİ, KURUMLAR VERGİSİ VE KDV TOPLAMI | VERGİ GELİRLERİ İÇİNDEKİ PAYI (%) |
|-----------------------------------|-------------------------------|-----------------------------------|--|-----------------------------------|
| 8,2 | 176.742 | 33,0 | 402.602 | 75,3 |
| 7,5 | 176.742 | 30,1 | 402.602 | 68,5 |
| 9,5 | 354.980 | 32,7 | 788.016 | 72,7 |
| 8,4 | 743.026 | 33,1 | 1.608.381 | 71,7 |
| 8,3 | 1.561.562 | 32,9 | 3.458.044 | 72,9 |
| 8,1 | 2.725.083 | 29,5 | 6.955.218 | 75,4 |
| 10,5 | 4.164.334 | 28,1 | 10.650.410 | 72,0 |
| 8,9 | 8.379.554 | 31,6 | 16.949.318 | 64,0 |
| 9,3 | 12.438.860 | 31,3 | 27.693.949 | 69,7 |
| 9,3 | 20.400.201 | 34,2 | 39.693.356 | 66,6 |
| 10,3 | 27.031.099 | 32,1 | 52.740.205 | 62,6 |
| 9,5 | 34.325.208 | 34,0 | 63.634.160 | 63,0 |
| 9,6 | 38.280.417 | 32,1 | 72.499.827 | 60,8 |

(*) EDV, NAV ve EMTV hariç.

(**) EDV, NAV ve EMTV dahil.

Not: Önceki yıllarla aynı bazda olması için 2004-2005 rakamlarına red ve iadeler dahil edilmiştir.

Vergi Gelirleri Tahsilat Artışı ile TEFE Artışının Karşılaştırılması

| YILLAR | GERÇEKLEŞEN TAHSİLAT (BİN YTL.) | BİR ÖNCEKİ YILA GÖRE TAHSİLAT ARTIŞI (%) | 12 AYLIK ORTALAMALARA GÖRE TEFE ARTIŞI (%) | 12 AYLIK ORTALAMALARA GÖRE VERGİ GELİRLERİ TAHSİLAT ARTIŞINA GÖRE FARK |
|-----------|---------------------------------|--|--|--|
| 1994 (*) | 534.888 | 102,4 | 120,7 | -18,3 |
| 1994 (**) | 587.760 | 122,4 | 120,7 | 1,7 |
| 1995 | 1.084.350 | 102,7 (*) | 86,0 | 16,7 |
| 1995 | 1.084.350 | 84,5 (**) | 86,0 | -1,5 |
| 1996 | 2.244.094 | 107,0 | 75,9 | 31,1 |
| 1997 | 4.745.484 | 111,5 | 81,8 | 29,7 |
| 1998 | 9.228.596 | 94,5 | 71,8 | 22,7 |
| 1999 | 14.802.280 | 60,4 | 53,1 | 7,3 |
| 2000 | 26.503.698 | 79,1 | 51,4 | 27,7 |
| 2001 | 39.735.928 | 49,9 | 61,6 | -11,7 |
| 2002 | 59.631.868 | 50,1 | 50,1 | 0,0 |
| 2003 | 84.316.169 | 41,4 | 25,6 | 15,8 |
| 2004 | 101.038.904 | 19,8 | 11,1 | 8,7 |
| 2005 | 119.253.669 | 18,0 | 5,9 | 12,1 |

(*) EDV, NAV ve EMTV hariç.

(**) EDV, NAV ve EMTV dahil.

Not: 1. Önceki yıllarla aynı bazda olması için 2004-2005 rakamlarına red ve iadeler dahil edilmiştir.
2. Tefe (ÜFE) rakamında 1993-2004 yılları için 1994=100 bazlı endeks, 2005 yılı için 2003=100 bazlı endeks kullanılmıştır

GSMH, Toplam Vergi Gelirleri ve Vergi Yüğü

(Bin YTL.)

| YILLAR | GSMH (1) | VERGİ GELİRLERİ (*) (2) | VERGİ YÜKÜ (%) (2/1) |
|--------|------------------|-------------------------|----------------------|
| 1994 | 3.887.903 | 679.252 | 17,5 |
| 1995 | 7.854.887 | 1.283.899 | 16,3 |
| 1996 | 14.978.067 | 2.675.665 | 17,9 |
| 1997 | 29.393.262 | 5.679.804 | 19,3 |
| 1998 | 53.518.332 | 10.862.779 | 20,3 |
| 1999 | 78.282.967 | 17.188.408 | 22,0 |
| 2000 | 125.596.129 | 30.869.214 | 24,6 |
| 2001 | 176.483.953 | 46.165.050 | 26,2 |
| 2002 | 275.032.366 | 65.188.479 | 23,7 |
| 2003 | 356.680.888 | 89.893.112 | 25,2 |
| 2004 | 428.932.343 | 111.335.368 | 26,0 |
| 2005 | 485.058.000 (**) | 131.942.961 | 27,2 |

(*) Rakamlar brüt olup, red ve iadeler, mahalli idarelere verilen paylar ile fonlara aktarılan miktarları da kapsamaktadır.

(**) Revize Tahmin

GSMH, Genel Bütçe Vergi Gelirleri ve Vergi Yükü

(Net)

(Bin YTL.)

| YILLAR | GSMH (1) | VERGİ GELİRLERİ (2) | VERGİ YÜKÜ (%) (2/1) |
|--------|-----------------|------------------------|----------------------------|
| 1994 | 3.887.903 | 587.760 | 15,1 |
| 1995 | 7.854.887 | 1.084.350 | 13,8 |
| 1996 | 14.978.067 | 2.244.094 | 15,0 |
| 1997 | 29.393.262 | 4.745.484 | 16,1 |
| 1998 | 53.518.332 | 9.228.596 | 17,2 |
| 1999 | 78.282.967 | 14.802.280 | 18,9 |
| 2000 | 125.596.129 | 26.503.698 | 21,1 |
| 2001 | 176.483.953 | 39.735.928 | 22,5 |
| 2002 | 275.032.366 | 59.631.868 | 21,7 |
| 2003 | 356.680.888 | 84.316.169 | 23,6 |
| 2004 | 428.932.343 | 101.038.904 | 23,6 |
| 2005 | 485.058.000 (*) | 119.253.669 | 24,6 |

Not : 1. Vergi gelirleri genel bütçeye gelen miktar olup mahalli idarelere ve fonlara ayrılan paylardan sonraki tutarlardır.
2. Önceki yıllarla aynı bazda olması için 2004-2005 vergi gelirleri rakamlarına red ve iadeler dahil edilmiştir.

(*) Revize Tahmin

Genel Bütçe Vergi Gelirlerinin GSMH İçindeki Payı

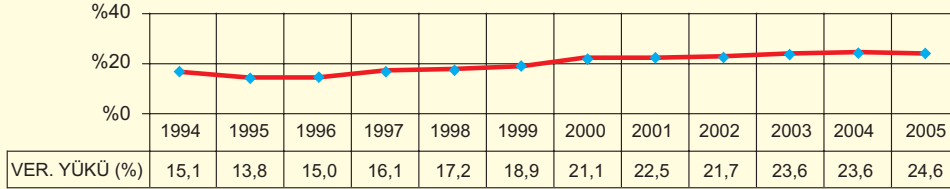

NOT: Vergi Yükünde, Vergi Gelirleri Genel Bütçeye Gelen Miktar Olup, Mahalli İdarelere ve Fonlara Ayrılan Paylardan Sonraki Tutarlardır.

Genel Bütçe Vergi Gelirlerinin Konsolide Bütçe Giderlerini Karşılama Oranı

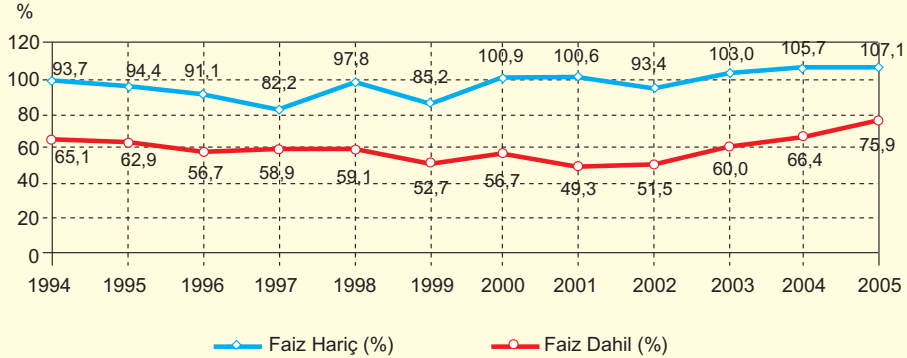

Vergi Gelirleri Tahsilatı Üzerinden Mahalli İdarelere Verilen Paylar

(Bin YTL.)

| YILLAR | BELEDİYELERE (1) | % (1/4) | BÜYÜKŞEHİR BELEDİYELERİNE (2) | % (2/4) | İL ÖZEL İDARELERİNE (3) | % (3/4) | TOPLAM (1+2+3) (4) |
|--------|---------------------|------------|-------------------------------------|------------|-------------------------------|------------|--------------------------|
| 1994 | 41.481 | 60,8 | 20.358 | 29,8 | 6.390 | 9,4 | 68.229 |
| 1995 | 94.811 | 62,9 | 39.981 | 26,5 | 15.951 | 10,6 | 150.743 |
| 1996 | 191.208 | 62,8 | 81.839 | 26,9 | 31.488 | 10,3 | 304.535 |
| 1997 | 419.321 | 62,9 | 170.785 | 25,6 | 77.064 | 11,5 | 667.170 |
| 1998 | 773.113 | 62,6 | 319.010 | 25,9 | 142.087 | 11,5 | 1.234.210 |
| 1999 | 1.224.236 | 62,4 | 511.766 | 26,1 | 224.994 | 11,5 | 1.960.996 |
| 2000 | 2.058.556 | 62,7 | 845.776 | 25,8 | 378.330 | 11,5 | 3.282.662 |
| 2001 | 3.250.875 | 62,4 | 1.364.760 | 26,2 | 597.458 | 11,5 | 5.213.093 |
| 2002 | 2.757.717 | 58,1 | 1.474.180 | 31,1 | 514.774 | 10,8 | 4.746.671 |
| 2003 | 3.051.572 | 56,9 | 1.635.029 | 30,5 | 674.608 | 12,6 | 5.361.209 |
| 2004 | 4.590.163 | 57,8 | 2.493.528 | 31,4 | 856.830 | 10,8 | 7.940.521 |
| 2005 | 5.336.871 | 52,6 | 3.806.396 | 37,5 | 996.218 | 9,8 | 10.139.485 |

Kaynak: Muhasebat Genel Müdürlüğü

1923-2004 Genel Bütçe Gelirleri Tahsilatı

(Bin TL.)

| YILLAR | GENEL BÜTÇE GELİRLERİ | ORAN (%) | VERGİ GELİRLERİ | ORAN (%) | VERGİ DIŞI NORMAL GELİRLER | ORAN (%) | ÖZEL GELİRLER VE FONLAR (*) | ORAN (%) |
|--------|-----------------------|----------|-----------------|----------|----------------------------|----------|-----------------------------|----------|
| 1923 | 111.272 | 100 | 95.354 | 86 | 13.606 | 12 | 2.312 | 2 |
| 1924 | 138.416 | 100 | 115.186 | 83 | 19.579 | 14 | 3.651 | 3 |
| 1925 | 170.390 | 100 | 138.270 | 81 | 27.116 | 16 | 5.004 | 3 |
| 1926 | 180.363 | 100 | 149.366 | 83 | 26.073 | 14 | 4.924 | 3 |
| 1927 | 202.239 | 100 | 163.355 | 81 | 31.957 | 16 | 6.927 | 3 |
| 1928 | 220.168 | 100 | 180.059 | 82 | 31.016 | 14 | 9.093 | 4 |
| 1929 | 224.144 | 100 | 182.535 | 81 | 32.168 | 14 | 9.441 | 4 |
| 1930 | 217.451 | 100 | 164.607 | 76 | 25.308 | 12 | 27.536 | 13 |
| 1931 | 186.008 | 100 | 141.360 | 76 | 20.665 | 11 | 23.983 | 13 |
| 1932 | 214.323 | 100 | 162.348 | 76 | 18.285 | 9 | 33.690 | 16 |
| 1933 | 201.720 | 100 | 156.483 | 78 | 11.998 | 6 | 33.239 | 16 |
| 1934 | 241.218 | 100 | 143.571 | 60 | 46.782 | 19 | 50.865 | 21 |
| 1935 | 266.774 | 100 | 154.957 | 58 | 46.206 | 17 | 65.611 | 25 |
| 1936 | 224.092 | 100 | 135.420 | 60 | 54.963 | 25 | 33.709 | 15 |
| 1937 | 261.595 | 100 | 163.083 | 62 | 45.307 | 17 | 53.205 | 20 |
| 1938 | 322.934 | 100 | 203.174 | 63 | 54.190 | 17 | 65.570 | 20 |
| 1939 | 389.771 | 100 | 196.243 | 50 | 60.363 | 15 | 133.165 | 34 |
| 1940 | 539.989 | 100 | 231.506 | 43 | 54.231 | 10 | 254.252 | 47 |
| 1941 | 639.692 | 100 | 313.164 | 49 | 53.010 | 8 | 273.518 | 43 |
| 1942 | 978.133 | 100 | 730.457 | 75 | 113.735 | 12 | 133.941 | 14 |
| 1943 | 1.031.496 | 100 | 758.201 | 74 | 267.783 | 26 | 5.512 | 1 |

| YILLAR | GENEL BÜTÇE GELİRLERİ | ORAN (%) | VERGİ GELİRLERİ | ORAN (%) | VERGİ DIŞI NORMAL GELİRLER | ORAN (%) | ÖZEL GELİRLER VE FONLAR (*) | ORAN (%) |
|--------|-----------------------|----------|-----------------|----------|----------------------------|----------|-----------------------------|----------|
| 1944 | 1.017.154 | 100 | 835.388 | 82 | 125.867 | 12 | 55.899 | 5 |
| 1945 | 658.759 | 100 | 522.976 | 79 | 87.362 | 13 | 48.421 | 7 |
| 1946 | 1.041.494 | 100 | 739.654 | 71 | 209.729 | 20 | 92.111 | 9 |
| 1947 | 1.615.024 | 100 | 1.105.141 | 68 | 113.920 | 7 | 395.963 | 25 |
| 1948 | 1.467.701 | 100 | 1.084.381 | 74 | 139.400 | 9 | 243.920 | 17 |
| 1949 | 1.628.672 | 100 | 1.399.225 | 86 | 84.252 | 5 | 145.195 | 9 |
| 1950 | 1.419.449 | 100 | 1.242.185 | 88 | 57.848 | 4 | 119.416 | 8 |
| 1951 | 1.645.996 | 100 | 1.236.624 | 75 | 115.928 | 7 | 293.444 | 18 |
| 1952 | 2.235.829 | 100 | 1.580.619 | 71 | 71.202 | 3 | 584.008 | 26 |
| 1953 | 2.272.141 | 100 | 1.707.938 | 75 | 228.837 | 10 | 335.366 | 15 |
| 1954 | 2.390.787 | 100 | 1.940.700 | 81 | 243.848 | 10 | 206.239 | 9 |
| 1955 | 3.148.365 | 100 | 2.254.668 | 72 | 329.317 | 10 | 564.380 | 18 |
| 1956 | 3.304.844 | 100 | 2.587.345 | 78 | 362.037 | 11 | 355.462 | 11 |
| 1957 | 3.966.601 | 100 | 3.023.688 | 76 | 751.163 | 19 | 191.750 | 5 |
| 1958 | 4.822.080 | 100 | 3.563.886 | 74 | 996.430 | 21 | 261.764 | 5 |
| 1959 | 6.385.837 | 100 | 5.053.438 | 79 | 702.823 | 11 | 629.576 | 10 |
| 1960 | 6.933.254 | 100 | 5.177.201 | 75 | 778.081 | 11 | 977.972 | 14 |
| 1961 | 10.933.839 | 100 | 6.078.790 | 56 | 1.157.798 | 11 | 3.697.251 | 34 |
| 1962 | 9.017.751 | 100 | 6.394.020 | 71 | 1.062.241 | 12 | 1.561.490 | 17 |
| 1963 | 11.730.745 | 100 | 8.424.048 | 72 | 564.011 | 5 | 2.742.686 | 23 |
| 1964 | 12.720.182 | 100 | 9.292.032 | 73 | 554.917 | 4 | 2.873.233 | 23 |
| 1965 | 13.187.891 | 100 | 10.294.643 | 78 | 575.862 | 4 | 2.317.386 | 18 |
| 1966 | 15.857.493 | 100 | 12.464.065 | 79 | 564.458 | 4 | 2.828.970 | 18 |

| YILLAR | GENEL BÜTÇE GELİRLERİ | ORAN (%) | VERGİ GELİRLERİ | ORAN (%) | VERGİ DIŞI NORMAL GELİRLER | ORAN (%) | ÖZEL GELİRLER VE FONLAR (*) | ORAN (%) |
|--------------|-----------------------|----------|-----------------|----------|----------------------------|----------|-----------------------------|----------|
| 1967 | 19.886.673 | 100 | 14.882.401 | 75 | 1.015.399 | 5 | 3.988.873 | 20 |
| 1968 | 20.130.204 | 100 | 16.239.469 | 81 | 1.561.541 | 8 | 2.329.194 | 12 |
| 1969 | 22.960.932 | 100 | 19.114.004 | 83 | 1.514.509 | 7 | 2.332.419 | 10 |
| 1970 | 32.520.279 | 100 | 23.002.943 | 71 | 3.950.884 | 12 | 5.566.452 | 17 |
| 1971 | 39.832.799 | 100 | 31.424.468 | 79 | 3.680.822 | 9 | 4.727.509 | 12 |
| 1972 | 46.952.165 | 100 | 39.012.937 | 83 | 5.439.395 | 12 | 2.499.833 | 5 |
| 1973 | 58.547.659 | 100 | 51.957.843 | 89 | 3.540.843 | 6 | 3.048.973 | 5 |
| 1974 | 69.972.178 | 100 | 65.156.513 | 93 | 3.826.532 | 5 | 989.133 | 1 |
| 1975 | 105.400.081 | 100 | 95.008.789 | 90 | 9.771.571 | 9 | 619.721 | 1 |
| 1976 | 140.746.470 | 100 | 127.055.191 | 90 | 10.669.276 | 8 | 3.022.003 | 2 |
| 1977 | 183.636.800 | 100 | 168.248.752 | 92 | 14.135.569 | 8 | 1.252.479 | 1 |
| 1978 | 304.698.719 | 100 | 246.419.683 | 81 | 55.470.658 | 18 | 2.808.378 | 1 |
| 1979 | 515.454.535 | 100 | 405.483.698 | 79 | 91.223.697 | 18 | 18.747.140 | 4 |
| 1980 | 925.237.872 | 100 | 749.849.431 | 81 | 139.711.304 | 15 | 35.677.137 | 4 |
| 1981 | 1.420.850.421 | 100 | 1.190.203.802 | 84 | 136.544.950 | 10 | 94.101.669 | 7 |
| 1982 [**] | 1.461.533.381 | 100 | 1.304.865.756 | 89 | 110.840.320 | 8 | 45.827.305 | 3 |
| 1983 | 2.313.957.133 | 100 | 1.934.491.872 | 84 | 307.143.694 | 13 | 72.321.567 | 3 |
| 1984 | 3.298.050.844 | 100 | 2.372.211.072 | 72 | 279.837.808 | 8 | 646.001.964 | 20 |
| 1985 | 4.578.420.438 | 100 | 3.829.116.958 | 84 | 443.974.406 | 10 | 305.329.074 | 7 |
| 1986 | 6.629.710.457 | 100 | 5.972.033.930 | 90 | 554.251.316 | 8 | 103.425.211 | 2 |
| 1987 | 9.894.322.343 | 100 | 9.051.003.125 | 91 | 756.949.358 | 8 | 86.369.860 | 1 |
| 1988 | 16.813.269.775 | 100 | 14.231.761.223 | 85 | 1.228.285.195 | 7 | 1.353.223.357 | 8 |
| 1989 | 30.209.733.073 | 100 | 25.550.319.857 | 85 | 2.438.332.321 | 8 | 2.221.080.895 | 7 |

| YILLAR | GENEL BÜTÇE GELİRLERİ | ORAN (%) | VERGİ GELİRLERİ | ORAN (%) | VERGİ DİŞİ NORMAL GELİRLER | ORAN (%) | ÖZEL GELİRLER VE FONLAR (*) | ORAN (%) |
|---------------|-----------------------|----------|--------------------|----------|----------------------------|----------|-----------------------------|----------|
| 1990 | 55.066.933.304 | 100 | 45.399.534.298 | 82 | 4.266.784.440 | 8 | 5.400.614.566 | 10 |
| 1991 | 96.372.524.988 | 100 | 78.642.770.254 | 82 | 3.926.404.706 | 4 | 13.803.350.028 | 14 |
| 1992 | 174.150.045.957 | 100 | 141.602.093.850 | 81 | 7.648.647.309 | 4 | 24.899.304.798 | 14 |
| 1993 | 350.845.430.068 | 100 | 264.272.936.382 | 75 | 17.636.112.464 | 5 | 68.936.381.222 | 20 |
| 1994 (***) | 742.499.135.024 | 100 | 587.760.247.715 | 79 | 48.365.287.979 | 7 | 106.373.599.330 | 14 |
| 1995 | 1.387.759.990.286 | 100 | 1.084.350.504.039 | 78 | 86.043.515.514 | 6 | 217.365.970.733 | 16 |
| 1996 | 2.684.968.309.588 | 100 | 2.244.093.829.920 | 84 | 159.990.518.772 | 6 | 280.883.960.896 | 10 |
| 1997 | 5.726.931.736.223 | 100 | 4.745.484.020.950 | 83 | 404.678.741.921 | 7 | 576.768.973.352 | 10 |
| 1998 | 11.635.610.868.115 | 100 | 9.228.596.187.270 | 79 | 1.221.530.261.122 | 10 | 1.185.484.419.723 | 10 |
| 1999 | 18.657.677.000.000 | 100 | 14.802.280.000.000 | 79 | 1.883.461.000.000 | 10 | 1.971.936.000.000 | 11 |
| 2000 | 33.040.903.000.000 | 100 | 26.503.698.000.000 | 80 | 3.486.493.000.000 | 11 | 3.050.712.000.000 | 9 |
| 2001 | 50.890.481.000.000 | 100 | 39.735.928.000.000 | 78 | 7.418.386.000.000 | 15 | 3.736.167.000.000 | 7 |
| 2002 | 74.603.699.000.000 | 100 | 59.631.868.000.000 | 80 | 10.874.532.000.000 | 15 | 4.097.299.000.000 | 5 |
| 2003 | 98.558.733.000.000 | 100 | 84.316.169.000.000 | 86 | 10.222.769.000.000 | 10 | 4.019.795.000.000 | 4 |

(YTL)

| | GENEL BÜTÇE GELİRLERİ | ORAN (%) | VERGİ GELİRLERİ | ORAN (%) | VERGİ DİŞİ GELİRLER | ORAN (%) | SERMAYE GELİRLERİ | ORAN (%) | ALINAN BAĞIŞ VE YARDIMLAR | ORAN (%) |
|------|-----------------------|----------|-----------------|----------|---------------------|----------|-------------------|----------|---------------------------|----------|
| 2004 | 120.089.244.000 | 100 | 101.038.904.000 | 84 | 17.678.311.000 | 15 | 165.608.000 | 0 | 1.206.421.000 | 1 |
| 2005 | 145.140.232.000 | 100 | 119.253.669.000 | 82 | 23.355.410.000 | 16 | 2.044.564.000 | 1 | 486.589.000 | 0 |

Kaynak: 1923-1966, 1983-2002 yılları bilgileri kesin hesap kanunları, 1967-1982 yılları bilgileri kesin hesap kanunu tasarıları, 2005 yılı bilgileri kamu hesapları bülteni.

(*) Özel gelirler ve fonlar sütunu; özel gelirler ve fonlardan başka diğer özel gelirler, özel kanunlarla elde edilen gelirler ve krediler mahsubatını kapsamaktadır.

(**) 10 aylık (mali yıl 1 Ocak - 31 Aralık olarak uygulanmaya başlandığından)

(***) Ekonomik denge vergisi (EDV), Net Aktif Vergisi (NAV) ve Ek Motorlu Taşıtlar Vergisi (EMTV) dahil.

Not: Önceki yıllarla aynı bazda olması için 2004-2005 rakamlarına red ve tadeler dahil edilmiştir.

**2004 Vergileendirme Dönemi Gelir Vergisi Beyanlarına İlişkin
İller Bazında Alınan Bilgiler**

(YTL)

| Sıra No | İl Adı | Alınan Toplam Gelir V. Beyanname Sayısı | Toplam Beyanname Sayısı İçindeki Oranı | Beyan Edilen Matrahlar Toplamı | Toplam Matrahın İçindeki Oranı | Tahakkuk Eden Gelir Vergisi Toplamı | Toplam Gelir Vergisi İçindeki Oranı | Ödenecek Gelir Vergisi Toplamı | Toplam Öd. Vergi İçindeki Oranı | Ortalama | | |
|---------|-------------|---|--|--------------------------------|--------------------------------|-------------------------------------|-------------------------------------|--------------------------------|---------------------------------|----------|---------------|----------|
| | | | | | | | | | | Matrah | Tahakkuk Eden | Öd. G.V. |
| 1 | Adana | 38.984 | 2,62 | 201.789.585,14 | 2,20 | 57.227.009,75 | 2,07 | 26.295.662,77 | 1,74 | 5.176 | 1.468 | 675 |
| 2 | Adıyaman | 5.710 | 0,38 | 11.394.355,54 | 0,12 | 2.806.622,64 | 0,10 | 1.173.772,94 | 0,08 | 1.996 | 492 | 206 |
| 3 | A.Karahisar | 11.365 | 0,76 | 49.303.863,18 | 0,54 | 12.901.431,70 | 0,47 | 4.742.315,50 | 0,31 | 4.338 | 1.135 | 417 |
| 4 | Ağrı | 2.863 | 0,19 | 5.095.040,14 | 0,06 | 1.410.610,07 | 0,05 | 351.994,29 | 0,02 | 1.780 | 493 | 123 |
| 5 | Amasya | 6.403 | 0,43 | 19.758.390,43 | 0,22 | 5.196.293,83 | 0,19 | 1.717.348,66 | 0,11 | 3.086 | 812 | 268 |
| 6 | Ankara | 103.977 | 7,00 | 813.329.033,90 | 8,85 | 267.970.821,93 | 9,71 | 132.939.055,09 | 8,80 | 7.822 | 2.577 | 1.279 |
| 7 | Antalya | 51.010 | 3,43 | 243.043.919,67 | 2,65 | 66.022.937,68 | 2,39 | 26.147.499,91 | 1,73 | 4.765 | 1.294 | 513 |
| 8 | Artvin | 4.185 | 0,28 | 13.553.572,00 | 0,15 | 3.306.110,64 | 0,12 | 1.296.537,78 | 0,09 | 3.239 | 790 | 310 |
| 9 | Aydın | 21.786 | 1,47 | 132.141.762,79 | 1,44 | 35.092.135,75 | 1,27 | 15.170.760,47 | 1,00 | 6.065 | 1.611 | 696 |
| 10 | Balıkesir | 27.182 | 1,83 | 154.481.739,25 | 1,68 | 41.049.834,07 | 1,49 | 17.026.823,42 | 1,13 | 5.683 | 1.510 | 626 |
| 11 | Bilecik | 4.259 | 0,29 | 23.394.368,36 | 0,25 | 5.686.789,43 | 0,21 | 2.787.480,59 | 0,18 | 5.493 | 1.335 | 654 |
| 12 | Bingöl | 1.800 | 0,12 | 3.276.418,74 | 0,04 | 862.047,07 | 0,03 | 186.460,20 | 0,01 | 1.820 | 479 | 104 |
| 13 | Bitlis | 2.729 | 0,18 | 8.995.549,26 | 0,10 | 2.313.202,05 | 0,08 | 692.859,01 | 0,05 | 3.296 | 848 | 254 |
| 14 | Bolu | 7.002 | 0,47 | 36.119.653,24 | 0,39 | 8.964.418,18 | 0,32 | 3.932.290,80 | 0,26 | 5.158 | 1.280 | 562 |
| 15 | Burdur | 6.180 | 0,42 | 18.894.809,78 | 0,21 | 4.762.610,92 | 0,17 | 1.431.288,02 | 0,09 | 3.057 | 771 | 232 |
| 16 | Bursa | 64.775 | 4,36 | 491.093.726,27 | 5,35 | 138.550.167,66 | 5,02 | 61.305.987,88 | 4,06 | 7.582 | 2.139 | 946 |

| Sıra No | il Adı | Alınan Toplam Gelir V. Beyanname Sayısı | Toplam Beyanname Sayısı içindeki Oranı | Beyan Edilen Matrahlar Toplamı | Toplam Matrahın içindeki Oranı | Tahakkuk Eden Gelir Vergisi Toplamı | Toplam Gelir Vergisi içindeki Oranı | Ödenecek Gelir Vergisi Toplamı | Toplam Öd. Vergi içindeki Oranı | Ortalama | | |
|---------|------------|---|--|--------------------------------|--------------------------------|-------------------------------------|-------------------------------------|--------------------------------|---------------------------------|----------|---------------|----------|
| | | | | | | | | | | Matrah | Tahakkuk Eden | Öd. G.V. |
| 17 | Çanakkale | 10.275 | 0,69 | 60.755.769,61 | 0,66 | 15.815.683,59 | 0,57 | 5.578.148,04 | 0,37 | 5.913 | 1.539 | 543 |
| 18 | Çankırı | 2.697 | 0,18 | 12.470.419,02 | 0,14 | 2.963.641,61 | 0,11 | 1.243.855,14 | 0,08 | 4.624 | 1.099 | 461 |
| 19 | Çorum | 11.697 | 0,79 | 33.380.890,42 | 0,36 | 8.829.885,52 | 0,32 | 2.940.081,16 | 0,19 | 2.854 | 755 | 251 |
| 20 | Denizli | 21.044 | 1,42 | 143.797.761,29 | 1,57 | 38.057.226,87 | 1,38 | 16.116.901,06 | 1,07 | 6.833 | 1.808 | 766 |
| 21 | Diyarbakır | 11.078 | 0,75 | 35.329.558,67 | 0,38 | 9.285.761 | 0,34 | 3.809.107,26 | 0,25 | 3.189 | 838 | 344 |
| 22 | Edirne | 8.807 | 0,59 | 48.245.952,90 | 0,53 | 13.325.635,04 | 0,48 | 5.294.919,87 | 0,35 | 5.478 | 1.513 | 601 |
| 23 | Elazığ | 9.171 | 0,62 | 25.406.012,65 | 0,28 | 11.291.332,32 | 0,41 | 2.204.425,88 | 0,15 | 2.770 | 1.231 | 240 |
| 24 | Erzincan | 3.436 | 0,23 | 12.045.075,37 | 0,13 | 3.740.612,91 | 0,14 | 1.283.633,41 | 0,08 | 3.506 | 1.089 | 374 |
| 25 | Erzurum | 8.919 | 0,60 | 34.755.969,65 | 0,38 | 9.048.984,85 | 0,33 | 3.236.067,71 | 0,21 | 3.897 | 1.015 | 363 |
| 26 | Eskişehir | 19.778 | 1,33 | 100.571.821,61 | 1,09 | 26.555.530,95 | 0,96 | 9.151.497,90 | 0,61 | 5.085 | 1.343 | 463 |
| 27 | Gaziantep | 25.637 | 1,72 | 108.708.057,80 | 1,13 | 28.473.457,87 | 1,03 | 9.664.885,90 | 0,64 | 4.045 | 1.111 | 377 |
| 28 | Giresun | 6.230 | 0,42 | 25.696.716,03 | 0,28 | 6.831.198,92 | 0,25 | 2.672.604,59 | 0,18 | 4.125 | 1.097 | 429 |
| 29 | Gümüşhane | 1.714 | 0,12 | 5.697.873,57 | 0,06 | 1.459.925,18 | 0,05 | 571.278,02 | 0,04 | 3.324 | 852 | 333 |
| 30 | Hakkari | 1.133 | 0,08 | 3.829.390,19 | 0,04 | 1.063.700,66 | 0,04 | 434.295,62 | 0,03 | 3.380 | 939 | 383 |
| 31 | Hatay | 21.345 | 1,44 | 119.054.034,24 | 1,30 | 38.302.804,98 | 1,39 | 23.812.621,50 | 1,58 | 5.578 | 1.794 | 1.116 |
| 32 | Isparta | 7.690 | 0,52 | 39.914.656,67 | 0,43 | 11.298.526,03 | 0,41 | 4.447.557,22 | 0,29 | 5.190 | 1.469 | 578 |
| 33 | Mersin | 31.041 | 2,09 | 133.781.866,17 | 1,46 | 35.904.576,79 | 1,30 | 17.967.236,61 | 1,19 | 4.310 | 1.157 | 579 |

| Sıra No | il Adı | Alınan Toplam Gelir V. Beyanname Sayısı | Toplam Beyanname Sayısı içindeki Oranı | Beyan Edilen Matrahlar Toplamı | Toplam Matrahın içindeki Oranı | Tahakkuk Eden Gelir Vergisi Toplamı | Toplam Gelir Vergisi içindeki Oranı | Ödenecek Gelir Vergisi Toplamı | Toplam Öd. Vergi içindeki Oranı | Ortalama | | |
|---------|------------|---|--|--------------------------------|--------------------------------|-------------------------------------|-------------------------------------|--------------------------------|---------------------------------|----------|---------------|----------|
| | | | | | | | | | | Matrah | Tahakkuk Eden | Öd. G.V. |
| 34 | İstanbul | 355.881 | 23,94 | 3.484.716.469,00 | 37,94 | 1.170.686.273,00 | 42,41 | 827.573.210,00 | 54,79 | 9.792 | 3.290 | 2.325 |
| 35 | İzmir | 102.248 | 6,88 | 636.960.226,02 | 6,93 | 186.424.682,89 | 6,75 | 78.869.793,37 | 5,22 | 6.230 | 1.823 | 771 |
| 36 | Kars | 2.885 | 0,19 | 12.367.631,18 | 0,13 | 3.039.371,05 | 0,11 | 1.409.749,89 | 0,09 | 4.287 | 1.054 | 489 |
| 37 | Kastamonu | 8.526 | 0,57 | 39.610.280,38 | 0,43 | 10.032.916,30 | 0,36 | 3.976.712,45 | 0,26 | 4.646 | 1.177 | 466 |
| 38 | Kayseri | 26.611 | 1,79 | 131.347.539,00 | 1,43 | 33.190.022,00 | 1,20 | 13.871.925,00 | 0,92 | 4.936 | 1.247 | 521 |
| 39 | Kırklareli | 7.537 | 0,51 | 42.458.402,81 | 0,46 | 10.937.109,73 | 0,40 | 4.446.895,31 | 0,29 | 5.633 | 1.451 | 590 |
| 40 | Kırşehir | 4.256 | 0,29 | 11.971.253,88 | 0,13 | 2.925.766,42 | 0,11 | 919.338,84 | 0,06 | 2.813 | 687 | 216 |
| 41 | Kocaeli | 31.210 | 2,10 | 163.112.627,00 | 1,78 | 42.742.392,00 | 1,55 | 18.721.092,00 | 1,24 | 5.226 | 1.370 | 600 |
| 42 | Konya | 42.971 | 2,89 | 149.659.774,45 | 1,63 | 39.048.929,38 | 1,41 | 15.121.018,04 | 1,00 | 3.483 | 909 | 352 |
| 43 | Kütahya | 10.617 | 0,71 | 30.625.454,97 | 0,33 | 7.489.734,31 | 0,27 | 3.576.896,51 | 0,24 | 2.885 | 705 | 337 |
| 44 | Malatya | 11.395 | 0,77 | 38.255.735,57 | 0,42 | 10.127.356,71 | 0,37 | 3.390.745,69 | 0,22 | 3.357 | 889 | 298 |
| 45 | Manisa | 26.835 | 1,81 | 174.885.932,97 | 1,90 | 44.043.112,41 | 1,60 | 20.927.826,02 | 1,39 | 6.517 | 1.641 | 780 |
| 46 | K.Maraş | 12.037 | 0,81 | 53.281.259,54 | 0,58 | 13.803.972,03 | 0,50 | 5.814.367,87 | 0,38 | 4.426 | 1.147 | 483 |
| 47 | Mardin | 14.349 | 0,97 | 17.072.079,85 | 0,19 | 4.113.675,52 | 0,15 | 1.648.923,81 | 0,11 | 1.190 | 287 | 115 |
| 48 | Muğla | 25.103 | 1,69 | 135.189.563,43 | 1,47 | 37.444.759,72 | 1,36 | 15.647.339,52 | 1,04 | 5.385 | 1.492 | 623 |
| 49 | Muş | 2.220 | 0,15 | 5.641.804,22 | 0,06 | 1.405.174,54 | 0,05 | 567.319,36 | 0,04 | 2.541 | 633 | 256 |
| 50 | Nevşehir | 6.677 | 0,45 | 16.497.903,49 | 0,18 | 4.145.240,83 | 0,15 | 1.563.686,98 | 0,10 | 2.471 | 621 | 234 |
| 51 | Niğde | 5.187 | 0,35 | 15.466.658,91 | 0,17 | 4.389.653,08 | 0,16 | 1.426.385,48 | 0,09 | 2.982 | 846 | 275 |

| Sıra No | il Adı | Alınan Toplam Gelir V. Beyanname Sayısı | Toplam Beyanname Sayısı içindeki Oranı | Beyan Edilen Matrahlar Toplamı | Toplam Matrahın içindeki Oranı | Tahakkuk Eden Gelir Vergisi Toplamı | Toplam Gelir Vergisi içindeki Oranı | Ödenecek Gelir Vergisi Toplamı | Toplam Öd. Vergi içindeki Oranı | Ortalama | | |
|---------|-----------|---|--|--------------------------------|--------------------------------|-------------------------------------|-------------------------------------|--------------------------------|---------------------------------|----------|---------------|----------|
| | | | | | | | | | | Matrah | Tahakkuk Eden | Öd. G.V. |
| 52 | Ordu | 10.411 | 0,70 | 52.385.613,63 | 0,57 | 13.444.211,49 | 0,49 | 6.010.355,47 | 0,40 | 5.032 | 1.291 | 577 |
| 53 | Rize | 7.107 | 0,48 | 30.097.386,20 | 0,33 | 7.935.691,83 | 0,29 | 2.756.939,95 | 0,18 | 4.235 | 1.117 | 388 |
| 54 | Sakarya | 16.627 | 1,12 | 67.046.430,11 | 0,73 | 17.711.298,49 | 0,64 | 6.844.428,16 | 0,45 | 4.032 | 1.065 | 412 |
| 55 | Samsun | 22.920 | 1,54 | 98.681.812,30 | 1,07 | 26.916.146,29 | 0,98 | 10.792.609,60 | 0,71 | 4.305 | 1.174 | 471 |
| 56 | Sirt | 1.942 | 0,13 | 3.918.948,22 | 0,04 | 984.132,80 | 0,04 | 301.984,12 | 0,02 | 2.018 | 507 | 156 |
| 57 | Sinop | 3.727 | 0,25 | 22.417.334,68 | 0,24 | 5.531.672,88 | 0,20 | 2.556.107,23 | 0,17 | 6.015 | 1.484 | 686 |
| 58 | Sivas | 9.811 | 0,66 | 39.657.882,02 | 0,43 | 9.819.634,15 | 0,36 | 2.928.102,76 | 0,19 | 4.042 | 1.001 | 298 |
| 59 | Tekirdağ | 16.557 | 1,11 | 79.544.900,50 | 0,87 | 13.627.640,43 | 0,49 | 5.333.077,08 | 0,35 | 4.804 | 823 | 322 |
| 60 | Tokat | 9.051 | 0,61 | 35.981.283,74 | 0,39 | 9.501.894,80 | 0,34 | 3.190.797,22 | 0,21 | 3.975 | 1.050 | 353 |
| 61 | Trabzon | 14.562 | 0,98 | 69.565.658,58 | 0,76 | 19.182.509,31 | 0,69 | 6.806.690,95 | 0,45 | 4.777 | 1.317 | 467 |
| 62 | Tunceli | 1.138 | 0,08 | 4.512.273,54 | 0,05 | 1.130.054,70 | 0,04 | 275.551,49 | 0,02 | 3.965 | 993 | 242 |
| 63 | Şanlıurfa | 19.279 | 1,30 | 47.208.032,56 | 0,51 | 11.404.181,16 | 0,41 | 5.276.985,90 | 0,35 | 2.449 | 592 | 274 |
| 64 | Uşak | 7.607 | 0,51 | 36.115.001,36 | 0,39 | 8.301.202,78 | 0,30 | 3.350.711,64 | 0,22 | 4.748 | 1.091 | 440 |
| 65 | Van | 6.488 | 0,44 | 16.317.697,40 | 0,18 | 4.191.901,26 | 0,15 | 1.509.727,41 | 0,10 | 2.515 | 646 | 233 |
| 66 | Yozgat | 7.412 | 0,50 | 19.497.561,05 | 0,21 | 4.786.139,83 | 0,17 | 1.587.053,37 | 0,11 | 2.631 | 646 | 214 |
| 67 | Zonguldak | 12.259 | 0,82 | 53.930.976,86 | 0,59 | 14.725.855,73 | 0,53 | 5.212.981,51 | 0,35 | 4.399 | 1.201 | 425 |
| 68 | Aksaray | 5.275 | 0,35 | 12.868.387,73 | 0,14 | 3.305.663,27 | 0,12 | 1.000.588,65 | 0,07 | 2.440 | 627 | 190 |
| 69 | Bayburt | 924 | 0,06 | 4.397.395,52 | 0,05 | 1.042.875,96 | 0,04 | 376.289,39 | 0,02 | 4.759 | 1.129 | 407 |

| Sıra No | il Adı | Alınan Toplam Gelir V. Beyanname Sayısı | Toplam Beyanname Sayısı içindeki Oranı | Beyan Edilen Matrahlar Toplamı | Toplam Matrahın içindeki Oranı | Tahakkuk Eden Gelir Vergisi Toplamı | Toplam Gelir Vergisi içindeki Oranı | Ödenecek Gelir Vergisi Toplamı | Toplam Öd. Vergi içindeki Oranı | Ortalama | | |
|---------------------|-----------|---|--|--------------------------------|--------------------------------|-------------------------------------|-------------------------------------|--------------------------------|---------------------------------|----------------|----------------|----------------|
| | | | | | | | | | | Matrah | Tahakkuk Eden | Öd. G.V. |
| 70 | Karaman | 3.622 | 0,24 | 11.902.187,45 | 0,13 | 2.975.677,43 | 0,11 | 867.793,95 | 0,06 | 3.286 | 822 | 240 |
| 71 | Kırıkkale | 5.288 | 0,36 | 14.816.671,40 | 0,16 | 3.575.766,81 | 0,13 | 1.561.263,28 | 0,10 | 2.802 | 676 | 295 |
| 72 | Batman | 3.423 | 0,23 | 9.737.842,15 | 0,11 | 2.500.378,35 | 0,09 | 1.134.210,95 | 0,08 | 2.845 | 730 | 331 |
| 73 | Şırnak | 8.795 | 0,59 | 8.043.954,90 | 0,09 | 2.006.792,03 | 0,07 | 1.166.992,95 | 0,08 | 915 | 228 | 133 |
| 74 | Bartın | 3.679 | 0,25 | 16.419.762,61 | 0,18 | 4.123.066,37 | 0,15 | 1.314.939,52 | 0,09 | 4.463 | 1.121 | 357 |
| 75 | Ardeşan | 1.314 | 0,09 | 5.090.876,32 | 0,06 | 1.270.290,99 | 0,05 | 568.460,13 | 0,04 | 3.874 | 967 | 433 |
| 76 | İğdir | 3.850 | 0,26 | 4.162.361,37 | 0,05 | 1.052.290,25 | 0,04 | 305.263,86 | 0,02 | 1.081 | 273 | 79 |
| 77 | Yalova | 5.279 | 0,36 | 21.102.005,97 | 0,23 | 5.064.948,28 | 0,18 | 2.262.971,94 | 0,15 | 3.997 | 959 | 429 |
| 78 | Karabük | 5.813 | 0,39 | 23.893.293,00 | 0,26 | 8.018.554,00 | 0,29 | 2.272.350,00 | 0,15 | 4.110 | 1.379 | 391 |
| 79 | Kilis | 1.675 | 0,11 | 7.216.974,87 | 0,08 | 2.042.021,65 | 0,07 | 714.941,62 | 0,05 | 4.309 | 1.219 | 427 |
| 80 | Osmaniye | 6.653 | 0,45 | 24.964.659,01 | 0,27 | 6.193.486,89 | 0,22 | 2.636.934,83 | 0,17 | 3.752 | 931 | 396 |
| 81 | Düzce | 5.484 | 0,37 | 20.313.717,88 | 0,22 | 5.414.583,30 | 0,20 | 2.294.476,40 | 0,15 | 3.704 | 987 | 418 |
| GENEL TOPLAM | | 1.486.419 | 100,00 | 9.185.037.093,15 | 100,00 | 2.760.142.233,48 | 100,00 | 1.510.312.061,69 | 100,00 | 6.179,3 | 1.856,9 | 1.016,1 |

2004 Vergilendirme Dönemi Gelir Vergisi (G.M.S.i.) Beyanlarına İlişkin İller Bazında Alınan Bilgiler

(YTL)

| Sıra No | İl Adı | Alınan Toplam Gelir V. Beyanname Sayısı | Toplam Beyanname Sayısı içindeki Oranı | Beyan Edilen Matrahlar Toplamı | Toplam Matrahın içindeki Oranı | Tahakkuk Eden Gelir Vergisi (G.M.S.i.) Toplamı | Toplam Gel.Ver. (G.M.S.i.) içindeki Oranı | Ödenecek Gelir Vergisi (G.M.S.i.) Toplamı | Toplam Ödenecek Vergi içindeki Oranı | Ortalama | | |
|---------|--------------|---|--|--------------------------------|--------------------------------|--|---|---|--------------------------------------|----------|---------------|---------------|
| | | | | | | | | | | Matrah | Tahakkuk Eden | Ödenecek G.V. |
| 1 | Adana | 4.222 | 0,98 | 17.757.646,45 | 0,73 | 4.585.484,44 | 0,69 | 2.175.221,69 | 0,78 | 4.206 | 1.086 | 515 |
| 2 | Adıyaman | 418 | 0,10 | 424.226,43 | 0,02 | 89.846,75 | 0,01 | 88.512,45 | 0,03 | 1.015 | 215 | 212 |
| 3 | A.Karabırsar | 1.579 | 0,37 | 4.432.335,20 | 0,18 | 1.081.264,24 | 0,16 | 594.835,69 | 0,21 | 2.807 | 685 | 377 |
| 4 | Ađın | 377 | 0,09 | 213.434,25 | 0,01 | 49.888,90 | 0,01 | 32.633,71 | 0,01 | 566 | 132 | 87 |
| 5 | Amasya | 887 | 0,21 | 1.708.729,21 | 0,07 | 395.603,20 | 0,06 | 261.527,26 | 0,09 | 1.926 | 446 | 295 |
| 6 | Ankara | 63.724 | 14,75 | 306.484.770,01 | 12,66 | 84.335.876,66 | 12,70 | 35.479.151,56 | 12,66 | 4.810 | 1.323 | 557 |
| 7 | Antalya | 11.870 | 2,75 | 58.832.076,62 | 2,43 | 15.134.395,09 | 2,28 | 8.250.692,43 | 2,94 | 4.956 | 1.275 | 695 |
| 8 | Artvin | 735 | 0,17 | 1.087.202,21 | 0,04 | 240.536,06 | 0,04 | 201.016,17 | 0,07 | 1.479 | 327 | 273 |
| 9 | Aydın | 7.153 | 1,66 | 20.799.771,07 | 0,86 | 5.275.003,22 | 0,79 | 3.119.035,51 | 1,11 | 2.908 | 737 | 436 |
| 10 | Balıkesir | 7.390 | 1,71 | 18.296.744,33 | 0,76 | 4.332.559,44 | 0,65 | 2.527.512,67 | 0,90 | 2.476 | 586 | 342 |
| 11 | Bilecik | 1.215 | 0,28 | 2.075.177,77 | 0,09 | 460.438,13 | 0,07 | 314.997,30 | 0,11 | 1.708 | 379 | 259 |
| 12 | Bingöl | 303 | 0,07 | 354.470,58 | 0,01 | 81.595,17 | 0,01 | 45.831,98 | 0,02 | 1.170 | 269 | 151 |
| 13 | Bitlis | 116 | 0,03 | 207.827,03 | 0,01 | 49.149,77 | 0,01 | 27.849,77 | 0,01 | 1.792 | 424 | 240 |
| 14 | Bolu | 1.272 | 0,29 | 3.674.307,15 | 0,15 | 994.364,51 | 0,15 | 454.978,63 | 0,16 | 2.889 | 782 | 358 |
| 15 | Burdur | 933 | 0,22 | 1.705.300,49 | 0,07 | 409.466,40 | 0,06 | 287.165,43 | 0,10 | 1.828 | 439 | 308 |

| Sıra No | İl Adı | Alınan Toplam Gelir V. Beyanname Sayısı | Toplam Beyanname Sayısı içindeki Oranı | Beyan Edilen Matrahlar Toplamı | Toplam Matrahın içindeki Oranı | Tahakkuk Eden Gelir Vergisi (G.M.S.i.) Toplamı | Toplam Gel. Ver. (G.M.S.i.) içindeki Oranı | Ödenecek Gelir Vergisi (G.M.S.i.) Toplamı | Toplam Ödenecek Vergi içindeki Oranı | Ortalama | | |
|---------|------------|---|--|--------------------------------|--------------------------------|--|--|---|--------------------------------------|----------|---------------|---------------|
| | | | | | | | | | | Matrah | Tahakkuk Eden | Ödenecek G.V. |
| 16 | Bursa | 16.209 | 3,75 | 69.331.605,65 | 2,86 | 18.297.991,86 | 2,75 | 7.674.524,25 | 2,74 | 4.277 | 1.129 | 473 |
| 17 | Çanakkale | 4.258 | 0,99 | 6.839.277,53 | 0,28 | 1.501.046,57 | 0,23 | 1.176.699,12 | 0,42 | 1.606 | 353 | 276 |
| 18 | Çankırı | 713 | 0,17 | 757.643,64 | 0,03 | 158.070,65 | 0,02 | 133.918,35 | 0,05 | 1.063 | 222 | 188 |
| 19 | Çorum | 1.240 | 0,29 | 2.301.497,29 | 0,10 | 549.029,37 | 0,08 | 348.112,14 | 0,12 | 1.856 | 443 | 281 |
| 20 | Denizli | 7.880 | 1,82 | 19.965.867,87 | 0,82 | 4.661.736,47 | 0,70 | 2.888.269,15 | 1,03 | 2.534 | 592 | 367 |
| 21 | Diyarbakır | 611 | 0,14 | 2.070.810,86 | 0,09 | 518.854,69 | 0,08 | 272.559,90 | 0,10 | 3.389 | 849 | 446 |
| 22 | Edirne | 1.678 | 0,39 | 3.948.533,00 | 0,16 | 1.060.986,99 | 0,16 | 513.435,80 | 0,18 | 2.353 | 632 | 306 |
| 23 | Elazığ | 1.069 | 0,25 | 2.326.890,84 | 0,10 | 564.221,58 | 0,08 | 314.963,32 | 0,11 | 2.177 | 528 | 295 |
| 24 | Erzincan | 423 | 0,10 | 962.604,23 | 0,04 | 253.125,52 | 0,04 | 137.165,32 | 0,05 | 2.276 | 598 | 324 |
| 25 | Erzurum | 1.246 | 0,29 | 2.092.231,87 | 0,09 | 517.390,90 | 0,08 | 323.158,95 | 0,12 | 1.679 | 415 | 259 |
| 26 | Eskişehir | 6.994 | 1,62 | 19.170.596,44 | 0,79 | 4.735.719,72 | 0,71 | 2.387.629,14 | 0,85 | 2.741 | 677 | 341 |
| 27 | Gaziantep | 2.610 | 0,60 | 7.340.735,24 | 0,30 | 2.697.923,11 | 0,41 | 1.133.784,08 | 0,40 | 2.813 | 1.034 | 434 |
| 28 | Giresun | 1.429 | 0,33 | 2.285.795,01 | 0,09 | 500.304,77 | 0,08 | 417.860,13 | 0,15 | 1.600 | 350 | 292 |
| 29 | Gümüşhane | 225 | 0,05 | 396.098,91 | 0,02 | 86.120,56 | 0,01 | 78.129,77 | 0,03 | 1.760 | 383 | 347 |
| 30 | Hakkari | 117 | 0,03 | 490.148,51 | 0,02 | 117.986,69 | 0,02 | 103.391,59 | 0,04 | 4.189 | 1.008 | 884 |
| 31 | Hatay | 933 | 0,22 | 2.168.742,87 | 0,09 | 516.479,39 | 0,08 | 595.166,48 | 0,21 | 2.324 | 554 | 638 |
| 32 | Isparta | 1.726 | 0,40 | 3.207.048,77 | 0,13 | 742.298,98 | 0,11 | 498.386,84 | 0,18 | 1.858 | 430 | 289 |

| Sıra No | İl Adı | Alınan Toplam Gelir V. Beyanname Sayısı | Toplam Beyanname Sayısı içindeki Oranı | Beyan Edilen Matrahlar Toplamı | Toplam Matrahın içindeki Oranı | Tahakkuk Eden Gelir Vergisi (G.M.S.i.) Toplamı | Toplam Gel. Ver. (G.M.S.i.) içindeki Oranı | Ödenecek Gelir Vergisi (G.M.S.i.) Toplamı | Toplam Ödenecek Vergi içindeki Oranı | Ortalama | | |
|---------|------------|---|--|--------------------------------|--------------------------------|--|--|---|--------------------------------------|----------|---------------|---------------|
| | | | | | | | | | | Matrah | Tahakkuk Eden | Ödenecek G.V. |
| 33 | İçel | 4.056 | 0,94 | 13.643.699,20 | 0,56 | 3.412.177,99 | 0,51 | 201.018,56 | 0,07 | 3.364 | 841 | 50 |
| 34 | İstanbul | 167.034 | 38,66 | 1.427.472.268,00 | 58,95 | 401.953.559,00 | 60,51 | 155.973.448,00 | 55,66 | 8.546 | 2.406 | 934 |
| 35 | İzmir | 34.891 | 8,08 | 195.205.798,79 | 8,06 | 54.118.700,80 | 8,15 | 24.752.305,75 | 8,83 | 5.595 | 1.551 | 709 |
| 36 | Kars | 252 | 0,06 | 6.449,33 | 0,00 | 82.715,57 | 0,01 | 77.793,57 | 0,03 | 26 | 328 | 309 |
| 37 | Kastamonu | 1.610 | 0,37 | 3.553.752,42 | 0,15 | 923.211,25 | 0,14 | 566.762,10 | 0,20 | 2.207 | 573 | 352 |
| 38 | Kayseri | 2.369 | 0,55 | 8.616.575,00 | 0,36 | 2.274.591,00 | 0,34 | 888.220,00 | 0,32 | 3.637 | 960 | 375 |
| 39 | Kırklareli | 1.644 | 0,38 | 3.933.465,93 | 0,16 | 929.886,72 | 0,14 | 499.765,24 | 0,18 | 2.393 | 566 | 304 |
| 40 | Kırşehir | 631 | 0,15 | 1.112.332,75 | 0,05 | 245.318,3200 | 0,04 | 191.417,98 | 0,07 | 1.763 | 389 | 303 |
| 41 | Kocaeli | 5.189 | 1,20 | 18.579.561,00 | 0,77 | 4.745.338,0000 | 0,71 | 1.878.810,00 | 0,67 | 3.581 | 914 | 362 |
| 42 | Konya | 5.017 | 1,16 | 15.663.345,57 | 0,65 | 3.907.581,94 | 0,59 | 1.888.123,18 | 0,67 | 3.122 | 779 | 376 |
| 43 | Kütahya | 2.515 | 0,58 | 3.752.513,0800 | 0,15 | 841.143,4400 | 0,13 | 581.390,9300 | 0,21 | 1.492 | 334 | 231 |
| 44 | Malatya | 958 | 0,22 | 2.815.732,18 | 0,12 | 687.643,27 | 0,10 | 367.192,54 | 0,13 | 2.939 | 718 | 383 |
| 45 | Manisa | 7.213 | 1,67 | 15.981.668,18 | 0,66 | 3.906.052,41 | 0,59 | 2.323.514,09 | 0,83 | 2.216 | 542 | 322 |
| 46 | K.Maraş | 1.025 | 0,24 | 2.607.231,80 | 0,11 | 619.277,14 | 0,09 | 335.957,38 | 0,12 | 2.544 | 604 | 328 |
| 47 | Mardin | 254 | 0,06 | 594.410,04 | 0,02 | 134.471,84 | 0,02 | 82.077,08 | 0,03 | 2.340 | 529 | 323 |
| 48 | Muğla | 6.744 | 1,56 | 30.241.010,21 | 1,25 | 7.775.226,07 | 1,17 | 3.614.431,37 | 1,29 | 4.484 | 1.153 | 536 |
| 49 | Muş | 81 | 0,02 | 144.267,32 | 0,01 | 33.486,13 | 0,01 | 19.811,62 | 0,01 | 1.781 | 413 | 245 |

| Sıra No | İl Adı | Alınan Toplam Gelir V. Beyanname Sayısı | Toplam Beyanname Sayısı içindeki Oranı | Beyan Edilen Matrahlar Toplamı | Toplam Matrahın içindeki Oranı | Tahakkuk Eden Gelir Vergisi (G.M.S.i.) Toplamı | Toplam Gel. Ver. (G.M.S.i.) içindeki Oranı | Ödenecek Gelir Vergisi (G.M.S.i.) Toplamı | Toplam Ödenecek Vergi içindeki Oranı | Ortalama | | |
|---------|-----------|---|--|--------------------------------|--------------------------------|--|--|---|--------------------------------------|----------|---------------|---------------|
| | | | | | | | | | | Matrah | Tahakkuk Eden | Ödenecek G.V. |
| 50 | Nevşehir | 1.072 | 0,25 | 2.878.172,44 | 0,12 | 646.833,27 | 0,10 | 422.364,75 | 0,15 | 2.685 | 603 | 394 |
| 51 | Niğde | 436 | 0,10 | 982.524,59 | 0,04 | 221.767,32 | 0,03 | 146.134,35 | 0,05 | 2.253 | 509 | 335 |
| 52 | Ordu | 2.582 | 0,60 | 5.146.182,05 | 0,21 | 1.140.325,03 | 0,17 | 808.728,81 | 0,29 | 1.993 | 442 | 313 |
| 53 | Rize | 1.201 | 0,28 | 3.834.072,23 | 0,16 | 1.003.663,09 | 0,15 | 492.047,37 | 0,18 | 3.192 | 836 | 410 |
| 54 | Sakarya | 2.357 | 0,55 | 6.853.309,17 | 0,28 | 1.822.271,75 | 0,27 | 836.935,86 | 0,30 | 2.908 | 773 | 355 |
| 55 | Samsun | 5.153 | 1,19 | 14.373.063,99 | 0,59 | 3.471.335,44 | 0,52 | 1.863.006,96 | 0,66 | 2.789 | 674 | 362 |
| 56 | Siirt | 120 | 0,03 | 143.287,50 | 0,01 | 31.341,54 | 0,00 | 30.439,54 | 0,01 | 1.194 | 261 | 254 |
| 57 | Sinop | 1.226 | 0,28 | 1.803.759,14 | 0,07 | 387.768,80 | 0,06 | 341.231,49 | 0,12 | 1.471 | 316 | 278 |
| 58 | Sivas | 2.317 | 0,54 | 2.860.509,14 | 0,12 | 704.241,23 | 0,11 | 384.292,44 | 0,14 | 1.235 | 304 | 166 |
| 59 | Tekirdağ | 3.256 | 0,75 | 8.516.282,34 | 0,35 | 2.042.042,11 | 0,31 | 1.084.846,46 | 0,39 | 2.616 | 627 | 333 |
| 60 | Tokat | 1.346 | 0,31 | 2.484.916,08 | 0,10 | 562.171,48 | 0,08 | 436.346,73 | 0,16 | 1.846 | 418 | 324 |
| 61 | Trabzon | 4.460 | 1,03 | 10.921.581,54 | 0,45 | 2.650.769,34 | 0,40 | 1.586.059,60 | 0,57 | 2.449 | 594 | 356 |
| 62 | Tunceli | 385 | 0,09 | 942.604,45 | 0,04 | 193.943,82 | 0,03 | 193.625,82 | 0,07 | 2.448 | 504 | 503 |
| 63 | Şanlıurfa | 397 | 0,09 | 1.248.541,12 | 0,05 | 304.315,01 | 0,05 | 137.801,04 | 0,05 | 3.145 | 767 | 347 |
| 64 | Uşak | 1.203 | 0,28 | 2.115.339,23 | 0,09 | 483.362,43 | 0,07 | 328.007,26 | 0,12 | 1.758 | 402 | 273 |
| 65 | Van | 220 | 0,05 | 837.947,28 | 0,03 | 199.164,13 | 0,03 | 93.172,14 | 0,03 | 3.809 | 905 | 424 |
| 66 | Yozgat | 775 | 0,18 | 1.394.109,59 | 0,06 | 332.173,90 | 0,05 | 250.788,56 | 0,09 | 1.799 | 429 | 324 |

| Sıra No | İl Adı | Alınan Toplam Gelir V. Beyanname Sayısı | Toplam Beyanname Sayısı içindeki Oranı | Beyan Edilen Matrahlar Toplamı | Toplam Matrahın içindeki Oranı | Tahakkuk Eden Gelir Vergisi (G.M.S.i.) Toplamı | Toplam Gel. Ver. (G.M.S.i.) içindeki Oranı | Ödenecek Gelir Vergisi (G.M.S.i.) Toplamı | Toplam Ödenecek Vergi içindeki Oranı | Ortalama | | |
|---------------------|-----------|---|--|--------------------------------|--------------------------------|--|--|---|--------------------------------------|----------------|----------------|---------------|
| | | | | | | | | | | Matrah | Tahakkuk Eden | Ödenecek G.V. |
| 67 | Zonguldak | 4.111 | 0,95 | 10.712.470,06 | 0,44 | 2.548.959,99 | 0,38 | 1.570.888,49 | 0,56 | 2.606 | 620 | 382 |
| 68 | Akseray | 397 | 0,09 | 1.237.592,90 | 0,05 | 300.152,21 | 0,05 | 174.790,82 | 0,06 | 3.117 | 756 | 440 |
| 69 | Bayburt | 220 | 0,05 | 389.183,24 | 0,02 | 88.769,01 | 0,01 | 63.943,67 | 0,02 | 1.769 | 403 | 291 |
| 70 | Karaman | 488 | 0,11 | 628.231,70 | 0,03 | 132.881,10 | 0,02 | 109.896,82 | 0,04 | 1.287 | 272 | 225 |
| 71 | Kırıkkale | 1.052 | 0,24 | 2.076.424,05 | 0,09 | 502.176,17 | 0,08 | 307.454,45 | 0,11 | 1.974 | 477 | 292 |
| 72 | Batman | 195 | 0,05 | 553.010,32 | 0,02 | 137.221,43 | 0,02 | 56.989,49 | 0,02 | 2.836 | 704 | 292 |
| 73 | Şınnak | 29 | 0,01 | 67.500,10 | 0,00 | 16.458,24 | 0,00 | 16.458,24 | 0,01 | 2.328 | 568 | 568 |
| 74 | Bartın | 835 | 0,19 | 1.749.457,89 | 0,07 | 376.374,43 | 0,06 | 293.740,14 | 0,10 | 2.095 | 451 | 352 |
| 75 | Ardeşan | 79 | 0,02 | 106.263,12 | 0,00 | 21.245,37 | 0,00 | 20.965,37 | 0,01 | 1.345 | 269 | 265 |
| 76 | İğdir | 75 | 0,02 | 190.650,01 | 0,01 | 39.321,20 | 0,01 | 38.193,60 | 0,01 | 2.542 | 524 | 509 |
| 77 | Yalova | 1.010 | 0,23 | 3.204.129,83 | 0,13 | 765.481,73 | 0,12 | 363.376,53 | 0,13 | 3.172 | 758 | 360 |
| 78 | Karabük | 959 | 0,22 | 2.318.907,83 | 0,10 | 594.957,49 | 0,09 | 264.382,56 | 0,09 | 2.418 | 620 | 276 |
| 79 | Kilis | 188 | 0,04 | 473.465,02 | 0,02 | 110.498,15 | 0,02 | 58.020,88 | 0,02 | 2.518 | 588 | 309 |
| 80 | Osmaniye | 331 | 0,08 | 472.281,16 | 0,02 | 104.266,15 | 0,02 | 63.174,85 | 0,02 | 1.427 | 315 | 191 |
| 81 | Düzce | 539 | 0,12 | 2.533.577,62 | 0,10 | 777.422,52 | 0,12 | 263.389,47 | 0,09 | 4.701 | 1.442 | 489 |
| GENEL TOPLAM | | 432.052 | 100,00 | 2.421.683.574,86 | 100,00 | 664.298.815,57 | 100,00 | 280.201.650,53 | 100,00 | 5.605,1 | 1.537,5 | 648,5 |

**2004 Vergilendirme Dönemi Kurumlar Vergisi Beyanlarına
İlişkin İller Bazında Alınan Bilgiler**

(YTL)

| Sıra No | İl Adı | Alınan Toplam Kurumlar Vergisi Bey. Sayısı | Toplam Beyanname Sayısı içindeki Oranı | Beyan Edilen Matrahlar Toplamı | Toplam Matrahın içindeki Oranı | Tahakkuk Eden Kurumlar Vergisi Toplamı | Toplam Kurumlar Vergisi içindeki Oranı | Ödenecek Kurumlar Vergisi Toplamı | Toplam Öd. Vergi içindeki Oranı | Ortalama | | |
|---------|-------------|--|--|--------------------------------|--------------------------------|--|--|-----------------------------------|---------------------------------|----------|---------------|----------|
| | | | | | | | | | | Matrah | Tahakkuk Eden | Öd. K.V. |
| 1 | Adana | 10.140 | 2,23 | 290.855.114,26 | 0,88 | 95.320.963,53 | 0,88 | 17.388.328,49 | 2,58 | 28.684 | 9.400 | 1.715 |
| 2 | Adıyaman | 870 | 0,19 | 11.327.073,09 | 0,03 | 2.905.347,68 | 0,03 | 494.306,76 | 0,07 | 13.020 | 3.339 | 568 |
| 3 | A.Karahisar | 2.597 | 0,57 | 39.712.390,91 | 0,12 | 13.107.280,34 | 0,12 | 2.305.138,02 | 0,34 | 15.292 | 5.047 | 888 |
| 4 | Ağrı | 649 | 0,14 | 3.731.802,58 | 0,01 | 1.230.542,29 | 0,01 | 291.823,04 | 0,04 | 5.750 | 1.896 | 450 |
| 5 | Amasya | 938 | 0,21 | 8.159.864,38 | 0,02 | 2.714.817,47 | 0,02 | 434.376,22 | 0,06 | 8.699 | 2.894 | 463 |
| 6 | Ankara | 56.954 | 12,55 | 10.716.670.432,07 | 32,57 | 3.569.440.046,45 | 32,80 | 128.175.801,32 | 19,04 | 188.164 | 62.672 | 2.251 |
| 7 | Antalya | 15.919 | 3,51 | 451.081.016,25 | 1,37 | 147.956.258,73 | 1,36 | 18.788.399,95 | 2,79 | 28.336 | 9.294 | 1.180 |
| 8 | Artvin | 585 | 0,13 | 5.112.447,88 | 0,02 | 1.687.356,90 | 0,02 | 493.097,90 | 0,07 | 8.739 | 2.884 | 843 |
| 9 | Aydın | 4.136 | 0,91 | 82.074.207,24 | 0,25 | 27.159.836,35 | 0,25 | 4.917.954,88 | 0,73 | 19.844 | 6.567 | 1.189 |
| 10 | Balıkesir | 3.888 | 0,86 | 104.288.002,30 | 0,32 | 34.305.754,79 | 0,32 | 5.434.204,46 | 0,81 | 26.823 | 8.823 | 1.398 |
| 11 | Bilecik | 618 | 0,14 | 17.685.405,23 | 0,05 | 5.841.996,79 | 0,05 | 463.422,98 | 0,07 | 28.617 | 9.453 | 750 |
| 12 | Bingöl | 691 | 0,15 | 2.757.328,00 | 0,01 | 934.676,00 | 0,01 | 186.592,00 | 0,03 | 3.990 | 1.353 | 270 |
| 13 | Bitlis | 417 | 0,09 | 5.429.872,42 | 0,02 | 1.795.636,32 | 0,02 | 257.195,11 | 0,04 | 13.021 | 4.282 | 617 |
| 14 | Bolu | 1.273 | 0,28 | 66.749.478,86 | 0,20 | 21.964.873,09 | 0,20 | 1.410.601,67 | 0,21 | 52.435 | 17.254 | 1.108 |
| 15 | Burdur | 1.034 | 0,23 | 9.350.784,00 | 0,03 | 3.105.815,00 | 0,03 | 982.119,00 | 0,15 | 9.043 | 3.004 | 950 |
| 16 | Bursa | 16.064 | 3,54 | 857.622.668,57 | 2,61 | 283.008.289,70 | 2,60 | 24.164.305,72 | 3,59 | 53.388 | 17.618 | 1.504 |

| Sıra No | il Adı | Alınan Toplam Kurumlar Vergisi Bey. Sayısı | Toplam Beyanname Sayısı içindeki Oranı | Beyan Edilen Matrahlar Toplamı | Toplam Matrahın içindeki Oranı | Tahakkuk Eden Kurumlar Vergisi Toplamı | Toplam Kurumlar Vergisi içindeki Oranı | Ödenecek Kurumlar Vergisi Toplamı | Toplam Öd. Vergi içindeki Oranı | Ortalama | | |
|---------|------------|--|--|--------------------------------|--------------------------------|--|--|-----------------------------------|---------------------------------|----------|---------------|----------|
| | | | | | | | | | | Matrah | Tahakkuk Eden | Öd. K.V. |
| 17 | Çanakkale | 1.632 | 0,36 | 21.917.548,09 | 0,07 | 7.443.320,07 | 0,07 | 1.663.063,85 | 0,25 | 13.430 | 4.561 | 1.019 |
| 18 | Çankırı | 437 | 0,10 | 2.117.319,91 | 0,01 | 699.279,42 | 0,01 | 150.386,32 | 0,02 | 4.845 | 1.600 | 344 |
| 19 | Çorum | 1.558 | 0,34 | 16.066.604,92 | 0,05 | 5.351.258,45 | 0,05 | 768.492,89 | 0,11 | 10.312 | 3.435 | 493 |
| 20 | Denizli | 4.992 | 1,10 | 135.935.900,47 | 0,41 | 45.058.330,79 | 0,41 | 4.321.068,05 | 0,64 | 27.231 | 9.026 | 866 |
| 21 | Diyarbakır | 3.090 | 0,68 | 37.640.780,11 | 0,11 | 11.736.068,75 | 0,11 | 2.564.539,69 | 0,38 | 12.181 | 3.798 | 830 |
| 22 | Edirne | 1.700 | 0,37 | 38.773.276,71 | 0,12 | 12.795.180,66 | 0,12 | 1.199.135,70 | 0,18 | 22.808 | 7.527 | 705 |
| 23 | Elazığ | 1.721 | 0,38 | 16.841.469,89 | 0,05 | 5.589.824,92 | 0,05 | 1.206.731,18 | 0,18 | 9.786 | 3.248 | 701 |
| 24 | Erzincan | 468 | 0,10 | 4.668.053,11 | 0,01 | 1.537.481,05 | 0,01 | 320.252,54 | 0,05 | 9.974 | 3.285 | 684 |
| 25 | Erzurum | 1.336 | 0,29 | 24.532.354,35 | 0,07 | 7.919.999,69 | 0,07 | 1.473.824,97 | 0,22 | 18.363 | 5.928 | 1.103 |
| 26 | Eskişehir | 3.976 | 0,88 | 151.425.815,99 | 0,46 | 49.971.284,27 | 0,46 | 4.997.809,74 | 0,74 | 38.085 | 12.568 | 1.257 |
| 27 | Gaziantep | 5.792 | 1,28 | 104.293.509,17 | 0,32 | 34.400.032,51 | 0,32 | 4.459.195,77 | 0,66 | 18.006 | 5.939 | 770 |
| 28 | Giresun | 1.220 | 0,27 | 26.960.031,23 | 0,08 | 8.877.816,53 | 0,08 | 979.786,59 | 0,15 | 22.098 | 7.277 | 803 |
| 29 | Gümüşhane | 218 | 0,05 | 1.366.474,38 | 0,00 | 456.033,13 | 0,00 | 165.840,54 | 0,02 | 6.268 | 2.092 | 761 |
| 30 | Hakkâri | 402 | 0,09 | 3.075.971,00 | 0,01 | 1.002.565,00 | 0,01 | 151.987,00 | 0,02 | 7.652 | 2.494 | 378 |
| 31 | Hatay | 4.835 | 1,07 | 97.394.748,12 | 0,30 | 32.104.276,49 | 0,30 | 3.233.837,80 | 0,48 | 20.144 | 6.640 | 669 |
| 32 | Isparta | 1.645 | 0,36 | 75.385.481,51 | 0,23 | 24.910.740,13 | 0,23 | 975.032,03 | 0,14 | 45.827 | 15.143 | 593 |
| 33 | İçel | 8.671 | 1,91 | 182.214.199,48 | 0,55 | 59.919.827,46 | 0,55 | 6.621.263,32 | 0,98 | 21.014 | 6.910 | 764 |
| 34 | İstanbul | 171.499 | 37,80 | 14.669.352.283,00 | 44,58 | 4.842.685.413,00 | 44,50 | 276.485.697,00 | 41,07 | 85.536 | 28.237 | 1.612 |

| Sıra No | il Adı | Alınan Toplam Kurumlar Vergisi Bey. Sayısı | Toplam Beyanname Sayısı içindeki Oranı | Beyan Edilen Matrahlar Toplamı | Toplam Matrahın içindeki Oranı | Tahakkuk Eden Kurumlar Vergisi Toplamı | Toplam Kurumlar Vergisi içindeki Oranı | Ödenecek Kurumlar Vergisi Toplamı | Toplam Öd. Vergi içindeki Oranı | Ortalama | | |
|---------|-----------|--|--|--------------------------------|--------------------------------|--|--|-----------------------------------|---------------------------------|----------|---------------|----------|
| | | | | | | | | | | Matrah | Tahakkuk Eden | Öd. K.V. |
| 35 | İzmir | 35.446 | 7,81 | 1.444.941.629,62 | 4,39 | 477.287.375,52 | 4,39 | 39.902.736,73 | 5,93 | 40.765 | 13.465 | 1.126 |
| 36 | Kars | 417 | 0,09 | 4.958.579,73 | 0,02 | 1.604.513,75 | 0,01 | 364.890,74 | 0,05 | 11.891 | 3.848 | 875 |
| 37 | Kastamonu | 744 | 0,16 | 10.178.099,74 | 0,03 | 3.361.504,59 | 0,03 | 495.597,47 | 0,07 | 13.680 | 4.518 | 666 |
| 38 | Kayseri | 5.616 | 1,24 | 175.919.706,94 | 0,53 | 58.033.890,58 | 0,53 | 5.815.073,20 | 0,86 | 31.325 | 10.334 | 1.035 |
| 39 | Kırkareli | 993 | 0,22 | 12.487.220,55 | 0,04 | 4.123.094,81 | 0,04 | 750.477,67 | 0,11 | 12.575 | 4.152 | 756 |
| 40 | Kırşehir | 754 | 0,17 | 5.026.808,92 | 0,02 | 1.656.236,30 | 0,02 | 274.302,29 | 0,04 | 6.667 | 2.197 | 364 |
| 41 | Kocaeli | 8.074 | 1,78 | 1.243.242.610,48 | 3,78 | 410.251.832,00 | 3,77 | 39.934.321,22 | 5,93 | 153.981 | 50.811 | 4.946 |
| 42 | Konya | 10.735 | 2,37 | 204.614.024,54 | 0,62 | 67.516.664,76 | 0,62 | 7.774.427,85 | 1,15 | 19.060 | 6.289 | 724 |
| 43 | Kütahya | 1.730 | 0,38 | 146.561.412,00 | 0,45 | 48.320.807,00 | 0,44 | 1.036.022,00 | 0,15 | 84.718 | 27.931 | 599 |
| 44 | Malatya | 1.943 | 0,43 | 21.403.772,35 | 0,07 | 7.130.182,89 | 0,07 | 1.773.324,30 | 0,26 | 11.016 | 3.670 | 913 |
| 45 | Manisa | 3.760 | 0,83 | 180.975.683,82 | 0,55 | 59.727.558,19 | 0,55 | 4.736.608,73 | 0,70 | 48.132 | 15.885 | 1.260 |
| 46 | K.Maraş | 1.792 | 0,39 | 26.406.355,10 | 0,08 | 8.737.865,96 | 0,08 | 1.291.385,95 | 0,19 | 14.736 | 4.876 | 721 |
| 47 | Mardin | 1.497 | 0,33 | 43.669.554,96 | 0,13 | 8.175.684,24 | 0,08 | 1.112.267,74 | 0,17 | 29.171 | 5.461 | 743 |
| 48 | Muğla | 6.253 | 1,38 | 180.837.810,60 | 0,55 | 59.813.199,77 | 0,55 | 5.814.710,25 | 0,86 | 28.920 | 9.566 | 930 |
| 49 | Muş | 574 | 0,13 | 7.751.999,63 | 0,02 | 2.558.159,87 | 0,02 | 354.632,80 | 0,05 | 13.505 | 4.457 | 618 |
| 50 | Nevşehir | 1.258 | 0,28 | 6.974.803,73 | 0,02 | 2.337.438,83 | 0,02 | 771.837,98 | 0,11 | 5.544 | 1.858 | 614 |
| 51 | Niğde | 664 | 0,15 | 43.252.048,87 | 0,13 | 14.273.323,23 | 0,13 | 641.202,50 | 0,10 | 65.139 | 21.496 | 966 |
| 52 | Ordu | 1.784 | 0,39 | 53.063.499,50 | 0,16 | 14.325.612,56 | 0,13 | 1.574.357,56 | 0,23 | 29.744 | 8.030 | 882 |

| Sıra No | il Adı | Alınan Toplam Kurumlar Vergisi Bey. Sayısı | Toplam Beyanname Sayısı içindeki Oranı | Beyan Edilen Matrahlar Toplamı | Toplam Matrahın içindeki Oranı | Tahakkuk Eden Kurumlar Vergisi Toplamı | Toplam Kurumlar Vergisi içindeki Oranı | Ödenecek Kurumlar Vergisi Toplamı | Toplam Öd. Vergi içindeki Oranı | Ortalama | | |
|---------|-----------|--|--|--------------------------------|--------------------------------|--|--|-----------------------------------|---------------------------------|----------|---------------|----------|
| | | | | | | | | | | Matrah | Tahakkuk Eden | Öd. K.V. |
| 53 | Rize | 1.147 | 0,25 | 27.143.327,57 | 0,08 | 8.939.174,61 | 0,08 | 413.814,74 | 0,06 | 23.665 | 7.794 | 361 |
| 54 | Sakarya | 3.530 | 0,78 | 109.267.381,72 | 0,33 | 36.058.243,16 | 0,33 | 3.954.243,16 | 0,59 | 30.954 | 10.215 | 1.120 |
| 55 | Samsun | 4.041 | 0,89 | 78.897.676,39 | 0,24 | 26.204.671,40 | 0,24 | 3.042.106,62 | 0,45 | 19.524 | 6.485 | 753 |
| 56 | Siirt | 322 | 0,07 | 31.735.289,60 | 0,10 | 10.452.818,30 | 0,10 | 299.647,21 | 0,04 | 98.557 | 32.462 | 931 |
| 57 | Sinop | 410 | 0,09 | 3.096.715,35 | 0,01 | 1.019.618,13 | 0,01 | 224.678,40 | 0,03 | 7.553 | 2.487 | 548 |
| 58 | Sivas | 1.156 | 0,25 | 15.203.799,24 | 0,05 | 5.016.841,24 | 0,05 | 961.103,19 | 0,14 | 13.152 | 4.340 | 831 |
| 59 | Tekirdağ | 3.547 | 0,78 | 247.591.043,40 | 0,75 | 81.753.087,17 | 0,75 | 5.007.508,04 | 0,74 | 69.803 | 23.049 | 1.412 |
| 60 | Tokat | 1.417 | 0,31 | 15.187.014,32 | 0,05 | 5.023.820,26 | 0,05 | 855.549,37 | 0,13 | 10.718 | 3.545 | 604 |
| 61 | Trabzon | 2.808 | 0,62 | 46.930.656,08 | 0,14 | 15.488.364,24 | 0,14 | 2.389.572,30 | 0,35 | 16.713 | 5.516 | 851 |
| 62 | Tunceli | 123 | 0,03 | 531.887,94 | 0,00 | 175.407,93 | 0,00 | 46.103,37 | 0,01 | 4.324 | 1.426 | 375 |
| 63 | Şanlıurfa | 2.252 | 0,50 | 34.311.594,64 | 0,10 | 11.180.860,39 | 0,10 | 1.631.000,83 | 0,24 | 15.236 | 4.965 | 724 |
| 64 | Uşak | 1.361 | 0,30 | 21.382.265,85 | 0,06 | 7.109.944,07 | 0,07 | 662.677,25 | 0,10 | 15.711 | 5.224 | 487 |
| 65 | Van | 1.721 | 0,38 | 10.658.206,00 | 0,03 | 3.196.877,00 | 0,03 | 985.161,00 | 0,15 | 6.193 | 1.858 | 572 |
| 66 | Yozgat | 1.223 | 0,27 | 18.512.315,00 | 0,06 | 5.928.820,00 | 0,05 | 481.787,00 | 0,07 | 15.137 | 4.848 | 394 |
| 67 | Zonguldak | 1.796 | 0,40 | 40.727.552,93 | 0,12 | 13.360.750,64 | 0,12 | 1.365.889,23 | 0,20 | 22.677 | 7.439 | 761 |
| 68 | Aksaray | 1.196 | 0,26 | 5.272.185,47 | 0,02 | 1.831.920,65 | 0,02 | 491.764,04 | 0,07 | 4.408 | 1.532 | 411 |
| 69 | Bayburt | 132 | 0,03 | 1.317.868,03 | 0,00 | 714.260,56 | 0,01 | 97.432,13 | 0,01 | 9.984 | 5.411 | 738 |
| 70 | Karaman | 807 | 0,18 | 17.813.627,81 | 0,05 | 5.878.498,00 | 0,05 | 538.624,42 | 0,08 | 22.074 | 7.284 | 667 |

| Sıra No | il Adı | Alınan Toplam Kurumlar Vergisi Bey. Sayısı | Toplam Beyanname Sayısı içindeki Oranı | Beyan Edilen Matrahlar Toplamı | Toplam Matrahın İçindeki Oranı | Tahakkuk Eden Kurumlar Vergisi Toplamı | Toplam Kurumlar Vergisi İçindeki Oranı | Ödenecek Kurumlar Vergisi Toplamı | Toplam Öd. Vergi İçindeki Oranı | Ortalama | | |
|---------------------|-----------|--|--|--------------------------------|--------------------------------|--|--|-----------------------------------|---------------------------------|-----------------|-----------------|----------------|
| | | | | | | | | | | Matrah | Tahakkuk Eden | Öd. K.V. |
| 71 | Kırıkkale | 1.118 | 0,25 | 8.151.440,59 | 0,02 | 2.690.328,39 | 0,02 | 2.690.328,39 | 0,40 | 7.291 | 2.406 | 2.406 |
| 72 | Batman | 1.171 | 0,26 | 9.885.751,00 | 0,03 | 3.243.586,00 | 0,03 | 1.131.951,00 | 0,17 | 8.442 | 2.770 | 967 |
| 73 | Şırnak | 921 | 0,20 | 6.822.491,19 | 0,02 | 2.251.237,27 | 0,02 | 509.999,02 | 0,08 | 7.408 | 2.444 | 554 |
| 74 | Bartın | 404 | 0,09 | 5.837.493,91 | 0,02 | 1.926.815,22 | 0,02 | 651.199,55 | 0,10 | 14.449 | 4.769 | 1.612 |
| 75 | Ardahan | 131 | 0,03 | 1.113.750,38 | 0,00 | 367.435,02 | 0,00 | 88.017,11 | 0,01 | 8.502 | 2.805 | 672 |
| 76 | İğdir | 396 | 0,09 | 914.452,95 | 0,00 | 316.396,73 | 0,00 | 8.906.041,00 | 1,32 | 2.309 | 799 | 22.490 |
| 77 | Yalova | 936 | 0,21 | 14.124.078,27 | 0,04 | 4.654.255,49 | 0,04 | 797.865,35 | 0,12 | 15.090 | 4.972 | 852 |
| 78 | Karabük | 817 | 0,18 | 17.146.777,43 | 0,05 | 5.658.440,00 | 0,05 | 532.036,70 | 0,08 | 20.987 | 6.926 | 651 |
| 79 | Kilis | 283 | 0,06 | 525.768,31 | 0,00 | 173.668,58 | 0,00 | 39.998,64 | 0,01 | 1.858 | 614 | 141 |
| 80 | Osmaniye | 1.024 | 0,23 | 10.663.066,65 | 0,03 | 3.518.816,00 | 0,03 | 719.859,30 | 0,11 | 10.413 | 3.436 | 703 |
| 81 | Düzce | 1.544 | 0,34 | 12.497.173,17 | 0,04 | 4.226.387,61 | 0,04 | 1.323.354,17 | 0,20 | 8.094 | 2.737 | 857 |
| GENEL TOPLAM | | 453.733 | 100,00 | 32.908.097.981,75 | 100,00 | 10.882.524.512,66 | 100,00 | 673.183.112,01 | 100,00 | 72.527,5 | 23.984,4 | 1.483,7 |

İl Bazında Potansiyel ve Faal Mükellef Sayıları

| İL ADI | TOPLAM MÜKELLEF | POTANSİYEL MÜKELLEF | FAAL MÜKEL. | TERK MÜKEL. | FAAL + TERK (TOPLAM TARH DOSYASI) |
|----------------|-----------------|---------------------|-------------|-------------|-----------------------------------|
| ADANA | 1.142.315 | 822.532 | 85.371 | 234.412 | 319.783 |
| ADİYAMAN | 196.405 | 158.943 | 17.667 | 19.795 | 37.462 |
| AFYONKARAHİSAR | 400.074 | 329.358 | 33.736 | 36.980 | 70.716 |
| AĞRI | 140.999 | 120.025 | 10.981 | 9.993 | 20.974 |
| AMASYA | 201.893 | 165.867 | 15.655 | 20.371 | 36.026 |
| ANKARA | 3.471.107 | 2.369.953 | 297.940 | 803.214 | 1.101.154 |
| ANTALYA | 1.125.453 | 828.474 | 143.548 | 153.431 | 296.979 |
| ARTVİN | 110.809 | 89.470 | 9.832 | 11.507 | 21.339 |
| AYDIN | 649.473 | 480.324 | 66.256 | 102.893 | 169.149 |
| BALIKESİR | 766.541 | 603.173 | 77.439 | 85.929 | 163.368 |
| BİLECİK | 121.246 | 100.272 | 10.322 | 10.652 | 20.974 |
| BİNGÖL | 75.429 | 61.208 | 6.147 | 8.074 | 14.221 |
| BİTLİS | 91.780 | 76.051 | 7.415 | 8.314 | 15.729 |
| BOLU | 165.620 | 133.903 | 14.527 | 17.190 | 31.717 |
| BURDUR | 170.258 | 137.183 | 16.647 | 16.428 | 33.075 |
| BURSA | 1.585.257 | 1.133.201 | 137.872 | 314.184 | 452.056 |
| ÇANAKKALE | 322.953 | 257.198 | 33.000 | 32.755 | 65.755 |
| ÇANKIRI | 103.207 | 88.498 | 6.601 | 8.108 | 14.709 |
| ÇORUM | 337.966 | 283.983 | 24.745 | 29.238 | 53.983 |
| DENİZLİ | 638.148 | 488.784 | 60.317 | 89.047 | 149.364 |
| DIYARBAKIR | 446.426 | 360.215 | 34.589 | 51.622 | 86.211 |
| EDİRNE | 295.603 | 236.845 | 25.261 | 33.497 | 58.758 |
| ELAZIĞ | 261.120 | 206.754 | 21.665 | 32.701 | 54.366 |
| ERZİNCAN | 122.713 | 103.620 | 8.648 | 10.445 | 19.093 |
| ERZURUM | 347.230 | 290.565 | 26.600 | 30.065 | 56.665 |
| ESKİŞEHİR | 538.649 | 414.373 | 40.175 | 84.101 | 124.276 |
| GAZİANTEP | 686.773 | 447.970 | 66.368 | 172.435 | 238.803 |
| GİRESUN | 247.091 | 203.804 | 20.311 | 22.976 | 43.287 |
| GÜMÜŞHANE | 58.021 | 47.929 | 5.209 | 4.883 | 10.092 |
| HAKKARİ | 78.124 | 69.225 | 4.324 | 4.575 | 8.899 |
| HATAY | 739.297 | 601.117 | 59.478 | 78.702 | 138.180 |
| ISPARTA | 265.740 | 220.500 | 20.683 | 24.557 | 45.240 |
| MERSİN | 930.146 | 736.318 | 83.983 | 109.845 | 193.828 |
| İSTANBUL | 8.986.736 | 5.637.865 | 930.285 | 2.418.586 | 3.348.871 |
| İZMİR | 2.824.227 | 1.920.946 | 265.203 | 638.078 | 903.281 |
| KARS | 124.488 | 104.381 | 10.292 | 9.815 | 20.107 |
| KASTAMONU | 212.328 | 170.305 | 20.811 | 21.212 | 42.023 |
| KAYSERİ | 653.418 | 501.999 | 45.869 | 105.550 | 151.419 |
| KIRKLARELİ | 241.085 | 192.976 | 23.049 | 25.060 | 48.109 |
| KİRŞEHİR | 141.966 | 118.888 | 10.029 | 13.049 | 23.078 |
| KOCAELİ | 834.683 | 632.969 | 74.056 | 127.658 | 201.714 |
| KONYA | 1.020.104 | 793.127 | 95.926 | 131.051 | 226.977 |
| KÜTAHYA | 338.427 | 276.523 | 27.376 | 34.528 | 61.904 |

| İL ADI | TOPLAM MÜKELLEF | POTANSİYEL MÜKELLEF | FAAL MÜKEL. | TERK MÜKEL. | FAAL + TERK (TOPLAM TARH DOSYASI) |
|---------------|-------------------|---------------------|------------------|------------------|-----------------------------------|
| MALATYA | 365.074 | 294.053 | 29.024 | 41.997 | 71.021 |
| MANİSA | 813.959 | 637.104 | 76.085 | 100.770 | 176.855 |
| KAHRAMANMARAŞ | 418.112 | 341.354 | 36.812 | 39.946 | 76.758 |
| MARDİN | 199.622 | 147.135 | 23.563 | 28.924 | 52.487 |
| MUĞLA | 541.846 | 413.323 | 69.704 | 58.819 | 128.523 |
| MUŞ | 107.923 | 93.884 | 7.454 | 6.585 | 14.039 |
| NEVŞEHİR | 167.648 | 134.006 | 16.672 | 16.970 | 33.642 |
| NIĞDE | 161.428 | 131.520 | 14.200 | 15.708 | 29.908 |
| ORDU | 366.785 | 300.691 | 31.204 | 34.890 | 66.094 |
| RİZE | 203.693 | 161.942 | 18.011 | 23.740 | 41.751 |
| SAKARYA | 498.424 | 375.820 | 49.283 | 73.321 | 122.604 |
| SAMSUN | 675.349 | 535.907 | 57.587 | 81.855 | 139.442 |
| ŞİİRT | 75.121 | 62.029 | 5.436 | 7.656 | 13.092 |
| SİNOP | 120.452 | 96.767 | 11.532 | 12.153 | 23.685 |
| SİVAS | 336.565 | 282.169 | 23.808 | 30.588 | 54.396 |
| TEKİRDAĞ | 482.244 | 387.039 | 45.498 | 49.707 | 95.205 |
| TOKAT | 325.958 | 270.947 | 25.542 | 29.469 | 55.011 |
| TRABZON | 437.889 | 350.750 | 39.712 | 47.427 | 87.139 |
| TUNCELİ | 45.088 | 36.942 | 3.413 | 4.733 | 8.146 |
| ŞANLIURFA | 415.831 | 317.869 | 49.617 | 48.345 | 97.962 |
| UŞAK | 221.225 | 178.970 | 19.165 | 23.090 | 42.255 |
| VAN | 307.612 | 263.019 | 24.258 | 20.335 | 44.593 |
| YOZGAT | 242.376 | 201.029 | 19.952 | 21.395 | 41.347 |
| ZONGULDAK | 401.601 | 327.189 | 33.909 | 40.503 | 74.412 |
| AKSARAY | 179.999 | 151.867 | 14.954 | 13.178 | 28.132 |
| BAYBURT | 37.085 | 30.590 | 3.050 | 3.445 | 6.495 |
| KARAMAN | 131.339 | 109.647 | 10.306 | 11.386 | 21.692 |
| KIRIKKALE | 175.932 | 145.044 | 11.989 | 18.899 | 30.888 |
| BATMAN | 131.533 | 106.674 | 13.178 | 11.681 | 24.859 |
| ŞIRNAK | 80.194 | 52.855 | 19.088 | 8.251 | 27.339 |
| BARTIN | 117.192 | 97.620 | 9.671 | 9.901 | 19.572 |
| ARDAHAN | 53.118 | 43.812 | 3.799 | 5.507 | 9.306 |
| İĞDIR | 70.206 | 54.475 | 8.359 | 7.372 | 15.731 |
| YALOVA | 118.071 | 88.520 | 12.723 | 16.828 | 29.551 |
| KARABÜK | 137.418 | 109.611 | 12.351 | 15.456 | 27.807 |
| KİLİS | 48.673 | 36.876 | 5.518 | 6.279 | 11.797 |
| OSMANİYE | 225.168 | 186.636 | 17.552 | 20.980 | 38.532 |
| DÜZCE | 193.576 | 155.231 | 17.668 | 20.677 | 38.345 |
| TOPLAM | 41.842.657 | 30.728.530 | 3.887.855 | 7.226.272 | 11.114.127 |

17.2. Mükellef İstatistikleri

TÜRKİYE GENELİNDE EN AZ BİR VERGİ TÜRÜNDEN FAAL MÜKELLEF SAYILARI

| VERGİ TÜRÜ ADI | 2004 YILI FAAL MÜKELLEF SAYISI | 2005 YILINDA RE'SEN TERK EDİLEN MÜKELLEF SAYISI | RE'SEN TERK'TEN SONRA KALAN 2004 YILI FAAL MÜKELLEF SAYISI | 2005 YILI FAAL MÜKELLEF SAYISI | 2004 ve 2005 YILI FARKI |
|---|--------------------------------|---|--|--------------------------------|-------------------------|
| GELİR VERGİSİ | 1.774.568 | 107.881 | 1.666.687 | 1.691.499 | 24.812 |
| KURUMLAR VERGİSİ | 632.093 | 69.431 | 562.662 | 593.166 | 30.504 |
| GELİR VERGİSİ (GAYRİMENKUL SERMAYE İRADİ) | 573.308 | 51.122 | 522.186 | 576.199 | 54.013 |
| GELİR STOPAJ VERGİSİ | 2.141.913 | 133.826 | 2.008.087 | 2.127.603 | 119.516 |
| KURUM STOPAJ VERGİSİ | 9.014 | 0 | 9.014 | 7.253 | -1.761 |
| KATMA DEĞER VERGİSİ | 2.230.815 | 149.652 | 2.081.163 | 2.165.516 | 84.353 |
| BASİT USULDE TİCARİ KAZANÇ | 814.532 | 9.255 | 805.277 | 792.706 | -12.571 |
| DİĞER ÜCRETLER | 21.570 | 0 | 21.570 | 22.132 | 562 |
| DİĞER VERGİLER | 2.308.097 | 0 | 2.308.097 | 2.266.775 | -41.322 |
| POTANSİYEL MÜKELLEF TOPLAMI | 27.916.841 | 0 | 27.916.841 | | |

ŞİRKET TÜRLERİ İTİBARIYLA MÜKELLEF SAYILARI

| ŞİRKET TÜRÜ | FAAL |
|------------------|-----------|
| Gerçek Kişi | 3.099.868 |
| Limited Şirket | 509.074 |
| Adi Ortaklık | 47.272 |
| Anonim Şirket | 84.316 |
| Diğer | 77.495 |
| Kooperatif | 53.419 |
| Kollektif Şirket | 4.399 |
| Adi Kom. Şti. | 393 |
| Esh. Kom. Şti. | 48 |
| TOPLAM | 3.876.284 |

İl Bazında Faal Mükellef Sayılarının 2004-2005 Yılları İtibariyle Karşılaştırılması

| İL ADI | FAAL MÜKELLEF | |
|----------------|---------------|---------|
| | 2004 | 2005 |
| ADANA | 89.803 | 85.095 |
| ADİYAMAN | 17.435 | 17.602 |
| AFYONKARAHİSAR | 34.065 | 33.549 |
| AĞRI | 10.465 | 11.015 |
| AMASYA | 16.324 | 15.621 |
| ANKARA | 304.747 | 297.148 |
| ANTALYA | 136.610 | 143.578 |
| ARTVİN | 9.648 | 9.745 |
| AYDIN | 69.125 | 65.870 |
| BALIKESİR | 79.237 | 77.030 |
| BİLECİK | 10.544 | 10.266 |
| BİNGÖL | 6.595 | 6.113 |
| BİTLİS | 7.257 | 7.406 |
| BOLU | 14.600 | 14.453 |
| BURDUR | 15.997 | 16.617 |
| BURSA | 140.515 | 137.421 |
| ÇANAKKALE | 34.198 | 32.888 |
| ÇANKIRI | 6.647 | 6.505 |
| ÇORUM | 25.086 | 24.613 |
| DENİZLİ | 61.200 | 60.267 |
| DİYARBAKIR | 36.571 | 34.642 |
| EDİRNE | 26.390 | 25.034 |
| ELAZIĞ | 23.004 | 21.499 |
| ERZİNCAN | 8.819 | 8.666 |
| ERZURUM | 26.426 | 26.572 |
| ESKİŞEHİR | 39.767 | 40.028 |
| GAZİANTEP | 67.230 | 66.434 |
| GİRESUN | 21.066 | 20.215 |
| GÜMÜŞHANE | 5.128 | 5.221 |
| HAKKARİ | 4.163 | 4.327 |
| HATAY | 62.741 | 59.005 |
| ISPARTA | 21.414 | 20.560 |
| MERSİN | 84.915 | 83.321 |
| İSTANBUL | 1.024.593 | 929.681 |
| İZMİR | 271.319 | 263.801 |
| KARS | 10.136 | 10.282 |
| KASTAMONU | 21.348 | 20.785 |
| KAYSERİ | 46.278 | 45.859 |
| KIRKLARELİ | 23.948 | 22.908 |
| KIRŞEHİR | 10.188 | 9.937 |
| KOCAELİ | 73.377 | 73.822 |
| KONYA | 96.084 | 95.619 |
| KÜTAHYA | 29.084 | 27.253 |
| MALATYA | 29.171 | 28.919 |

| İL ADI | FAAL MÜKELLEF | |
|---------------|------------------|------------------|
| | 2004 | 2005 |
| MANİSA | 78.223 | 75.659 |
| KAHRAMANMARAŞ | 37.185 | 36.636 |
| MARDİN | 24.595 | 23.517 |
| MUĞLA | 68.189 | 69.163 |
| MUŞ | 7.066 | 7.459 |
| NEVŞEHİR | 16.771 | 16.544 |
| NİĞDE | 13.800 | 14.092 |
| ORDU | 32.361 | 31.059 |
| RİZE | 18.537 | 17.970 |
| SAKARYA | 50.023 | 49.197 |
| SAMSUN | 60.816 | 57.395 |
| SİİRT | 5.767 | 5.417 |
| SİNOP | 11.703 | 11.453 |
| SİVAS | 24.203 | 23.625 |
| TEKİRDAĞ | 46.350 | 45.364 |
| TOKAT | 26.303 | 25.508 |
| TRABZON | 40.097 | 39.554 |
| TUNCELİ | 3.594 | 3.369 |
| ŞANLIURFA | 49.403 | 49.440 |
| UŞAK | 19.299 | 19.167 |
| VAN | 22.739 | 24.462 |
| YOZGAT | 19.659 | 19.950 |
| ZONGULDAK | 34.965 | 33.737 |
| AKSARAY | 14.280 | 14.957 |
| BAYBURT | 2.975 | 3.070 |
| KARAMAN | 10.579 | 10.215 |
| KIRIKKALE | 12.639 | 11.888 |
| BATMAN | 13.445 | 12.985 |
| ŞIRNAK | 19.276 | 19.087 |
| BARTIN | 10.120 | 9.651 |
| ARDAHAN | 3.783 | 3.765 |
| İÇDIR | 8.456 | 8.342 |
| YALOVA | 13.981 | 12.740 |
| KARABÜK | 13.279 | 12.196 |
| KİLİS | 5.805 | 5.426 |
| OSMANİYE | 18.307 | 17.508 |
| DÜZCE | 19.871 | 17.546 |
| TOPLAM | 4.031.702 | 3.876.305 |

Not: Ocak 2005-Aralık 2005 döneminde Re'sen Terk işlemine tabi tutularak kaydı silinen mükellef sayısı 237.689'dur.

İl Bazında Vergi Türleri İtibariyle Faal ve Terk Mükellef Sayıları

| İL ADI | GELİR VERGİSİ | KURUMLAR VERGİSİ | K.D.V | G.STOPAJ | K. STOPAJ | K. KAZ. | G.TİC. KAZ. | G.S. MES. | G. ÜCRET | GÖTÜRÜ KDV | GMSİ VERGİSİ | BASIT USUL | DİĞER ÜCRET | DİĞER |
|-------------|---------------|------------------|---------|----------|-----------|---------|-------------|-----------|----------|------------|--------------|------------|-------------|-------|
| ADANA | 40.414 | 12.518 | 50.753 | 53.076 | 69 | 22 | 9 | 1 | 32 | 6.930 | 20.669 | 338 | 52.374 | |
| ADYAMAN | 6.715 | 1.514 | 7.501 | 6.196 | 30 | 46 | 78 | 2 | 111 | 551 | 7.718 | 369 | 7.075 | |
| A.KARAHİSAR | 13.175 | 3.017 | 15.063 | 12.799 | 76 | 69 | 8 | 14 | 84 | 2.516 | 12.510 | 316 | 13.818 | |
| AĞRI | 4.406 | 956 | 5.038 | 3.513 | 96 | 67 | 16 | 0 | 71 | 96 | 4.796 | 0 | 4.792 | |
| AMASYA | 6.276 | 1.082 | 7.196 | 7.205 | 7 | 2 | 0 | 0 | 2 | 2.028 | 4.977 | 107 | 7.173 | |
| ANKARA | 111.365 | 69.925 | 172.098 | 169.889 | 100 | 8 | 2 | 1 | 17 | 78.610 | 23.670 | 805 | 183.499 | |
| ANTALYA | 63.395 | 25.203 | 84.339 | 88.860 | 769 | 64 | 28 | 4 | 116 | 15.441 | 29.583 | 498 | 88.311 | |
| ARTVİN | 4.639 | 766 | 5.238 | 3.702 | 47 | 10 | 0 | 0 | 9 | 982 | 2.632 | 21 | 5.125 | |
| AYDIN | 23.249 | 5.500 | 27.424 | 29.915 | 73 | 19 | 6 | 3 | 43 | 10.751 | 21.352 | 1.143 | 28.713 | |
| BALIKESİR | 31.205 | 4.929 | 32.375 | 34.567 | 153 | 89 | 13 | 17 | 112 | 11.580 | 23.877 | 766 | 32.936 | |
| BİLECİK | 5.031 | 789 | 5.434 | 5.190 | 23 | 16 | 2 | 0 | 17 | 1.522 | 2.149 | 39 | 5.364 | |
| BİNGÖL | 1.955 | 809 | 2.702 | 2.168 | 31 | 5 | 1 | 0 | 10 | 547 | 2.380 | 76 | 2.480 | |
| BİTLİS | 3.081 | 611 | 3.626 | 2.283 | 6 | 15 | 4 | 0 | 20 | 91 | 3.124 | 45 | 3.375 | |
| BOLU | 7.685 | 1.515 | 8.716 | 7.404 | 36 | 0 | 4 | 0 | 10 | 1.486 | 2.562 | 50 | 8.653 | |
| BURDUR | 7.285 | 1.263 | 7.851 | 7.911 | 33 | 60 | 8 | 1 | 92 | 1.105 | 5.210 | 174 | 7.658 | |
| BURSA | 69.198 | 19.179 | 84.372 | 88.856 | 92 | 11 | 1 | 3 | 14 | 21.881 | 20.011 | 345 | 89.985 | |
| ÇANAKKALE | 11.972 | 2.271 | 13.244 | 13.978 | 31 | 73 | 5 | 6 | 71 | 5.259 | 10.524 | 461 | 13.058 | |
| ÇANKIRI | 2.894 | 508 | 3.134 | 3.033 | 50 | 4 | 0 | 0 | 10 | 688 | 1.701 | 26 | 3.183 | |
| ÇORUM | 11.763 | 1.786 | 12.889 | 12.334 | 12 | 13 | 9 | 1 | 33 | 1.759 | 7.658 | 64 | 12.912 | |
| DENİZLİ | 21.963 | 5.595 | 26.416 | 26.137 | 52 | 28 | 7 | 0 | 43 | 9.907 | 18.725 | 559 | 26.942 | |
| DIYARBAKIR | 12.184 | 4.245 | 16.143 | 13.660 | 12 | 95 | 6 | 6 | 59 | 1.394 | 14.594 | 624 | 14.924 | |
| EDİRNE | 9.243 | 2.035 | 10.941 | 12.021 | 13 | 1 | 0 | 1 | 5 | 3.497 | 8.169 | 261 | 11.238 | |
| ELAZIĞ | 8.971 | 2.046 | 10.562 | 9.813 | 14 | 32 | 8 | 0 | 27 | 2.057 | 7.205 | 135 | 10.675 | |
| ERZİNCAN | 3.720 | 619 | 4.187 | 4.048 | 11 | 1 | 0 | 0 | 0 | 608 | 2.908 | 28 | 4.237 | |
| ERZURUM | 10.764 | 2.461 | 13.033 | 10.459 | 76 | 68 | 2 | 0 | 63 | 2.091 | 9.370 | 27 | 12.331 | |
| ESKİŞEHİR | 20.028 | 4.515 | 23.553 | 23.706 | 24 | 2 | 1 | 0 | 10 | 8.949 | 4.724 | 232 | 24.214 | |

| İL ADI | GELİR VERGİSİ | KURUMLAR VERGİSİ | K.D.V | G.STOPAJ | K. STOPAJ | K. KAZ. | G.TİC. KAZ. | G.S. MES. | G. ÜCRET | GÖTÜRÜ KDV | GMSİ VERGİSİ | BASIT USUL | DİĞER ÜCRET | DİĞER |
|----------------|---------------|------------------|---------|----------|-----------|---------|-------------|-----------|----------|------------|--------------|------------|-------------|-------|
| GAZİANTEP | 32.121 | 7.855 | 38.984 | 38.822 | 11 | 15 | 4 | 0 | 9 | 5.615 | 18.294 | 482 | 41.306 | |
| GİRESUN | 6.701 | 1.565 | 8.059 | 6.664 | 62 | 43 | 45 | 2 | 54 | 1.661 | 8.841 | 239 | 7.596 | |
| GÜMÜŞHANE | 2.039 | 325 | 2.333 | 1.624 | 10 | 35 | 3 | 0 | 30 | 266 | 2.185 | 19 | 2.178 | |
| HAKKARİ | 1.521 | 513 | 1.914 | 1.543 | 91 | 5 | 12 | 0 | 35 | 101 | 1.896 | 4 | 1.723 | |
| AĞRI | 24.334 | 5.999 | 28.767 | 29.400 | 291 | 78 | 4 | 4 | 50 | 4.099 | 20.969 | 357 | 28.902 | |
| İSPARTA | 8.017 | 1.906 | 9.535 | 9.554 | 13 | 8 | 1 | 0 | 5 | 2.526 | 6.408 | 199 | 9.764 | |
| MERSİN | 38.359 | 11.518 | 47.467 | 49.621 | 264 | 85 | 6 | 3 | 113 | 6.195 | 21.684 | 549 | 48.101 | |
| İSTANBUL | 420.903 | 228.872 | 609.213 | 605.852 | 2.034 | 26 | 6 | 5 | 70 | 199.061 | 48.726 | 1.392 | 670.142 | |
| İZMİR | 119.948 | 47.388 | 157.491 | 162.555 | 165 | 40 | 74 | 5 | 95 | 50.308 | 34.112 | 2.022 | 166.179 | |
| KARS | 3.965 | 727 | 4.567 | 3.879 | 37 | 32 | 0 | 0 | 62 | 434 | 4.334 | 15 | 3.639 | |
| KASTAMONU | 9.259 | 971 | 9.909 | 8.285 | 44 | 27 | 6 | 0 | 38 | 2.344 | 6.070 | 50 | 9.060 | |
| KAYSERİ | 24.898 | 6.436 | 29.802 | 29.538 | 34 | 35 | 1 | 0 | 21 | 3.246 | 8.251 | 41 | 30.803 | |
| KIRKLARELİ | 9.438 | 1.440 | 10.038 | 10.477 | 112 | 6 | 4 | 2 | 15 | 3.009 | 6.785 | 357 | 10.193 | |
| KİRŞEHİR | 4.395 | 933 | 5.072 | 4.880 | 17 | 7 | 0 | 0 | 4 | 995 | 2.975 | 61 | 4.955 | |
| KOCAELİ | 39.038 | 11.062 | 48.434 | 50.652 | 208 | 24 | 0 | 1 | 28 | 10.162 | 8.848 | 274 | 50.252 | |
| KONYA | 47.203 | 12.808 | 58.190 | 56.095 | 273 | 37 | 3 | 0 | 56 | 8.995 | 21.020 | 420 | 61.159 | |
| KÜTAHYA | 10.861 | 2.098 | 12.758 | 11.633 | 70 | 5 | 3 | 0 | 16 | 3.439 | 8.906 | 208 | 12.693 | |
| MALATYA | 12.349 | 2.622 | 14.887 | 15.058 | 27 | 95 | 99 | 2 | 122 | 1.621 | 10.081 | 244 | 14.087 | |
| MANİSA | 29.170 | 4.523 | 31.462 | 32.662 | 75 | 31 | 1 | 5 | 34 | 13.032 | 24.368 | 1.406 | 32.679 | |
| KAHRAMAN-MARAŞ | 14.339 | 2.526 | 16.082 | 14.433 | 20 | 11 | 3 | 0 | 27 | 2.111 | 15.586 | 366 | 16.760 | |
| MARDİN | 13.514 | 1.902 | 15.333 | 6.567 | 68 | 71 | 2 | 2 | 46 | 349 | 7.179 | 42 | 14.362 | |
| MUĞLA | 29.881 | 9.191 | 36.947 | 38.253 | 92 | 38 | 3 | 3 | 64 | 8.974 | 17.183 | 855 | 38.699 | |
| MUŞ | 2.743 | 752 | 3.540 | 1.793 | 22 | 37 | 1 | 0 | 36 | 225 | 3.281 | 5 | 3.311 | |
| NEVŞEHİR | 7.306 | 1.541 | 8.120 | 7.944 | 21 | 25 | 20 | 1 | 40 | 1.174 | 5.175 | 84 | 7.598 | |
| NİĞDE | 6.205 | 918 | 6.855 | 6.310 | 27 | 12 | 0 | 2 | 13 | 636 | 5.254 | 44 | 6.832 | |
| ORDU | 11.034 | 2.094 | 12.548 | 11.492 | 31 | 60 | 9 | 7 | 78 | 3.444 | 12.570 | 299 | 11.433 | |
| RİZE | 7.245 | 1.345 | 8.250 | 6.931 | 8 | 22 | 3 | 2 | 29 | 1.657 | 6.292 | 302 | 8.334 | |
| SAKARYA | 21.228 | 4.923 | 23.340 | 23.240 | 41 | 22 | 3 | 2 | 22 | 4.052 | 15.915 | 477 | 23.465 | |

| İL ADI | GELİR VERGİSİ | KURUMLAR VERGİSİ | K.D.V | G.STOPAJ | K. STOPAJ | K. KAZ. | G.TİC. KAZ. | G.S. MES. | G. ÜCRET | GÖTÜRÜ KDV | GMSİ VERGİSİ | BASIT USUL | DİĞER ÜCRET | DİĞER |
|---------------|------------------|------------------|------------------|------------------|--------------|--------------|-------------|------------|--------------|----------------|----------------|---------------|------------------|-------|
| SAMSUN | 24.806 | 4.766 | 27.620 | 28.825 | 101 | 12 | 8 | 0 | 30 | 7.713 | 16.682 | 308 | 29.175 | |
| SIIRT | 1.973 | 382 | 2.385 | 2.103 | 6 | 5 | 2 | 0 | 9 | 197 | 2.550 | 27 | 2.311 | |
| SINOP | 4.276 | 610 | 4.489 | 4.229 | 10 | 6 | 10 | 1 | 17 | 2.115 | 3.356 | 180 | 4.127 | |
| SİVAS | 10.507 | 1.894 | 11.659 | 9.344 | 29 | 28 | 4 | 3 | 39 | 1.537 | 7.978 | 79 | 11.589 | |
| TEKİRDAĞ | 19.718 | 4.839 | 22.484 | 24.356 | 80 | 37 | 1 | 2 | 40 | 4.939 | 11.832 | 625 | 23.016 | |
| TOKAT | 9.814 | 1.750 | 10.753 | 9.989 | 12 | 20 | 1 | 1 | 21 | 3.123 | 9.153 | 307 | 10.773 | |
| TRABZON | 14.730 | 3.137 | 16.870 | 15.820 | 68 | 21 | 1 | 1 | 32 | 5.679 | 13.165 | 235 | 17.436 | |
| TUNCELİ | 1.095 | 161 | 1.245 | 1.064 | 0 | 1 | 2 | 0 | 13 | 506 | 1.330 | 81 | 1.158 | |
| ŞANLIURFA | 25.133 | 3.164 | 27.366 | 17.617 | 99 | 88 | 31 | 9 | 122 | 790 | 18.777 | 280 | 25.585 | |
| UŞAK | 7.859 | 1.623 | 9.273 | 9.528 | 2 | 4 | 0 | 1 | 16 | 2.582 | 5.836 | 273 | 9.555 | |
| VAN | 8.771 | 2.383 | 11.366 | 9.705 | 30 | 39 | 2 | 4 | 41 | 388 | 11.480 | 29 | 10.451 | |
| YOZGAT | 9.128 | 1.533 | 9.648 | 7.279 | 31 | 23 | 6 | 2 | 36 | 1.004 | 6.893 | 61 | 8.678 | |
| ZONGULDAK | 13.130 | 2.240 | 14.506 | 14.555 | 22 | 2 | 2 | 1 | 7 | 5.565 | 10.511 | 463 | 14.753 | |
| AKSARAY | 6.261 | 1.491 | 7.660 | 7.995 | 40 | 6 | 33 | 0 | 43 | 674 | 5.235 | 48 | 7.556 | |
| BAYBURT | 1.145 | 185 | 1.239 | 1.244 | 6 | 1 | 0 | 0 | 1 | 390 | 1.106 | 7 | 1.249 | |
| KARAMAN | 3.961 | 925 | 4.655 | 4.914 | 105 | 5 | 0 | 0 | 19 | 611 | 4.038 | 14 | 4.731 | |
| KIRIKKALE | 5.371 | 1.296 | 6.401 | 6.502 | 11 | 6 | 0 | 0 | 12 | 1.186 | 3.342 | 20 | 6.374 | |
| BATMAN | 5.631 | 1.602 | 6.380 | 5.174 | 9 | 23 | 18 | 0 | 27 | 873 | 4.629 | 14 | 6.334 | |
| ŞİRNAK | 14.548 | 1.565 | 16.076 | 8.550 | 11 | 48 | 0 | 20 | 36 | 70 | 2.450 | 43 | 14.912 | |
| BARTIN | 4.097 | 576 | 4.385 | 4.042 | 66 | 22 | 3 | 3 | 39 | 1.100 | 3.044 | 71 | 4.341 | |
| ARDAHAN | 1.439 | 177 | 1.629 | 1.332 | 6 | 48 | 0 | 0 | 19 | 141 | 1.677 | 53 | 1.476 | |
| İĞDIR | 4.237 | 689 | 4.907 | 4.200 | 6 | 33 | 50 | 0 | 61 | 161 | 2.659 | 234 | 4.376 | |
| YALOVA | 6.231 | 1.412 | 6.950 | 7.451 | 25 | 11 | 1 | 0 | 15 | 1.320 | 2.829 | 74 | 7.024 | |
| KARABÜK | 5.778 | 993 | 6.336 | 6.840 | 15 | 3 | 1 | 1 | 5 | 1.554 | 2.772 | 150 | 6.766 | |
| KİLİS | 2.111 | 233 | 1.959 | 1.979 | 0 | 0 | 0 | 0 | 0 | 277 | 2.669 | 26 | 1.973 | |
| OSMANIYE | 7.305 | 1.242 | 8.084 | 7.790 | 7 | 15 | 0 | 4 | 11 | 453 | 7.507 | 223 | 7.370 | |
| DÜZCE | 6.991 | 2.093 | 8.909 | 9.017 | 530 | 8 | 1 | 1 | 6 | 944 | 6.473 | 93 | 8.940 | |
| TOPLAM | 1.696.636 | 593.371 | 2.168.959 | 2.129.924 | 7.431 | 2.267 | 711 | 162 | 3.010 | 577.949 | 795.959 | 22.340 | 2.263.278 | |

17.3. Serbest Muhasebeci, Serbest Muhasebeci Mali Müşavir ve Yeminli Mali Müşavirlere İlişkin İstatistikler

3568 Sayılı Kanun Kapsamındaki Meslek Mensupları Hakkında Bilgiler

| | ÇALIŞANLAR | ÇALIŞMAYANLAR | TOPLAM |
|---------------------------------|---------------|---------------|---------------|
| Serbest Muhasebeci | 16.085 | 14.062 | 30.147 |
| Serbest Muhasebeci Mali Müşavir | 18.511 | 15.940 | 34.451 |
| Yeminli Mali Müşavir | 2.262 | 1.265 | 3.527 |
| GENEL TOPLAM | 36.858 | 31.267 | 68.125 |

NOT: Vefat = 69
İade = 159
Kayıp = 95
Toplam = 323

Buna göre mühür alan çalışan YMM sayısı 1939'dur.

Yeminli Mali Müşavirlerce Düzenlenen Tam Tasdik Sözleşmesinin Yıllar İtibariyle Sayıları

| 1996 | 1997 | 1998 | 1999 | 2000 | 2001 | 2002 | 2003 | 2004 | 2005 |
|--------|--------|--------|--------|--------|--------|--------|--------|--------|--------|
| 11.671 | 16.852 | 16.778 | 17.722 | 18.581 | 18.722 | 19.006 | 19.425 | 20.054 | 21.013 |

3568 Sayılı Kanun Ve İlgili Yönetmelik Hükmü Uyarınca Yeminli Mali Müşavirler Hakkında İstenilen Disiplin Kovuşturmasına İlişkin Bilgiler

| | Disiplin Kovuşturması İstenilen YMM | Disiplin Cezası Verilen YMM | Disiplin Cezası Verilmeyen YMM | Disiplin Sonucu Gelmeyen YMM |
|-----------------------|-------------------------------------|-----------------------------|--------------------------------|------------------------------|
| 2001 ve Öncesi Yıllar | 1190 | 265 | 807 | 118 |
| 2002 Yılı | 395 | 45 | 302 | 48 |
| 2003 Yılı | 277 | 14 | 123 | 140 |
| 2004 Yılı | 254 | 34 | 189 | 31 |
| 2005 Yılı | 129 | 5 | 70 | 54 |

3568 Sayılı Kanun ve İlgili Yönetmeliklere İlişkin Uygulamalar Dolayısıyla Açılan İdari Davalara İlişkin Bilgiler

| | YMM Davaları | SMMM Davaları | SM Davaları | Mevzuata İlişkin Davalar | Diğer Davalar |
|-----------------------|--------------|---------------|-------------|--------------------------|---------------|
| 2001 ve Önceki Yıllar | 402 | 268 | 322 | 240 | 5 |
| 2002 Yılı | 10 | 3 | 9 | - | - |
| 2003 Yılı | 7 | 1 | 8 | - | - |
| 2004 Yılı | 21 | 8 | 3 | 1 | - |
| 2005 Yılı | 14 | 20 | 16 | - | - |
| Toplam | 454 | 300 | 358 | 241 | 5 |

18. EN ÇOK VERGİ ÖDEYEN MÜKELLEFLER

18.1. En Çok Vergi Ödeyen Gelir Vergisi Mükellefleri

2004 Yılı Vergilendirme Döneminde Türkiye Genelinde En Çok Gelir Vergisi Ödeyen Mükellefler Listesi (İlk 100)

| SIRA NO | ADI SOYADI | FAALİYET TÜRÜ | TAHAKKUK TUTARI (YTL) | İLİ |
|---------|----------------------|-------------------|-----------------------|----------|
| 1 | TALİP KAHRAMAN | M.S.İ. | 20.163.210,09 | ANKARA |
| 2 | AYDIN DOĞAN | M.S.İ. | 14.609.594,00 | İSTANBUL |
| 3 | İZZET BAYRAKTAR | M.S.İ. - G.M.S.İ | 11.360.332,00 | İSTANBUL |
| 4 | [*] | [*] | 11.340.420,00 | İSTANBUL |
| 5 | YAHYA AKEL | M.S.İ. | 9.463.463,00 | İSTANBUL |
| 6 | MUSTAFA RAHMİ KOÇ | M.S.İ | 9.122.357,65 | ANKARA |
| 7 | ŞEVKET SABANCI | M.S.İ. | 8.311.599,00 | İSTANBUL |
| 8 | [*] | [*] | 7.742.050,00 | İSTANBUL |
| 9 | RECEP ATAKAŞ | M. S.İ. | 5.620.734,34 | HATAY |
| 10 | YALÇIN SABANCI | M.S.İ. | 5.275.373,00 | İSTANBUL |
| 11 | EROL SABANCI | M.S.İ. | 5.270.739,00 | İSTANBUL |
| 12 | SEMAHAT SEVİM ARSEL | M.S.İ | 5.141.982,00 | İSTANBUL |
| 13 | OĞUZ GÜRSEL | Tic.Kaz. | 4.926.022,35 | ANKARA |
| 14 | NİHAT GÜREL | M.S.İ. - G.M.S.İ. | 4.918.483,00 | İSTANBUL |
| 15 | DEMİR SABANCI | M.S.İ. | 4.841.773,00 | İSTANBUL |
| 16 | [*] | [*] | 4.798.183,00 | İSTANBUL |
| 17 | İBRAHİM BODUR | M.S.İ. – Sanai | 4.789.965,00 | İSTANBUL |
| 18 | NECMİ ASFUROĞLU | MSİ | 4.741.333,54 | HATAY |
| 19 | TURGAY CİNER | M.S.İ. - G.M.S.İ | 4.689.114,00 | İSTANBUL |
| 20 | SUZAN SABANCI DİNÇER | M.S.İ. | 4.577.105,00 | İSTANBUL |
| 21 | ÇİĞDEM SABANCI BİLEN | M.S.İ | 4.551.268,00 | İSTANBUL |
| 22 | [*] | [*] | 4.233.196,12 | ANKARA |
| 23 | M. BAHAETTİN OBDAN | Deterjan Sanayii | 4.180.322,00 | İSTANBUL |
| 24 | MURAT ÜLKER | M.S.İ. | 3.667.528,00 | İSTANBUL |
| 25 | [*] | [*] | 3.517.724,40 | BURSA |
| 26 | ÖMER SABANCI | M.S.İ. | 3.362.558,00 | İSTANBUL |
| 27 | DEMET ÇETİNDÖĞAN | M.S.İ. | 3.323.887,00 | İSTANBUL |
| 28 | AHSEN ÖZOKUR | M.S.İ. | 3.175.094,00 | İSTANBUL |
| 29 | ALİ İSMAİL SABANCI | M.S.İ. | 3.089.978,00 | İSTANBUL |
| 30 | SUNA KIRIÇ | M.S.İ. | 3.027.578,00 | İSTANBUL |
| 31 | [*] | [*] | 2.985.908,00 | İSTANBUL |
| 32 | [*] | [*] | 2.747.194,00 | İSTANBUL |

| SIRA NO | ADI SOYADI | FAALİYET TÜRÜ | TAHAKKUK TUTARI (YTL) | İLİ |
|---------|------------------------|---------------------|-----------------------|----------|
| 33 | MUSTAFA VEHBİ KOÇ | M.S.İ. | 2.743.273,00 | İSTANBUL |
| 34 | EMİNE KAMIŞLI | M.S.İ. | 2.728.026,00 | İSTANBUL |
| 35 | ALİ HAYDAR ERSOY | M.S.İ. - G.M.S.İ | 2.570.658,00 | İSTANBUL |
| 36 | ŞEREF GÜREL | M.S.İ. - G.M.S.İ. | 2.564.345,00 | İSTANBUL |
| 37 | FİLİZ KIZIR | M.S.İ | 2.476.978,00 | İSTANBUL |
| 38 | (*) | (*) | 2.474.137,00 | İSTANBUL |
| 39 | MİNE ÇEPNİ | M.S.İ. - G.M.S.İ. | 2.460.126,00 | İSTANBUL |
| 40 | (*) | (*) | 2.357.491,00 | İSTANBUL |
| 41 | (*) | (*) | 2.216.978,00 | İSTANBUL |
| 42 | NESRİN ESİRTGEN | M.S.İ. - G.M.S.İ | 2.121.620,00 | İSTANBUL |
| 43 | MEHMET SABANCI | M.S.İ. | 2.073.825,00 | İSTANBUL |
| 44 | ŞARIK TARA | M.S.İ. | 2.060.281,00 | İSTANBUL |
| 45 | CEM KALYONCU | M.S.İ. | 2.021.927,00 | İSTANBUL |
| 46 | AHMED PEKİN | Avukat | 2.003.592,00 | İSTANBUL |
| 47 | MEHMET SERTTAŞ | M.S.İ. | 1.997.175,62 | İÇEL |
| 48 | GÜNER ZEYNEP YÜCEER | Eczacılık Ürünleri | 1.957.166,00 | İSTANBUL |
| 49 | (*) | (*) | 1.932.873,00 | İSTANBUL |
| 50 | (*) | (*) | 1.898.845,58 | ANKARA |
| 51 | NEZİH BARUT | M.S.İ. - G.M.S.İ | 1.891.168,00 | İSTANBUL |
| 52 | SEVİL SABANCI | M.S.İ. | 1.886.456,00 | İSTANBUL |
| 53 | OSMAN ÇORUH | M.S.İ. | 1.859.619,00 | İSTANBUL |
| 54 | HALİL ŞAHİN | MSİ-G.M.S.İ. | 1.768.097,18 | HATAY |
| 55 | (*) | (*) | 1.721.484,00 | İSTANBUL |
| 56 | ÖMER DİNÇKÖK | M.S.İ. | 1.632.218,00 | İSTANBUL |
| 57 | ALİ RAİF DİNÇKÖK | M.S.İ. | 1.609.386,00 | İSTANBUL |
| 58 | (*) | (*) | 1.606.913,08 | İZMİR |
| 59 | (*) | (*) | 1.574.092,00 | İSTANBUL |
| 60 | ÜMİT HERGÜNER | Avukat | 1.550.209,00 | İSTANBUL |
| 61 | (*) | (*) | 1.545.021,00 | İSTANBUL |
| 62 | DİLEK SABANCI | M.S.İ. | 1.541.404,00 | İSTANBUL |
| 63 | FEVZİ BÜLENT ÖZAYDINLI | Diğer İş Hizmetleri | 1.536.891,00 | İSTANBUL |
| 64 | HULUSİ NECATİ KURMEL | M.S.İ. - G.M.S.İ | 1.509.127,00 | İSTANBUL |
| 65 | (*) | (*) | 1.485.052,62 | MUĞLA |
| 66 | MEHMET ÖMER KOÇ | M.S.İ. | 1.398.363,00 | İSTANBUL |
| 67 | İBRAHİM BALARISI | M.S.İ. | 1.390.534,00 | İSTANBUL |
| 68 | CELAL SÖNMEZ | İthalat-İhracat | 1.351.953,99 | BURSA |
| 69 | ÖZCAN SABANCI | M.S.İ. | 1.337.675,00 | İSTANBUL |

| SIRA NO | ADI SOYADI | FAALİYET TÜRÜ | TAHAKKUK TUTARI (YTL) | İLİ |
|---------|-----------------------|----------------------|-----------------------|----------|
| 70 | HALİL GÜMÜŞEL | Hazır Hay. Yem | 1.335.177,82 | MUĞLA |
| 71 | [*] | [*] | 1.332.602,59 | BURSA |
| 72 | FEYZULLAH BAŞOKUTAN | Makine İmali | 1.324.992,00 | KOCAELİ |
| 73 | ZERİN SABANCI | M.S.İ. | 1.299.883,00 | İSTANBUL |
| 74 | AHMET ÇUHADAROĞLU | M.S.İ. | 1.275.631,00 | İSTANBUL |
| 75 | AHMET KELEŞOĞLU | M.S.İ. | 1.266.811,00 | İSTANBUL |
| 76 | YILDIRIM ALİ KOÇ | M.S.İ. | 1.257.841,00 | İSTANBUL |
| 77 | MUZAFFER MERMER | Petrol Ürn.Prk.Satış | 1.249.366,00 | İSTANBUL |
| 78 | AYŞE BİLGİN | Avukat | 1.235.013,00 | İSTANBUL |
| 79 | HAYRULLAH DİVRİK | M.S.İ. | 1.231.997,31 | İZMİR |
| 80 | MUHARREM YILMAZ | Süt Ve Ürn. | 1.213.515,30 | BURSA |
| 81 | ŞERAFETTİN DİNÇER | M.S.İ. - G.M.S.İ | 1.211.315,00 | İSTANBUL |
| 82 | HAYDAR SEZEN | Mühendistlik Hizm. | 1.210.909,00 | İSTANBUL |
| 83 | RECEP CAN | Kumaş Top.Tic. | 1.209.193,00 | İSTANBUL |
| 84 | BAYRAM YUSUF ASLAN | M.S.İ. - G.M.S.İ | 1.188.086,00 | İSTANBUL |
| 85 | CEYDA ZELİHA EREM | M.S.İ. - G.M.S.İ | 1.183.314,00 | İSTANBUL |
| 86 | YUNUS BÜYÜKKUŞOĞLU | M.S.İ. - G.M.S.İ | 1.178.367,00 | İSTANBUL |
| 87 | [*] | [*] | 1.155.178,00 | İSTANBUL |
| 88 | NURETTİN ÇARMIKLI | M.S.İ.-G.M.S.İ. | 1.143.416,42 | ANKARA |
| 89 | İSMET AKYÜREK | G.M.S.İ.-Diğer Kaz. | 1.136.339,20 | ANKARA |
| 90 | TAYFUN AKTAŞ | Avukat | 1.117.926,00 | İSTANBUL |
| 91 | [*] | [*] | 1.117.292,00 | İSTANBUL |
| 92 | MEHMET OĞUZ ÇARMIKLI | M.S.İ.-G.M.S.İ. | 1.102.738,01 | ANKARA |
| 93 | MEHMET ALİ ERBİL | Sanatçı | 1.098.257,00 | İSTANBUL |
| 94 | [*] | [*] | 1.072.968,00 | İSTANBUL |
| 95 | EROL ÇARMIKLI | M.S.İ.-G.M.S.İ. | 1.060.721,59 | ANKARA |
| 96 | EROL ÜÇER | M.S.İ. | 1.060.166,40 | ANKARA |
| 97 | SÜLEYMAN MEHMET BAŞAL | M.S.İ. | 1.050.678,00 | İSTANBUL |
| 98 | MEHMET HAKAN AKYÜREK | G.M.S.İ.-Diğer Kaz. | 1.049.108,38 | ANKARA |
| 99 | UĞURHAN TUNÇATA | M.S.İ. | 1.047.072,38 | ANKARA |
| 100 | SALİH BEZCİ | Tic.Kaz.-G.M.S.İ. | 1.044.134,61 | ANKARA |

[*] Adının Açıklanmasını İstemeyenler.

**2004 Yılı Vergilendirme Döneminde İl Bazında
En Çok Gelir Vergisi Ödeyen Mükellefler Listesi (İlk Beş)**

(YTL)

| SIRA NO | ADI SOYADI | TAHAKKUK TUTARI | İLİ |
|---------|------------------|-----------------|-------|
| 1 | Abdurrahim GİZER | 948.565,75 | ADANA |
| 2 | Muzaffer KALO | 644.194,95 | ADANA |
| 3 | Şahin KALO | 550.201,61 | ADANA |
| 4 | Ferhat BAYKARA | 500.147,80 | ADANA |
| 5 | Ercan GİZER | 446.279,64 | ADANA |

| | | | |
|---|-----------------|------------|----------|
| 1 | Ersin SARIGÖLLÜ | 215.290,65 | ADIYAMAN |
| 2 | Ahmet ARGUN | 204.737,07 | ADIYAMAN |
| 3 | Ali EKİNCİ | 128.501,24 | ADIYAMAN |
| 4 | Şükrü BİNGÖL | 119.014,40 | ADIYAMAN |
| 5 | Ahmet ARIKAN | 105.779,02 | ADIYAMAN |

| | | | |
|---|-------------------|------------|----------------|
| 1 | Mehmet ÇAKMAK | 848.936,08 | AFYONKARAHİSAR |
| 2 | O.Cavit TURUNÇ | 191.132,82 | AFYONKARAHİSAR |
| 3 | Orhan ÖZSARI | 188.490,00 | AFYONKARAHİSAR |
| 4 | İsmail TOPRAK | 136.924,10 | AFYONKARAHİSAR |
| 5 | M.Fatih KARAYİĞİT | 134.238,26 | AFYONKARAHİSAR |

| | | | |
|---|----------------|------------|------|
| 1 | Remzi TEKDAL | 382.759,67 | AĞRI |
| 2 | Halil KOÇYİĞİT | 51.535,58 | AĞRI |
| 3 | Cengiz DURMUŞ | 39.169,09 | AĞRI |
| 4 | Nalan MUT | 28.992,11 | AĞRI |
| 5 | Memet AKBAŞ | 25.332,33 | AĞRI |

| | | | |
|---|-----------------|------------|--------|
| 1 | [*] | 423.051,07 | AMASYA |
| 2 | Bedrettin TORUN | 141.971,66 | AMASYA |
| 3 | Hamza SÜTÇÜ | 83.281,70 | AMASYA |
| 4 | Sabri ŞENEL | 61.494,22 | AMASYA |
| 5 | Rengül OYAN | 45.435,00 | AMASYA |

| | | | |
|---|-------------------|---------------|--------|
| 1 | Talip KAHRAMAN | 20.163.210,09 | ANKARA |
| 2 | Mustafa Rahmi KOÇ | 9.122.357,65 | ANKARA |
| 3 | Oğuz GÜRSEL | 4.926.022,35 | ANKARA |
| 4 | [*] | 4.233.196,12 | ANKARA |
| 5 | [*] | 1.898.845,58 | ANKARA |

| | | | |
|---|----------------|------------|---------|
| 1 | Fettah TAMİNCE | 834.522,36 | ANTALYA |
| 2 | Necmi ÇAKICI | 607.536,37 | ANTALYA |
| 3 | Bora TERZİOĞLU | 452.180,63 | ANTALYA |
| 4 | S. Fikri ZAMAN | 381.941,46 | ANTALYA |
| 5 | Hikmet ATAMAN | 300.396,73 | ANTALYA |

| SIRA NO | ADI SOYADI | TAHAKKUK TUTARI | İLİ |
|---------|--------------------|-----------------|--------|
| 1 | Asiye ERGÜL | 50.231,89 | ARTVİN |
| 2 | Adnan BIBİNOĞLU | 49.048,25 | ARTVİN |
| 3 | Belgin BAYRAKTUTAN | 47.200,74 | ARTVİN |
| 4 | M.Öğuz TOKATLI | 38.100,00 | ARTVİN |
| 5 | Selahaddin YAZAR | 35.908,80 | ARTVİN |

| | | | |
|---|-----------------------|------------|-------|
| 1 | [*] | 474.073,15 | AYDIN |
| 2 | Muharrem Hilmi KAYHAN | 316.941,27 | AYDIN |
| 3 | Mehmet TUNCER | 307.589,19 | AYDIN |
| 4 | [*] | 226.277,30 | AYDIN |
| 5 | [*] | 225.947,28 | AYDIN |

| | | | |
|---|-------------------|------------|-----------|
| 1 | Vural GÖRENER | 590.943,43 | BALIKESİR |
| 2 | [*] | 331.590,50 | BALIKESİR |
| 3 | Ali Hasan OK | 266.979,74 | BALIKESİR |
| 4 | Mehmet Ergil ERSÜ | 249.755,33 | BALIKESİR |
| 5 | Ali ERCİLİ | 248.270,05 | BALIKESİR |

| | | | |
|---|---------------------|-----------|---------|
| 1 | Emin ÖZSOY | 78.659,87 | BİLECİK |
| 2 | Müberra ŞAHBAZ | 70.265,83 | BİLECİK |
| 3 | Ferhunde Ufuk ÖZLÜK | 50.572,50 | BİLECİK |
| 4 | Serpil TURAN | 45.525,47 | BİLECİK |
| 5 | A.Kemal TELLAL | 39.150,03 | BİLECİK |

| | | | |
|---|-------------------|-----------|--------|
| 1 | A.Rezak KOÇAKELÇİ | 41.010,70 | BİNGÖL |
| 2 | [*] | 37.571,98 | BİNGÖL |
| 3 | Süleyman ERTUĞRUL | 32.682,32 | BİNGÖL |
| 4 | Niyazi ÇAVUŞOĞLU | 27.518,10 | BİNGÖL |
| 5 | Mehmet ADEMCİ | 23.521,16 | BİNGÖL |

| | | | |
|---|-------------------|-----------|--------|
| 1 | Maşallah PEKER | 65.339,00 | BİTLİS |
| 2 | Hüsamettin PEKER | 49.100,00 | BİTLİS |
| 3 | Hüsnü IŞIK | 46.746,00 | BİTLİS |
| 4 | Fevzi MÜFTİGİL | 45.757,61 | BİTLİS |
| 5 | Zeyneddin GEYLANİ | 36.711,00 | BİTLİS |

| | | | |
|---|-------------------|------------|------|
| 1 | Mustafa TAŞOĞLU | 137.213,43 | BOLU |
| 2 | Kemal Ümit ÖZEL | 129.528,72 | BOLU |
| 3 | İsmail AYDIN | 107.393,12 | BOLU |
| 4 | Nejdet ADAK | 91.489,00 | BOLU |
| 5 | Harun MURTEZAOĞLU | 80.669,40 | BOLU |

| SIRA NO | ADI SOYADI | TAHAKKUK TUTARI | İLİ |
|---------|------------------|-----------------|--------|
| 1 | Feyzi YILDIZ | 74.547,05 | BURDUR |
| 2 | Turan MEÇİKOĞLU | 67.016,39 | BURDUR |
| 3 | Mustafa UZUN | 65.583,50 | BURDUR |
| 4 | Hasan MEÇİKOĞLU | 63.223,63 | BURDUR |
| 5 | Mehmet MEÇİKOĞLU | 59.637,76 | BURDUR |

| | | | |
|---|---------------------|--------------|-------|
| 1 | [*] | 3.517.724,40 | BURSA |
| 2 | Celal SÖNMEZ | 1.351.953,99 | BURSA |
| 3 | [*] | 1.332.602,59 | BURSA |
| 4 | Muharrem YILMAZ | 1.213.515,30 | BURSA |
| 5 | Mehmet Celal GÖKÇEN | 975.675,88 | BURSA |

| | | | |
|---|----------------|------------|-----------|
| 1 | [*] | 100.244,17 | ÇANAKKALE |
| 2 | H.Saltuk CANER | 89.321,02 | ÇANAKKALE |
| 3 | Kenan GÜRSEL | 88.745,89 | ÇANAKKALE |
| 4 | [*] | 76.750,44 | ÇANAKKALE |
| 5 | [*] | 87.915,74 | ÇANAKKALE |

| | | | |
|---|------------------------|-----------|---------|
| 1 | [*] | 62.100,47 | ÇANKIRI |
| 2 | Afsin TOL | 56.569,20 | ÇANKIRI |
| 3 | Lütfiye Alev TİRİTOĞLU | 48.498,76 | ÇANKIRI |
| 4 | Fatma ÖNGEL | 47.931,35 | ÇANKIRI |
| 5 | [*] | 43.201,00 | ÇANKIRI |

| | | | |
|---|-------------------|------------|-------|
| 1 | Selahattin KALELİ | 311.943,52 | ÇORUM |
| 2 | Nurettin SARITAŞ | 196.794,02 | ÇORUM |
| 3 | Ünal ÖZÇİLİNGİR | 120.018,40 | ÇORUM |
| 4 | [*] | 75.526,59 | ÇORUM |
| 5 | Metin ERİŞKEN | 61.893,70 | ÇORUM |

| | | | |
|---|-----------------|------------|---------|
| 1 | Kasapoğlu HASAN | 400.524,94 | DENİZLİ |
| 2 | Baltalı DERYA | 302.918,98 | DENİZLİ |
| 3 | Kızıtaş HABİP | 259.001,63 | DENİZLİ |
| 4 | Özer İZZET | 246.473,74 | DENİZLİ |
| 5 | Gemici YAŞAR | 216.943,77 | DENİZLİ |

| | | | |
|---|--------------------|------------|------------|
| 1 | Hacı Ali HASBAYRAM | 160.707,54 | DİYARBAKIR |
| 2 | Leyla ÖZER | 158.237,14 | DİYARBAKIR |
| 3 | [*] | 148.256,66 | DİYARBAKIR |
| 4 | Rıfat ERTEM | 147.556,64 | DİYARBAKIR |
| 5 | M.Asaf ARAS | 141.171,01 | DİYARBAKIR |

| SIRA NO | ADI SOYADI | TAHAKKUK TUTARI | İLİ |
|---------|----------------------|-----------------|--------|
| 1 | Mercan MUSTAFA KERAM | 586.642,84 | EDİRNE |
| 2 | Ahmet YÖRÜK | 460.897,07 | EDİRNE |
| 3 | Tolga MERCAN | 297.215,12 | EDİRNE |
| 4 | Kadriye Semiha İPÇİ | 143.313,52 | EDİRNE |
| 5 | [*] | 113.623,33 | EDİRNE |

| | | | |
|---|---------------------|------------|--------|
| 1 | Kazim GÜNTAŞ | 204.659,24 | ELAZIĞ |
| 2 | Mehmet Celal YILMAZ | 154.533,45 | ELAZIĞ |
| 3 | Ahmet Turgay ÜÇANER | 125.343,30 | ELAZIĞ |
| 4 | Mümtaz ÇETİNKAYA | 119.667,28 | ELAZIĞ |
| 5 | Gülay ÇETİN | 108.425,40 | ELAZIĞ |

| | | | |
|---|------------------|------------|----------|
| 1 | [*] | 112.006,86 | ERZİNCAN |
| 2 | M.Aydın GÜN | 77.292,06 | ERZİNCAN |
| 3 | İbrahim TAŞDEMİR | 61.628,24 | ERZİNCAN |
| 4 | Bülent YİĞİT | 48.507,40 | ERZİNCAN |
| 5 | Arif PINAR | 48.486,15 | ERZİNCAN |

| | | | |
|---|--------------------|------------|---------|
| 1 | Nurettin TAŞCI | 131.717,12 | ERZURUM |
| 2 | Yaşar KARAHAN | 89.530,05 | ERZURUM |
| 3 | Ali Aslan KURU | 89.348,14 | ERZURUM |
| 4 | Yavuz BULUTOĞLU | 87.889,88 | ERZURUM |
| 5 | S.Ahmet TEMİZYÜREK | 84.103,29 | ERZURUM |

| | | | |
|---|------------------------|------------|-----------|
| 1 | Hasan KURT | 532.972,96 | ESKİŞEHİR |
| 2 | Savaş Mehmet ÖZAYDEMİR | 474.651,94 | ESKİŞEHİR |
| 3 | Firuz KANATLI | 405.043,55 | ESKİŞEHİR |
| 4 | [*] | 291.147,48 | ESKİŞEHİR |
| 5 | Ahmet Firuzan KANATLI | 214.907,19 | ESKİŞEHİR |

| | | | |
|---|----------------------|------------|-----------|
| 1 | Abdulkadir KONUKOĞLU | 606.536,00 | GAZİANTEP |
| 2 | M.Akif PAMUK | 360.014,36 | GAZİANTEP |
| 3 | İsfendiyar BÜYÜKATA | 321.315,31 | GAZİANTEP |
| 4 | Zekeriya KONUKOĞLU | 312.436,50 | GAZİANTEP |
| 5 | Adil Sani KONUKOĞLU | 289.811,00 | GAZİANTEP |

| | | | |
|---|-------------------|-----------|---------|
| 1 | Osman AKKAYA | 93.240,00 | GİRESUN |
| 2 | Nihat BEKTAŞOĞLU | 69.000,00 | GİRESUN |
| 3 | Osman Nuri TÜYSÜZ | 67.016,93 | GİRESUN |
| 4 | Ümran KANDAZOĞLU | 64.202,00 | GİRESUN |
| 5 | [*] | 62.839,14 | GİRESUN |

| SIRA NO | ADI SOYADI | TAHAKKUK TUTARI | İLİ |
|---------|-------------------|-----------------|-----------|
| 1 | Hüseyin MACİT | 75.803,54 | GÜMÜŞHANE |
| 2 | Orhan Metin KURT | 52.421,34 | GÜMÜŞHANE |
| 3 | Bilgehan KARAGÖZ | 49.174,95 | GÜMÜŞHANE |
| 4 | Vedat Soner BAŞER | 48.046,84 | GÜMÜŞHANE |
| 5 | Gülden MERT | 45.034,10 | GÜMÜŞHANE |

| | | | |
|---|----------------------|-----------|---------|
| 1 | Mehmet Abidin YILDIZ | 83.997,93 | HAKKARİ |
| 2 | Serdar SEVİNÇER | 54.615,00 | HAKKARİ |
| 3 | Gülergül DURANOĞLU | 51.762,00 | HAKKARİ |
| 4 | Yusuf YILDIRAN | 42.713,06 | HAKKARİ |
| 5 | Ali DOĞUELİ | 41.306,00 | HAKKARİ |

| | | | |
|---|-----------------|--------------|-------|
| 1 | Recep ATAKAŞ | 5.620.734,34 | HATAY |
| 2 | Necmi ASFUROĞLU | 4.741.333,54 | HATAY |
| 3 | Halil ŞAHİN | 1.768.097,18 | HATAY |
| 4 | Nuri ŞAHİN | 920.313,24 | HATAY |
| 5 | Sefa ATAKAŞ | 910.610,90 | HATAY |

| | | | |
|---|----------------|------------|---------|
| 1 | Şevket DEMİREL | 910.272,57 | ISPARTA |
| 2 | [*] | 555.282,23 | ISPARTA |
| 3 | [*] | 479.898,20 | ISPARTA |
| 4 | [*] | 167.115,02 | ISPARTA |
| 5 | [*] | 143.409,91 | ISPARTA |

| | | | |
|---|---------------------|--------------|--------|
| 1 | Mehmet SERTTAŞ | 1.997.175,62 | MERSİN |
| 2 | Fuat MİSKAVİ | 636.542,88 | MERSİN |
| 3 | Abdurrahman SERTTAŞ | 504.383,76 | MERSİN |
| 4 | Sait SERTTAŞ | 402.506,78 | MERSİN |
| 5 | Berin MİSKAVİ | 260.452,82 | MERSİN |

| | | | |
|---|-----------------|---------------|----------|
| 1 | Aydın DOĞAN | 14.609.594,00 | İSTANBUL |
| 2 | İzzet BAYRAKTAR | 11.360.332,00 | İSTANBUL |
| 3 | [*] | 11.340.420,00 | İSTANBUL |
| 4 | Yahya AKEL | 9.463.463,00 | İSTANBUL |
| 5 | Şevket SABANCI | 8.311.599,00 | İSTANBUL |

| | | | |
|---|------------------|--------------|-------|
| 1 | [*] | 1.606.913,08 | İZMİR |
| 2 | Hayrullah DİVRİK | 1.231.997,31 | İZMİR |
| 3 | Lucien ARCAS | 1.019.251,55 | İZMİR |
| 4 | [*] | 850.041,20 | İZMİR |
| 5 | Tonguç ÖSEN | 810.838,01 | İZMİR |

| SIRA NO | ADI SOYADI | TAHAKKUK TUTARI | İLİ |
|---------|-------------------------|-----------------|------|
| 1 | Fereh TÜREL | 53.568,24 | KARS |
| 2 | Yakup AKSOY | 49.890,11 | KARS |
| 3 | Canan ÖZGÜNLÜ YEŞİLYURT | 47.466,96 | KARS |
| 4 | Efendi NAKİ | 42.189,57 | KARS |
| 5 | Adnan KOCAOĞLU | 35.830,46 | KARS |

| | | | |
|---|---------------------|------------|-----------|
| 1 | Ümit ÇERİ | 325.741,72 | KASTAMONU |
| 2 | Metin ÜNAL | 318.297,82 | KASTAMONU |
| 3 | Y.İskender VARDARÖS | 237.713,06 | KASTAMONU |
| 4 | [*] | 234.045,00 | KASTAMONU |
| 5 | Şevket SELVİ | 188.338,33 | KASTAMONU |

| | | | |
|---|-------------------|------------|---------|
| 1 | Nazmi İMAMOĞLU | 266.904,00 | KAYSERİ |
| 2 | Ali Rıza ÖZDERİCİ | 243.749,00 | KAYSERİ |
| 3 | Hüseyin CÖNGER | 231.462,00 | KAYSERİ |
| 4 | Ramazan ANADOL | 210.825,00 | KAYSERİ |
| 5 | Ali ÖZDERİCİ | 209.555,00 | KAYSERİ |

| | | | |
|---|----------------|------------|------------|
| 1 | [*] | 176.744,36 | KIRKLARELİ |
| 2 | İbrahim GÜNDÜZ | 127.512,67 | KIRKLARELİ |
| 3 | [*] | 104.718,31 | KIRKLARELİ |
| 4 | Adnan GÜNDÜZ | 114.557,80 | KIRKLARELİ |
| 5 | Hatice GÜNDÜZ | 99.769,01 | KIRKLARELİ |

| | | | |
|---|------------------|-----------|----------|
| 1 | Gönül YAVAŞ | 52.840,79 | KIRŞEHİR |
| 2 | Mehmet DEMİR | 42.634,80 | KIRŞEHİR |
| 3 | Ahmet Engin KÖSE | 40.703,12 | KIRŞEHİR |
| 4 | Şahap İlker KOCA | 28.862,79 | KIRŞEHİR |
| 5 | Murat BARAN | 28.685,56 | KIRŞEHİR |

| | | | |
|---|---------------------|--------------|---------|
| 1 | Feyzullah BAŞOKUTAN | 1.324.992,00 | KOCAELİ |
| 2 | [*] | 288.033,23 | KOCAELİ |
| 3 | Serpil TİMURAY | 245.287,95 | KOCAELİ |
| 4 | Damnon Pierre YVES | 238.269,90 | KOCAELİ |
| 5 | Mehmet BAYRAM | 223.959,64 | KOCAELİ |

| | | | |
|---|--------------------|------------|-------|
| 1 | İlyas PAŞAOĞULLARI | 258.532,90 | KONYA |
| 2 | Rasih EMLAKÇIOĞLU | 230.088,12 | KONYA |
| 3 | Ömer ÇENGELCİ | 228.729,63 | KONYA |
| 4 | Abdullah DURUK | 212.716,56 | KONYA |
| 5 | Şükrü TURŞUCU | 208.203,38 | KONYA |

| SIRA NO | ADI SOYADI | TAHAKKUK TUTARI | İLİ |
|---------|--------------------|-----------------|---------|
| 1 | Hasan Basri DİNÇEL | 165.177,37 | KÜTAHYA |
| 2 | İbrahim TEZCAN | 132.317,46 | KÜTAHYA |
| 3 | Mehmet Ali GÖKER | 121.463,38 | KÜTAHYA |
| 4 | Erol GÜRAL | 105.750,31 | KÜTAHYA |
| 5 | Süleyman AYGEN | 81.842,07 | KÜTAHYA |

| | | | |
|---|---------------|------------|---------|
| 1 | Mehmet GÖREN | 205.233,91 | MALATYA |
| 2 | Mahmut KÖNDEL | 148.979,44 | MALATYA |
| 3 | Nedim AKSAN | 137.223,45 | MALATYA |
| 4 | Harun OĞUZ | 118.861,79 | MALATYA |
| 5 | [*] | 93.375,60 | MALATYA |

| | | | |
|---|-------------------------|------------|--------|
| 1 | Eyüp ALTAN | 424.514,05 | MANİSA |
| 2 | Mustafa ALTAN | 374.374,81 | MANİSA |
| 3 | İbrahim Tamer HAŞİMOĞLU | 313.981,00 | MANİSA |
| 4 | Mete TEKELİ | 276.826,80 | MANİSA |
| 5 | Mehmet ALTAN | 211.190,45 | MANİSA |

| | | | |
|---|----------------------|------------|---------------|
| 1 | Ahmet Kamil ŞİRİKÇİ | 245.394,93 | KAHRAMANMARAŞ |
| 2 | Hanifi ÖKSÜZ | 194.659,81 | KAHRAMANMARAŞ |
| 3 | Ahmet ÖKSÜZ | 129.303,26 | KAHRAMANMARAŞ |
| 4 | Cengiz HACIOSMANOĞLU | 123.567,38 | KAHRAMANMARAŞ |
| 5 | [*] | 117.287,49 | KAHRAMANMARAŞ |

| | | | |
|---|---------------------|-----------|--------|
| 1 | Duran DİLMAÇ | 91.137,79 | MARDİN |
| 2 | İnci ŞENER | 78.540,00 | MARDİN |
| 3 | Mehmet KIRŞANLIOĞLU | 62.836,91 | MARDİN |
| 4 | Ali ACAR | 52.527,75 | MARDİN |
| 5 | M.Kemal TUĞMANER | 46.656,28 | MARDİN |

| | | | |
|---|----------------------|--------------|-------|
| 1 | [*] | 1.485.052,62 | MUĞLA |
| 2 | Halil GÜMÜŞEL | 1.335.177,82 | MUĞLA |
| 3 | Nuran YALTIR | 198.787,72 | MUĞLA |
| 4 | Süleyman HARMANDAR | 151.892,43 | MUĞLA |
| 5 | Mehmet Tefrik SOYKUT | 136.590,45 | MUĞLA |

| | | | |
|---|----------------|-----------|-----|
| 1 | Zekeriya DEMİR | 47.028,74 | MUŞ |
| 2 | Burhan GEZEN | 35.154,77 | MUŞ |
| 3 | Süleyman YÜCE | 31.576,62 | MUŞ |
| 4 | Mehmet ÇELİK | 29.966,09 | MUŞ |
| 5 | Osman YÜCE | 29.557,56 | MUŞ |

| SIRA NO | ADI SOYADI | TAHAKKUK TUTARI | İLİ |
|---------|-------------------|-----------------|----------|
| 1 | [*] | 134.645,03 | NEVŞEHİR |
| 2 | Ahmet Zeki KATRAN | 67.808,61 | NEVŞEHİR |
| 3 | Kerim ERBİL | 65.898,81 | NEVŞEHİR |
| 4 | Belgin ATASOY | 57.744,95 | NEVŞEHİR |
| 5 | Nilgün AKIN | 54.702,70 | NEVŞEHİR |

| | | | |
|---|---------------|------------|-------|
| 1 | Güner MANDACI | 412.546,36 | NIĞDE |
| 2 | Zuhal ERYİĞİT | 82.933,80 | NIĞDE |
| 3 | Emin ALGAN | 81.105,34 | NIĞDE |
| 4 | Ayhan ÖZGÜL | 69.584,07 | NIĞDE |
| 5 | İlker YILMAZ | 58.644,27 | NIĞDE |

| | | | |
|---|-----------------|------------|------|
| 1 | Muzaffer MAĞDEN | 185.184,85 | ORDU |
| 2 | Fahri KALYONCU | 144.913,03 | ORDU |
| 3 | Faysal CİNEMRE | 144.483,60 | ORDU |
| 4 | Emin ŞENYURT | 90.456,90 | ORDU |
| 5 | Şükrü KAHRAMAN | 87.489,35 | ORDU |

| | | | |
|---|-------------------|------------|------|
| 1 | Abdurrahman KOPUZ | 222.970,30 | RİZE |
| 2 | Celal HOP | 184.612,30 | RİZE |
| 3 | Sabri ÇEPNİ | 118.353,72 | RİZE |
| 4 | Asım CENGİZ | 97.255,29 | RİZE |
| 5 | Ahmet ERGUN | 93.746,88 | RİZE |

| | | | |
|---|--------------------|------------|---------|
| 1 | [*] | 193.818,92 | SAKARYA |
| 2 | Ali Osman GENÇDİNÇ | 187.632,83 | SAKARYA |
| 3 | [*] | 160.874,85 | SAKARYA |
| 4 | İsmail Arzu AÇIKEL | 149.005,27 | SAKARYA |
| 5 | Ahmet ARIK | 139.084,80 | SAKARYA |

| | | | |
|---|----------------|--------------|--------|
| 1 | Mithat YILMAZ | 1.003.558,21 | SAMSUN |
| 2 | Yılmaz YILMAZ | 459.547,84 | SAMSUN |
| 3 | Gülçin TARIMER | 219.862,77 | SAMSUN |
| 4 | Ali ŞAHİN | 175.594,84 | SAMSUN |
| 5 | Sedat ÇEPNİ | 168.649,28 | SAMSUN |

| | | | |
|---|--------------------|-----------|-------|
| 1 | Tacettin DURSUN | 57.717,29 | SİİRT |
| 2 | Tevfik YEŞİLBAŞ | 26.530,63 | SİİRT |
| 3 | Bahaeddin ACAR | 24.792,36 | SİİRT |
| 4 | Nejla ÜSTÜNER | 23.728,61 | SİİRT |
| 5 | Mehmet Teyfik EVİN | 14.143,10 | SİİRT |

| SIRA NO | ADI SOYADI | TAHAKKUK TUTARI | İLİ |
|---------|--------------------|-----------------|-------|
| 1 | Rifat TURGUT | 183.868,88 | SİNOP |
| 2 | Recep TURAN | 53.393,10 | SİNOP |
| 3 | Erdal BÜZRÜC | 51.475,50 | SİNOP |
| 4 | Ahmet Mahmut BURUK | 44.588,30 | SİNOP |
| 5 | Battal YILMAZ | 41.426,00 | SİNOP |

| | | | |
|---|-----------------|------------|-------|
| 1 | Çetin OKUL | 233.016,41 | SİVAS |
| 2 | O.Nuri KONURALP | 126.093,96 | SİVAS |
| 3 | Yener KANOĞLU | 124.714,08 | SİVAS |
| 4 | Mustafa CESUR | 116.101,05 | SİVAS |
| 5 | Celal ÖZTÜRK | 114.400,46 | SİVAS |

| | | | |
|---|----------------|------------|----------|
| 1 | Mustafa CAN | 231.016,05 | TEKİRDAĞ |
| 2 | Ahmet CAN | 230.439,79 | TEKİRDAĞ |
| 3 | Mahmut CAN | 222.517,64 | TEKİRDAĞ |
| 4 | Ergün VARAN | 198.913,64 | TEKİRDAĞ |
| 5 | Ahmet ACARTÜRK | 198.087,80 | TEKİRDAĞ |

| | | | |
|---|------------------|------------|-------|
| 1 | [*] | 179.457,12 | TOKAT |
| 2 | B.Nafiz DURMAZ | 67.723,50 | TOKAT |
| 3 | Dursun ŞEN | 60.842,38 | TOKAT |
| 4 | A.Muhterem ERSOY | 59.447,88 | TOKAT |
| 5 | Hasan TEMEL | 58.857,72 | TOKAT |

| | | | |
|---|------------------|------------|---------|
| 1 | Saffet ULUSOY | 764.135,43 | TRABZON |
| 2 | Fevzi KURTOĞLU | 293.963,50 | TRABZON |
| 3 | [*] | 180.707,46 | TRABZON |
| 4 | Abdulkadir ÇIRAY | 155.604,96 | TRABZON |
| 5 | Cemil KALKIŞIM | 145.353,25 | TRABZON |

| | | | |
|---|-----------------------|------------|---------|
| 1 | Hasan Ali Asker GÜLER | 122.260,83 | TUNCELİ |
| 2 | Erdal ŞAROĞLU | 26.517,29 | TUNCELİ |
| 3 | Mehmet DÖNMEZ | 22.578,82 | TUNCELİ |
| 4 | Murat ÇAKI | 22.018,33 | TUNCELİ |
| 5 | Cemalletin AYTAÇ | 19.597,13 | TUNCELİ |

| | | | |
|---|---------------|------------|--------|
| 1 | Halil BADEM | 329.060,00 | Ş.URFA |
| 2 | Hasan KIRMIÇ | 154.235,00 | Ş.URFA |
| 3 | Necati GÖKKAN | 141.831,00 | Ş.URFA |
| 4 | İsmet KILIÇ | 131.714,00 | Ş.URFA |
| 5 | Mehmet SATIŞ | 123.311,00 | Ş.URFA |

| SIRA NO | ADI SOYADI | TAHAKKUK TUTARI | İLİ |
|---------|--------------------|-----------------|------|
| 1 | Muzaffer KUVVET | 133.560,58 | UŞAK |
| 2 | Cevdet AKTEKİN | 107.426,93 | UŞAK |
| 3 | M.Yılmaz AZİZLERLİ | 89.447,73 | UŞAK |
| 4 | Müge GÜNER | 77.559,63 | UŞAK |
| 5 | Neşe ERDİNÇ | 76.120,68 | UŞAK |

| | | | |
|---|--------------------|------------|-----|
| 1 | Yasin Fevzi ŞENGÜL | 261.342,78 | VAN |
| 2 | Selçuk ESİNER | 102.604,09 | VAN |
| 3 | Lütfü KIRAN | 79.629,64 | VAN |
| 4 | İbrahim KAYA | 76.981,00 | VAN |
| 5 | [*] | 65.466,76 | VAN |

| | | | |
|---|---------------------|------------|--------|
| 1 | Abbas MERİÇ | 153.393,46 | YOZGAT |
| 2 | Y.Bahri YAZAREL | 79.570,43 | YOZGAT |
| 3 | [*] | 64.812,48 | YOZGAT |
| 4 | Selahattin ŞENLİLER | 62.227,82 | YOZGAT |
| 5 | [*] | 43.053,05 | YOZGAT |

| | | | |
|---|----------------|------------|-----------|
| 1 | Eşref ECE | 161.232,20 | ZONGULDAK |
| 2 | Ahmet UZUNER | 152.794,70 | ZONGULDAK |
| 3 | Adnan DEMİR | 149.064,31 | ZONGULDAK |
| 4 | Ahmet UYSUN | 135.906,45 | ZONGULDAK |
| 5 | Ekrem PARLAYAN | 131.062,17 | ZONGULDAK |

| | | | |
|---|------------------|-----------|---------|
| 1 | F.Zehra GÖKPINAR | 94.220,08 | AKSARAY |
| 2 | Ahmet OKUYAN | 90.323,59 | AKSARAY |
| 3 | Ali GÖKTAŞ | 85.617,11 | AKSARAY |
| 4 | Esat ÖZDEMİR | 79.644,93 | AKSARAY |
| 5 | Ahmet YALÇIN | 70.760,72 | AKSARAY |

| | | | |
|---|------------------|-----------|---------|
| 1 | Şerife ÖZARSLAN | 43.288,08 | BAYBURT |
| 2 | Ayşe Gencal ŞEN | 34.096,40 | BAYBURT |
| 3 | Osman AĞIN | 31.550,12 | BAYBURT |
| 4 | Uygun Ahmet AKER | 28.002,16 | BAYBURT |
| 5 | İbrahim MAZLUM | 22.865,70 | BAYBURT |

| | | | |
|---|------------------|------------|---------|
| 1 | A. Kadir AYDIN | 108.074,09 | KARAMAN |
| 2 | Seher YAMAN | 98.386,71 | KARAMAN |
| 3 | Salim ZEYBEK | 66.305,27 | KARAMAN |
| 4 | Hans Josef DEWİS | 45.108,00 | KARAMAN |
| 5 | Celalettin ÖLMEZ | 40.360,44 | KARAMAN |

| SIRA NO | ADI SOYADI | TAHAKKUK TUTARI | İLİ |
|---------|------------------|-----------------|-----------|
| 1 | Fikri PEHLİVANLI | 88.246,99 | KIRIKKALE |
| 2 | Osman EKİNCİ | 71.317,92 | KIRIKKALE |
| 3 | Gökhan ALGÜL | 67.382,35 | KIRIKKALE |
| 4 | Volkan KURHAN | 47.264,64 | KIRIKKALE |
| 5 | Hülya ÖZDEMİR | 46.471,10 | KIRIKKALE |

| | | | |
|---|--------------------|------------|--------|
| 1 | Hikmet GÜRE | 165.514,46 | BATMAN |
| 2 | Ahmet Bedran EKMEN | 87.605,39 | BATMAN |
| 3 | Mahmut YÜCEL | 82.953,92 | BATMAN |
| 4 | Abdülhakim DİNÇ | 59.146,86 | BATMAN |
| 5 | Behcet GÜRE | 57.865,57 | BATMAN |

| | | | |
|---|--------------------|-----------|--------|
| 1 | Mümtaz ŞAHİN | 74.792,64 | ŞIRNAK |
| 2 | Nedim YILDIZ | 68.152,75 | ŞIRNAK |
| 3 | Hıdır ÖZACAR | 52.643,87 | ŞIRNAK |
| 4 | Mehmet YILDIZGÖRDÜ | 44.564,77 | ŞIRNAK |
| 5 | Ahmet YEŞİLDAĞ | 33.853,95 | ŞIRNAK |

| | | | |
|---|---------------------|------------|--------|
| 1 | [*] | 151.400,09 | BARTIN |
| 2 | İlknur ERKAN | 64.618,25 | BARTIN |
| 3 | Gülfikar ÖZDEMİR | 62.297,52 | BARTIN |
| 4 | Yeliz SARAÇ | 44.183,76 | BARTIN |
| 5 | Abdülkadir YÜKSELEN | 38.829,99 | BARTIN |

| | | | |
|---|---------------------|-----------|---------|
| 1 | Sebahattin GÜNDOĞDU | 77.325,35 | ARDAHAN |
| 2 | İlhan ÖZGÜR | 44.455,70 | ARDAHAN |
| 3 | Cengiz SOYTÜRK | 29.765,00 | ARDAHAN |
| 4 | Kayhan ÖZTÜRK | 28.900,00 | ARDAHAN |
| 5 | Ayhan POLAT | 26.055,96 | ARDAHAN |

| | | | |
|---|-------------------|-----------|-------|
| 1 | Ramazan ASLAN | 57.532,71 | İĞDIR |
| 2 | Şahin AKGÜN | 36.327,68 | İĞDIR |
| 3 | Turgut YILDIZ | 36.025,90 | İĞDIR |
| 4 | Himmet YILDIZ | 33.180,20 | İĞDIR |
| 5 | Mehmet Sefa SAVAŞ | 30.075,20 | İĞDIR |

| | | | |
|---|---------------|-----------|--------|
| 1 | Tahir AKTAŞ | 81.162,41 | YALOVA |
| 2 | [*] | 67.844,49 | YALOVA |
| 3 | [*] | 52.424,47 | YALOVA |
| 4 | Metin DEMİREL | 51.899,44 | YALOVA |
| 5 | [*] | 47.014,52 | YALOVA |

| SIRA NO | ADI SOYADI | TAHAKKUK TUTARI | İLİ |
|---------|-------------------|-----------------|---------|
| 1 | Ahmet Burhan KURA | 187.139,53 | KARABÜK |
| 2 | Ali ÖZTÜRK | 153.046,58 | KARABÜK |
| 3 | [*] | 115.097,14 | KARABÜK |
| 4 | [*] | 114.622,73 | KARABÜK |
| 5 | [*] | 111.300,50 | KARABÜK |

| | | | |
|---|--------------------|------------|-------|
| 1 | Ömer BEYAZ | 223.252,55 | KİLİS |
| 2 | Abdullah DAĞACIKAN | 74.644,85 | KİLİS |
| 3 | Yıldırım ERYILMAZ | 74.615,73 | KİLİS |
| 4 | Hamdi ÖZKAPLAN | 57.266,79 | KİLİS |
| 5 | Reşit POLAT | 44.073,79 | KİLİS |

| | | | |
|---|---------------------|------------|----------|
| 1 | İlhan DARTAR | 109.576,65 | OSMANİYE |
| 2 | Oğuz DAVARCI | 81.571,09 | OSMANİYE |
| 3 | Mustafa CANDAN | 69.995,04 | OSMANİYE |
| 4 | Derya Demet ÖZTEKİN | 59.844,80 | OSMANİYE |
| 5 | Sibel KÜÇÜK | 57.197,44 | OSMANİYE |

| | | | |
|---|-------------|------------|-------|
| 1 | Sezgin KURT | 187.882,18 | DÜZCE |
| 2 | [*] | 100.943,36 | DÜZCE |
| 3 | Adnan AYDIN | 84.738,09 | DÜZCE |
| 4 | Yılmaz ÖNEY | 79.744,20 | DÜZCE |
| 5 | [*] | 72.875,44 | DÜZCE |

[*] Adının Açıklanmasını İstemeyenler.

**2004 Yılı Vergilendirme Döneminde Türkiye Geneli
En Çok Gelir Vergisi (G.M.S.İ.) Ödeyen Mükellefler Listesi (İlk 100)**

(YTL.)

| SIRA NO | ADI SOYADI | TAHAKKUK TUTARI (TL.) | İLİ |
|---------|-------------------------|--------------------------|----------|
| 1 | SITKI ÇİFTÇİ | 1.861.544,00 | İSTANBUL |
| 2 | [*] | 1.109.433,29 | İZMİR |
| 3 | NURTEN TOPÇUOĞLU | 866.283,00 | İSTANBUL |
| 4 | [*] | 790.944,00 | İSTANBUL |
| 5 | MEHMET RAGİP DEVRES | 742.331,00 | İSTANBUL |
| 6 | [*] | 653.675,00 | İSTANBUL |
| 7 | [*] | 481.477,00 | İSTANBUL |
| 8 | [*] | 462.971,00 | İSTANBUL |
| 9 | [*] | 422.963,00 | İSTANBUL |
| 10 | CEVAT SAYILI | 411.022,00 | İSTANBUL |
| 11 | MEHMET SALİH ADAKUL | 393.630,00 | İSTANBUL |
| 12 | HÜSEYİN UĞURLU | 372.080,00 | İSTANBUL |
| 13 | DİLARA AKTAR | 355.584,45 | SAKARYA |
| 14 | HASMET MEHMET TOPÇUOĞLU | 351.149,00 | İSTANBUL |
| 15 | ÖZDEMİR KARACA | 341.149,00 | İSTANBUL |
| 16 | [*] | 336.815,00 | İSTANBUL |
| 17 | ŞAHİN EROĞLU | 333.013,00 | İSTANBUL |
| 18 | [*] | 325.200,00 | İSTANBUL |
| 19 | [*] | 321.091,00 | İSTANBUL |
| 20 | [*] | 319.527,00 | İSTANBUL |
| 21 | İSMAİL ÜZÜMCÜ | 319.398,00 | İSTANBUL |
| 22 | [*] | 317.556,52 | ANKARA |
| 23 | NECMİDDİN BOYNER | 308.855,00 | İSTANBUL |
| 24 | FUNDA ACAR | 302.782,00 | İSTANBUL |
| 25 | MEHMET UZAL | 301.241,00 | İSTANBUL |
| 26 | MUSTAFA UĞURLU | 294.544,00 | İSTANBUL |
| 27 | COŞKUN KADAK | 293.955,00 | İSTANBUL |
| 28 | MUSTAFA BEZCİ | 291.760,26 | ANKARA |
| 29 | ŞADİYE BAYER | 290.057,00 | İSTANBUL |
| 30 | YILMAZ KAYALAR | 286.770,00 | İSTANBUL |
| 31 | BELMA BARUT | 280.017,00 | İSTANBUL |
| 32 | TUNCAY KALEMDAROĞLU | 275.729,55 | ANKARA |
| 33 | ATİLLA TEZOL | 270.472,00 | İSTANBUL |
| 34 | KAMURAN KORKMAZ | 269.973,00 | İSTANBUL |

| SIRA NO | ADI SOYADI | TAHAKKUK TUTARI (TL.) | İLİ |
|---------|------------------------|-----------------------|----------|
| 35 | ALİ SALARGİL | 269.106,00 | İSTANBUL |
| 36 | HALİM ALANYALI | 268.022,96 | İZMİR |
| 37 | [*] | 266.884,00 | İSTANBUL |
| 38 | [*] | 250.068,00 | İSTANBUL |
| 39 | HATİCE TACİSER ENGİN | 246.195,00 | İSTANBUL |
| 40 | A. DÖNMEZ BOYALI | 244.841,33 | İZMİR |
| 41 | KADİR ŞEKER | 242.940,00 | İSTANBUL |
| 42 | ERDİNÇ SİPAHİOĞLU | 242.754,54 | ANKARA |
| 43 | ERDEN SİPAHİOĞLU | 242.701,79 | ANKARA |
| 44 | ERCÜMENT SİPAHİOĞLU | 239.772,92 | ANKARA |
| 45 | ŞÜKRÜ KARAGÜL | 239.627,93 | BURSA |
| 46 | NATAN KOHEN | 239.094,00 | İSTANBUL |
| 47 | MURAT NİHMET | 239.094,00 | İSTANBUL |
| 48 | NURETTİN ŞARLI | 236.338,00 | İSTANBUL |
| 49 | NEDRET YÜKSEL OĞAN | 236.167,00 | İSTANBUL |
| 50 | YAŞAR CAMADAN | 235.645,67 | SAMSUN |
| 51 | H.ULYA ENGİN AKALIN | 234.546,00 | İSTANBUL |
| 52 | AHMET BÜLENT NECİPOĞLU | 234.227,00 | İSTANBUL |
| 53 | VAHİDE FERİAL GÜLMAN | 233.946,00 | İSTANBUL |
| 54 | [*] | 233.670,00 | İSTANBUL |
| 55 | AYŞE AĞALAR | 231.066,65 | ANKARA |
| 56 | [*] | 229.331,19 | ANKARA |
| 57 | AHMET ALEMDAR | 228.759,00 | İSTANBUL |
| 58 | ASLAN EKŞİOĞLU | 228.324,00 | İSTANBUL |
| 59 | HÜSEYİN ECE VARDAR | 227.485,00 | İSTANBUL |
| 60 | [*] | 227.463,00 | İSTANBUL |
| 61 | İHSAN SÜRÜCÜ | 225.581,95 | AYDIN |
| 62 | ELA GÜVEN | 224.491,00 | İSTANBUL |
| 63 | AYŞE GÜLER GÜRÜN | 224.324,00 | İSTANBUL |
| 64 | SABAHATTİN ŞEFİİ | 223.585,00 | İSTANBUL |
| 65 | SERDAR ÇİFTÇİ | 223.004,00 | İSTANBUL |
| 66 | SELAHATTİN PAŞALI | 221.221,55 | MUĞLA |
| 67 | ÖMER ESEN | 220.178,00 | İSTANBUL |
| 68 | FİKRET TÜZEL | 218.948,00 | İSTANBUL |
| 69 | [*] | 218.442,00 | İSTANBUL |
| 70 | SABRİ AKBULUT | 217.255,00 | İSTANBUL |

| SIRA NO | ADI SOYADI | TAHAKKUK TUTARI (TL.) | İLİ |
|---------|--------------------------|-----------------------|----------|
| 71 | Ö.FARUK ÇELİK | 216.812,00 | İSTANBUL |
| 72 | FATMA SEBA AYANOĞLU | 216.096,00 | İSTANBUL |
| 73 | AYŞE CANA SORAK | 216.096,00 | İSTANBUL |
| 74 | AVNİ ÇELİK | 212.464,00 | İSTANBUL |
| 75 | HÜSEYİN DÖĞME | 211.491,00 | İSTANBUL |
| 76 | SÜLEYMAN AKSOY | 211.006,00 | İSTANBUL |
| 77 | AZİZ KAYA | 209.088,00 | İSTANBUL |
| 78 | MEHMET İHSAN NAKİPOĞLU | 209.057,00 | İSTANBUL |
| 79 | ENVER NURİ AYTAÇ | 208.873,00 | İSTANBUL |
| 80 | CEVDET KERESTECİ | 207.918,00 | İSTANBUL |
| 81 | ZEYNEL ABİDİN ERDEM | 205.984,00 | İSTANBUL |
| 82 | FİKRİ USTA | 204.909,00 | İSTANBUL |
| 83 | RECAİ ERSAN | 204.807,27 | ANKARA |
| 84 | YILMAZ BECİKOĞLU | 203.349,06 | BOLU |
| 85 | {*} | 201.763,00 | İSTANBUL |
| 86 | ENGİN ERSOY | 199.611,00 | İSTANBUL |
| 87 | HAMDİ AYRANCIOĞLU | 199.430,36 | ANKARA |
| 88 | MEHMET MESUT CANSU | 198.834,00 | İSTANBUL |
| 89 | AZİMET ŞAHLANOĞLU | 197.097,00 | İSTANBUL |
| 90 | ZEYNEP ARZU ASLAN | 196.829,00 | İSTANBUL |
| 91 | EYÜP GENÇER TAŞTANYILMAZ | 196.184,00 | İSTANBUL |
| 92 | SATVET ÇİFTÇİ | 194.552,00 | İSTANBUL |
| 93 | İBRAHİM ZİYA ALPARSLAN | 194.113,00 | İSTANBUL |
| 94 | MUHAN SOYSAL | 193.351,06 | ANKARA |
| 95 | AYHAN ERTÜRK | 191.228,00 | İSTANBUL |
| 96 | KAZIM UĞUR KIZILASLAN | 190.479,00 | İSTANBUL |
| 97 | DURALİ BEZCİ | 190.409,78 | ANKARA |
| 98 | BASRİ ERDOĞAN | 189.481,00 | İSTANBUL |
| 99 | HAYRİ MİT | 189.176,04 | ANKARA |
| 100 | HASAN ERYILMAZ | 188.301,00 | İSTANBUL |

{*} Adının Açıklanmasını İstemeyenler.

**2004 Yılı Vergilendirme Döneminde İl Bazında
En Çok Gelir Vergisi (G.M.S.İ.) Ödeyen Mükellefler Listesi (İlk Beş)**

(YTL.)

| SIRA NO | ADI SOYADI | TAHAKKUK TUTARI | İLİ |
|---------|------------------|-----------------|-------|
| 1 | [*] | 88.001,25 | ADANA |
| 2 | Şemsi Ziya ALGAN | 74.959,69 | ADANA |
| 3 | Ahmet AKPINAR | 65.007,15 | ADANA |
| 4 | Nuri ÇOMU | 64.591,22 | ADANA |
| 5 | Candemir GİZER | 58.073,06 | ADANA |

| | | | |
|---|--------------|----------|----------|
| 1 | Mediha AKSOY | 3.387,50 | ADİYAMAN |
| 2 | Canan GÜLER | 2.943,75 | ADİYAMAN |
| 3 | Hacı BİLGİN | 2.298,75 | ADİYAMAN |
| 4 | Ali ALAN | 1.728,75 | ADİYAMAN |
| 5 | Şiho AKINCI | 1.477,50 | ADİYAMAN |

| | | | |
|---|----------------------|-----------|----------------|
| 1 | M.Cemal KADAİFCİOĞLU | 52.688,04 | AFYONKARAHİSAR |
| 2 | Gökhan ALPATA | 42.097,83 | AFYONKARAHİSAR |
| 3 | Erman TOKMAN | 39.938,50 | AFYONKARAHİSAR |
| 4 | Sabri GENELİOĞLU | 30.484,47 | AFYONKARAHİSAR |
| 5 | Mehmet SERTESER | 28.864,45 | AFYONKARAHİSAR |

| | | | |
|---|------------------|-----------|------|
| 1 | Zamanhan CAN | 19.543,09 | AĞRI |
| 2 | Mikail AYDEMİR | 1.650,00 | AĞRI |
| 3 | Ali YILDIRIM | 1.620,00 | AĞRI |
| 4 | Mikail AYDEMİR | 1.650,00 | AĞRI |
| 5 | M.Salih TAŞDEMİR | 1.331,25 | AĞRI |

| | | | |
|---|-------------------|-----------|--------|
| 1 | İsmet KÖSE | 17.979,76 | AMASYA |
| 2 | Mehmet ÇETİN | 17.183,18 | AMASYA |
| 3 | Nihat BAYRAMOĞLU | 16.882,51 | AMASYA |
| 4 | İbrahim ÖZAYDIN | 12.138,46 | AMASYA |
| 5 | Selahattin UYARER | 8.350,69 | AMASYA |

| | | | |
|---|---------------------|------------|--------|
| 1 | [*] | 317.556,52 | ANKARA |
| 2 | Mustafa BEZCİ | 291.760,26 | ANKARA |
| 3 | Tuncay KALEMDAROĞLU | 275.729,55 | ANKARA |
| 4 | Erdiç SİPAHİOĞLU | 242.754,54 | ANKARA |
| 5 | Erden SİPAHİOĞLU | 242.701,79 | ANKARA |

| | | | |
|---|-------------------|------------|---------|
| 1 | O. Mehmet GEBİZLİ | 166.632,52 | ANTALYA |
| 2 | Emine İLHAN KADAM | 153.377,06 | ANTALYA |
| 3 | Hatice KÜÇÜKÖZKAN | 153.361,51 | ANTALYA |
| 4 | İzzet Münir UZUN | 133.861,41 | ANTALYA |
| 5 | Nedim SARAÇOĞLU | 132.684,69 | ANTALYA |

| SIRA NO | ADI SOYADI | TAHAKKUK TUTARI | İLİ |
|---------|-------------------------|-----------------|--------|
| 1 | Hüseyin TERZİOĞLU | 15.924,00 | ARTVİN |
| 2 | Tekin Yunus ARİFAĞAOĞLU | 12.061,00 | ARTVİN |
| 3 | İsmail KADIOĞLU | 11.937,12 | ARTVİN |
| 4 | Osman TERZİ | 7.909,00 | ARTVİN |
| 5 | Yusuf ARİFAĞAOĞLU | 7.664,00 | ARTVİN |

| | | | |
|---|----------------------|------------|-------|
| 1 | İhsan SÜRÜCÜ | 225.581,95 | AYDIN |
| 2 | Mehmet Fatih ORHUN | 122.167,66 | AYDIN |
| 3 | Halil NAMLI | 76.801,76 | AYDIN |
| 4 | Mustafa Kadir CANDAL | 74.603,89 | AYDIN |
| 5 | Kemal UŞAKLI | 68.728,19 | AYDIN |

| | | | |
|---|--------------------|-----------|-----------|
| 1 | Kadriye İLERİ | 33.455,06 | BALIKESİR |
| 2 | İzzettin YÖRÜK | 32.627,91 | BALIKESİR |
| 3 | Fatma Betül KÜRŞAT | 32.075,66 | BALIKESİR |
| 4 | Ahmet Şefik SÜNER | 31.004,37 | BALIKESİR |
| 5 | Galip ALTAN | 30.227,84 | BALIKESİR |

| | | | |
|---|-------------------|-----------|---------|
| 1 | Hikmet ERİPEK | 14.244,77 | BİLECİK |
| 2 | Mustafa YILDIRIM | 11.689,48 | BİLECİK |
| 3 | Cemalettin BAYRAM | 10.007,64 | BİLECİK |
| 4 | Kemal TOYDAŞ | 9.793,65 | BİLECİK |
| 5 | M.Kemal EĞİLMEZ | 9.721,99 | BİLECİK |

| | | | |
|---|----------------|-----------|--------|
| 1 | Alınza ELÇİÇEK | 32.868,10 | BİNGÖL |
| 2 | Mehmet TAŞKAN | 5.034,50 | BİNGÖL |
| 3 | Ahmet SARIDAĞ | 3.941,00 | BİNGÖL |
| 4 | M.Emin BALUKEN | 3.234,50 | BİNGÖL |
| 5 | Ahmet ZATE | 2.744,25 | BİNGÖL |

| | | | |
|---|-----------------|-----------|--------|
| 1 | Nafiz PEKER | 20.871,00 | BİTLİS |
| 2 | Nuri DAĞDAĞAN | 1.388,00 | BİTLİS |
| 3 | Arslan DAĞDAĞAN | 1.388,00 | BİTLİS |
| 4 | Sait BULUT | 1.372,00 | BİTLİS |
| 5 | Emrullah BARAN | 1.053,00 | BİTLİS |

| | | | |
|---|--------------------------|------------|------|
| 1 | Yılmaz BECİKOĞLU | 203.349,06 | BOLU |
| 2 | Hava KALAYCI | 53.276,71 | BOLU |
| 3 | Yurdaer KALAYCI | 43.009,36 | BOLU |
| 4 | Mehmet Tanju ÇİZMECİOĞLU | 35.312,69 | BOLU |
| 5 | M.Kemal ÇİZMECİOĞLU | 34.823,67 | BOLU |

| SIRA NO | ADI SOYADI | TAHAKKUK TUTARI | İLİ |
|---------|-------------------|-----------------|--------|
| 1 | M. Ziya SARI | 36.178,64 | BURDUR |
| 2 | Özdemir SOLMAZ | 25.398,38 | BURDUR |
| 3 | Nuriye VELİCANGİL | 12.356,79 | BURDUR |
| 4 | Mehmet CADIL | 12.007,50 | BURDUR |
| 5 | Mehmet ÜÇÖK | 8.120,34 | BURDUR |

| | | | |
|---|-----------------------|------------|-------|
| 1 | Şükrü KARAGÜL | 239.627,93 | BURSA |
| 2 | Fevzi Osman ODMAN | 135.248,40 | BURSA |
| 3 | Ahmet Şükrü GÜNDOĞDU | 124.668,48 | BURSA |
| 4 | Hüseyin Sezai SAYAREL | 109.020,66 | BURSA |
| 5 | Ülkü AYDIN | 106.356,77 | BURSA |

| | | | |
|---|------------------|-----------|-----------|
| 1 | Erdal AKARSU | 18.162,50 | ÇANAKKALE |
| 2 | Sezai ÖZER | 18.141,02 | ÇANAKKALE |
| 3 | Nusret KUTLU | 15.978,99 | ÇANAKKALE |
| 4 | İsmail TOPÇUBAŞI | 14.019,38 | ÇANAKKALE |
| 5 | [*] | 12.952,83 | ÇANAKKALE |

| | | | |
|---|----------------|----------|---------|
| 1 | Mehmet AKBAK | 4.326,10 | ÇANKIRI |
| 2 | Hamdi ALABAY | 4.247,00 | ÇANKIRI |
| 3 | Asım UYSAL | 3.810,50 | ÇANKIRI |
| 4 | İsmail KARATAŞ | 3.612,50 | ÇANKIRI |
| 5 | Mustafa YAVUZ | 3.498,96 | ÇANKIRI |

| | | | |
|---|-----------------|-----------|-------|
| 1 | Ahmet ÖZDOĞAN | 45.765,70 | ÇORUM |
| 2 | Yılmaz TUZCU | 29.492,74 | ÇORUM |
| 3 | İsmet ÇENESİZ | 14.595,53 | ÇORUM |
| 4 | Ali TUZCU | 12.752,17 | ÇORUM |
| 5 | Mehmet H.KALELİ | 10.532,71 | ÇORUM |

| | | | |
|---|----------------|-----------|---------|
| 1 | Münir KUYUMCU | 87.797,31 | DENİZLİ |
| 2 | Vedat EVRAN | 69.145,82 | DENİZLİ |
| 3 | Selami URHAN | 61.879,40 | DENİZLİ |
| 4 | İhsan GEM | 39.185,68 | DENİZLİ |
| 5 | Mesut UZUNOĞLU | 35.427,48 | DENİZLİ |

| | | | |
|---|----------------|-----------|------------|
| 1 | Mehmet ERGE | 40.155,60 | DİYARBAKIR |
| 2 | [*] | 16.386,63 | DİYARBAKIR |
| 3 | [*] | 15.859,50 | DİYARBAKIR |
| 4 | Şahin TAŞKIRAN | 14.702,75 | DİYARBAKIR |
| 5 | Gökhan ERGE | 13.535,85 | DİYARBAKIR |

| SIRA NO | ADI SOYADI | TAHAKKUK TUTARI | İLİ |
|---------|------------------------|-----------------|--------|
| 1 | Gürhan KARSAK | 114.611,67 | EDİRNE |
| 2 | Bekir Saim GÜMÜLCİNELİ | 30.845,96 | EDİRNE |
| 3 | Hatice KIZILAY | 22.355,34 | EDİRNE |
| 4 | Güllü Gülay GÜRSÖZLÜ | 18.369,33 | EDİRNE |
| 5 | Zehra MALTEPE | 17.499,25 | EDİRNE |

| | | | |
|---|--------------------|-----------|--------|
| 1 | Mustafa GÜLAÇTI | 51.947,12 | ELAZIĞ |
| 2 | Tülün HACIOĞULLARI | 30.908,17 | ELAZIĞ |
| 3 | Aziz MÜJDE | 21.910,27 | ELAZIĞ |
| 4 | Turgut AKGÜN | 20.578,63 | ELAZIĞ |
| 5 | Mehmet CAN | 19.422,28 | ELAZIĞ |

| | | | |
|---|-------------------|-----------|----------|
| 1 | Nilgün TAVŞANOĞLU | 57.567,70 | ERZİNCAN |
| 2 | Ayten TAVŞANOĞLU | 54.423,76 | ERZİNCAN |
| 3 | Selahattin YALVAÇ | 17.715,41 | ERZİNCAN |
| 4 | Vesile CEBECİ | 5.277,00 | ERZİNCAN |
| 5 | Metin ÇÖREKÇİ | 3.257,00 | ERZİNCAN |

| | | | |
|---|-----------------|-----------|---------|
| 1 | Ahmet LEBLEBİCİ | 83.209,94 | ERZURUM |
| 2 | Namık KILKIL | 24.020,14 | ERZURUM |
| 3 | Mehmet ŞENGEL | 20.405,01 | ERZURUM |
| 4 | Bedri AMİL | 19.186,95 | ERZURUM |
| 5 | Ziya AMİL | 18.560,10 | ERZURUM |

| | | | |
|---|------------------|-----------|-----------|
| 1 | M.Cumhur ATILGAN | 54.838,41 | ESKİŞEHİR |
| 2 | İsmet ÇELİKOĞLU | 52.999,01 | ESKİŞEHİR |
| 3 | Gülay TIRPAN | 44.520,58 | ESKİŞEHİR |
| 4 | Mesut UÇAR | 44.316,62 | ESKİŞEHİR |
| 5 | Cafer GÜVEN | 44.087,38 | ESKİŞEHİR |

| | | | |
|---|----------------------|-----------|-----------|
| 1 | Nevzat ERKMEN | 58.064,16 | GAZİANTEP |
| 2 | Zeliha GÜNEYLİ | 50.748,00 | GAZİANTEP |
| 3 | Mehmet Ramazan BAYEL | 45.912,40 | GAZİANTEP |
| 4 | Emrullah APİKOĞLU | 45.220,00 | GAZİANTEP |
| 5 | Süreyya SÖYLEMEZ | 36.764,00 | GAZİANTEP |

| | | | |
|---|---------------------|-----------|---------|
| 1 | Abdulahap ŞENTÜRK | 13.753,85 | GİRESUN |
| 2 | İsmet YANIKÖMEROĞLU | 13.098,86 | GİRESUN |
| 3 | Şahüsne AKGÜN | 10.854,94 | GİRESUN |
| 4 | Osman ÖZCAN | 7.780,57 | GİRESUN |
| 5 | Ali ÖZCAN | 7.321,20 | GİRESUN |

| SIRA NO | ADI SOYADI | TAHAKKUK TUTARI | İLİ |
|---------|------------------|-----------------|-----------|
| 1 | Halis SARI | 18.031,23 | GÜMÜŞHANE |
| 2 | Kazım YÜCEL | 7.990,79 | GÜMÜŞHANE |
| 3 | Fatma AKÇAY | 2.012,81 | GÜMÜŞHANE |
| 4 | Meryem BAYRAKTAR | 1.350,00 | GÜMÜŞHANE |
| 5 | Ömer ÇALIŞKAN | 1.242,55 | GÜMÜŞHANE |

| | | | |
|---|--------------------|----------|---------|
| 1 | A.Aziz SEVMİŞ | 7.740,00 | HAKKARİ |
| 2 | Kadri BAŞ | 7.659,00 | HAKKARİ |
| 3 | Abdurrahman BARTIN | 6.554,00 | HAKKARİ |
| 4 | Hasibe ERTUŞ | 4.937,75 | HAKKARİ |
| 5 | M.Salih ORPAK | 4.805,00 | HAKKARİ |

| | | | |
|---|-------------------------|------------|-------|
| 1 | Ümit ÖKTEN | 137.082,56 | HATAY |
| 2 | Mehmet Saffet YAHYAOĞLU | 42.105,35 | HATAY |
| 3 | Mehmet DAĞLI | 36.948,10 | HATAY |
| 4 | Hasan BİÇER | 30.005,80 | HATAY |
| 5 | Fevzi GÜMÜLÜOĞLU | 19.428,00 | HATAY |

| | | | |
|---|------------------|-----------|---------|
| 1 | [*] | 22.083,71 | ISPARTA |
| 2 | Abdullah ÖZTOK | 16.697,63 | ISPARTA |
| 3 | Tevfik YÖNALP | 15.783,31 | ISPARTA |
| 4 | M.Yılmaz SARITAŞ | 14.842,31 | ISPARTA |
| 5 | Mehmet SARAÇ | 11.869,43 | ISPARTA |

| | | | |
|---|-------------------|------------|--------|
| 1 | Ahmet AKYÜREK | 147.628,91 | MERSİN |
| 2 | S.Sadık ELİYEŞİL | 78.674,42 | MERSİN |
| 3 | Gülsüm ELİYEŞİL | 63.428,73 | MERSİN |
| 4 | Ayşe F. HANCIOĞLU | 37.701,96 | MERSİN |
| 5 | Pakize KOKULU | 37.133,19 | MERSİN |

| | | | |
|---|---------------------|---------------|----------|
| 1 | Sıtkı ÇİFTÇİ | 1.592.765.450 | İSTANBUL |
| 2 | Nurten TOPÇUOĞLU | 809.769.700 | İSTANBUL |
| 3 | [*] | 767.162.350 | İSTANBUL |
| 4 | Mehmet Ragıp DEVRES | 666.553.300 | İSTANBUL |
| 5 | [*] | 549.624.700 | İSTANBUL |

| | | | |
|---|-----------------------|--------------|-------|
| 1 | [*] | 1.109.433,29 | İZMİR |
| 2 | Halim ALANYALI | 268.022,96 | İZMİR |
| 3 | A. Dönmez BOYALI | 244.841,33 | İZMİR |
| 4 | Hilal ARSLAN YILDIRIM | 138.266,13 | İZMİR |
| 5 | İbrahim GÖK | 138.163,06 | İZMİR |

| SIRA NO | ADI SOYADI | TAHAKKUK TUTARI | İLİ |
|---------|-----------------|-----------------|------|
| 1 | Ali BİNİCİ | 4.445,00 | KARS |
| 2 | Nesip BAYRAMBEY | 2.580,00 | KARS |
| 3 | Niyazi ALKIŞ | 2.577,00 | KARS |
| 4 | Kazım AĞDAŞ | 2.490,00 | KARS |
| 5 | Mustafa AYDEMİR | 1.940,63 | KARS |

| | | | |
|---|---------------------|-----------|-----------|
| 1 | Saim KAYA | 74.207,26 | KASTAMONU |
| 2 | Onur KAYA | 66.866,47 | KASTAMONU |
| 3 | Mehmet Tayfur TEKER | 52.003,84 | KASTAMONU |
| 4 | Sadi KAYA | 40.509,73 | KASTAMONU |
| 5 | Hüsnü DEVECİ | 39.787,30 | KASTAMONU |

| | | | |
|---|--------------------|------------|---------|
| 1 | Mehmet PALAMUTOĞLU | 118.148,00 | KAYSERİ |
| 2 | Osman ULUBAŞ | 75.637,00 | KAYSERİ |
| 3 | Adem ÇİLSAL | 44.147,00 | KAYSERİ |
| 4 | Osman TÜŞÜMEL | 43.974,00 | KAYSERİ |
| 5 | Hilmi Ahmet TANVER | 43.260,00 | KAYSERİ |

| | | | |
|---|--------------------|-----------|------------|
| 1 | Ali BEKLER | 85.949,25 | KIRKLARELİ |
| 2 | Cemile İKİZLERLİ | 35.086,78 | KIRKLARELİ |
| 3 | Osman İlhan TAŞKIN | 26.901,84 | KIRKLARELİ |
| 4 | Ahmet AZMAN | 23.194,13 | KIRKLARELİ |
| 5 | Ali TARI | 18.600,00 | KIRKLARELİ |

| | | | |
|---|----------------|-----------|----------|
| 1 | Abdullah ÇUBUK | 25.990,00 | KIRŞEHİR |
| 2 | Orhan ÇUBUK | 13.583,71 | KIRŞEHİR |
| 3 | İbrahim TAMER | 8.457,93 | KIRŞEHİR |
| 4 | İbrahim GENÇ | 7.447,69 | KIRŞEHİR |
| 5 | Sait AKÇAKAYA | 4.032,52 | KIRŞEHİR |

| | | | |
|---|--------------------|------------|---------|
| 1 | Adnan ADANIR | 156.913,04 | KOCAELİ |
| 2 | İrfan ÖZSOY | 71.159,33 | KOCAELİ |
| 3 | Haluk Hasan SOYDAN | 62.502,49 | KOCAELİ |
| 4 | Kemalettin AKKURT | 60.937,18 | KOCAELİ |
| 5 | Levent ÖGEL | 58.643,05 | KOCAELİ |

| | | | |
|---|-----------------|-----------|-------|
| 1 | Mehmet KATIRCI | 62.104,79 | KONYA |
| 2 | Nuriye SELEKLER | 58.369,88 | KONYA |
| 3 | Gülbin SAYIN | 55.468,62 | KONYA |
| 4 | Fevzi YALNIZ | 46.243,01 | KONYA |
| 5 | Zehra SAYAR | 45.443,23 | KONYA |

| SIRA NO | ADI SOYADI | TAHAKKUK TUTARI | İLİ |
|---------|----------------------|-----------------|---------|
| 1 | A.Kadri ERDEM | 32.665,60 | KÜTAHYA |
| 2 | Nurullah KOYUNCUOĞLU | 25.006,00 | KÜTAHYA |
| 3 | Ahmet BENLİYAY | 16.768,47 | KÜTAHYA |
| 4 | Halil ÇENESİZ | 11.154,28 | KÜTAHYA |
| 5 | M.Turgut ŞAHBAZOĞLU | 11.151,77 | KÜTAHYA |

| | | | |
|---|-----------------|-----------|---------|
| 1 | Nedim ORHANOĞLU | 37.598,61 | MALATYA |
| 2 | Cemal KIRICI | 31.792,36 | MALATYA |
| 3 | Nahit BULUN | 22.330,89 | MALATYA |
| 4 | Zinnet TURGUT | 16.868,15 | MALATYA |
| 5 | Neriman EKİN | 14.754,38 | MALATYA |

| | | | |
|---|-------------------|------------|--------|
| 1 | Cemal ERGÜN | 141.976,03 | MANİSA |
| 2 | [*] | 129.817,30 | MANİSA |
| 3 | [*] | 119.272,27 | MANİSA |
| 4 | Erdoğan KIRALOĞLU | 44.640,27 | MANİSA |
| 5 | [*] | 39.226,40 | MANİSA |

| | | | |
|---|-----------------|-----------|---------|
| 1 | Cemil KISAKÜREK | 25.288,39 | K.MARAŞ |
| 2 | Yaşar GÖLCÜ | 21.981,70 | K.MARAŞ |
| 3 | Alişan ARIKAN | 21.319,78 | K.MARAŞ |
| 4 | Ali BELLİ | 21.210,95 | K.MARAŞ |
| 5 | Mehmet ARIKAN | 14.790,06 | K.MARAŞ |

| | | | |
|---|-------------------|-----------|--------|
| 1 | Abdulhalim DALGIÇ | 22.795,62 | MARDİN |
| 2 | Kemal GÖZÜ | 8.957,95 | MARDİN |
| 3 | Davut GÖZÜ | 7.703,92 | MARDİN |
| 4 | Edip MUNGAN | 4.344,77 | MARDİN |
| 5 | Enver ALKANOĞLU | 3.075,00 | MARDİN |

| | | | |
|---|-------------------|------------|-------|
| 1 | Selahattin PAŞALI | 221.221,55 | MUĞLA |
| 2 | Salim ORAL | 111.365,01 | MUĞLA |
| 3 | Süleyman GÜNLÜK | 60.327,91 | MUĞLA |
| 4 | Fatma TÜRKDOĞAN | 58.916,54 | MUĞLA |
| 5 | Ali Rüştü GÜRİSOY | 57.910,96 | MUĞLA |

| | | | |
|---|--------------------|----------|-----|
| 1 | Yıldız AĞAOĞLU | 4.386,05 | MUŞ |
| 2 | Sevda AĞAOĞLU | 4.038,31 | MUŞ |
| 3 | Refika AĞAOĞLU | 4.010,75 | MUŞ |
| 4 | Niğmetullah İÇYER | 1.503,00 | MUŞ |
| 5 | Abdurrahman TOKTAŞ | 1.468,88 | MUŞ |

| SIRA NO | ADI SOYADI | TAHAKKUK TUTARI | İLİ |
|---------|---------------------|-----------------|----------|
| 1 | Nafiz DİRİKOÇ | 43.217,50 | NEVŞEHİR |
| 2 | Sait POLAT | 33.598,62 | NEVŞEHİR |
| 3 | Yusuf KURUGÖLLÜ | 21.157,69 | NEVŞEHİR |
| 4 | Mustafa Şahin AKKOÇ | 20.913,40 | NEVŞEHİR |
| 5 | Fevzi AVLANMAZ | 17.896,38 | NEVŞEHİR |

| | | | |
|---|------------------|-----------|-------|
| 1 | Muzaffer UYANIK | 16.106,82 | NIĞDE |
| 2 | Mehmet ÖZMEN | 14.501,03 | NIĞDE |
| 3 | Ahmet Naci ERCAN | 11.997,49 | NIĞDE |
| 4 | Gülşen DOĞRUER | 8.085,94 | NIĞDE |
| 5 | Zafer UYANIK | 6.414,93 | NIĞDE |

| | | | |
|---|-------------------|-----------|------|
| 1 | Safiye DURAK | 44.238,18 | ORDU |
| 2 | Önal BAYSAL | 19.741,88 | ORDU |
| 3 | Hasan Basri DURAK | 13.949,40 | ORDU |
| 4 | Celal ERİBOL | 11.189,20 | ORDU |
| 5 | Ayşin KOÇ | 11.994,00 | ORDU |

| | | | |
|---|-----------------|------------|------|
| 1 | C.Cahit AKDENİZ | 136.382,62 | RİZE |
| 2 | Ekrem CENGİZ | 60.015,29 | RİZE |
| 3 | Şeref CENGİZ | 60.015,29 | RİZE |
| 4 | M.Emin TOPRAK | 48.101,54 | RİZE |
| 5 | Yavuz SATIROĞLU | 22.743,19 | RİZE |

| | | | |
|---|--------------------|------------|---------|
| 1 | Dilara AKTAR | 355.584,45 | SAKARYA |
| 2 | Sıtkı ŞEKER | 102.078,98 | SAKARYA |
| 3 | Zergüzel YÜCE | 41.803,71 | SAKARYA |
| 4 | Orhan KOCABIYIK | 32.568,10 | SAKARYA |
| 5 | Mahmut DEMİRCİOĞLU | 27.894,84 | SAKARYA |

| | | | |
|---|-------------------|------------|--------|
| 1 | Yaşar CAMADAN | 235.645,67 | SAMSUN |
| 2 | Fehmi CAMADAN | 67.824,09 | SAMSUN |
| 3 | İhsan SARAÇLAR | 66.026,86 | SAMSUN |
| 4 | Yakup CAMADAN | 62.972,34 | SAMSUN |
| 5 | İbrahim BULUTOĞLU | 57.577,36 | SAMSUN |

| | | | |
|---|------------------|----------|-------|
| 1 | Faik KUZU | 3.085,31 | SİİRT |
| 2 | Mehdi DALĞALI | 2.025,00 | SİİRT |
| 3 | Memet Şakir EVİN | 1.297,50 | SİİRT |
| 4 | Abdülhakim ÇELİK | 810,00 | SİİRT |
| 5 | Cemalettin HEKİM | 765,00 | SİİRT |

| SIRA NO | ADI SOYADI | TAHAKKUK TUTARI | İLİ |
|---------|-----------------|-----------------|-------|
| 1 | [*] | 37.577,24 | SİNOP |
| 2 | Sami BOSTAN | 8.254,00 | SİNOP |
| 3 | Necip TAŞAR | 4.494,50 | SİNOP |
| 4 | Mehmet KÜÇÜKBAŞ | 4.145,19 | SİNOP |
| 5 | Nurten SARABİL | 2.924,06 | SİNOP |

| | | | |
|---|-------------------------|-----------|-------|
| 1 | Etem TARIKAHYA | 53.211,19 | SİVAS |
| 2 | Figen ÇELTEKLİ | 50.856,60 | SİVAS |
| 3 | Orhan Emin KETHÜDAĞOĞLU | 47.654,62 | SİVAS |
| 4 | Ahmet TUNA | 18.914,65 | SİVAS |
| 5 | Ali KORKMAZ | 17.081,79 | SİVAS |

| | | | |
|---|-------------------|-----------|----------|
| 1 | Türkan CİCİOĞLU | 46.774,94 | TEKİRDAĞ |
| 2 | Tuğrul KALEM | 39.183,76 | TEKİRDAĞ |
| 3 | Kadri ATICILAR | 33.968,62 | TEKİRDAĞ |
| 4 | Bahattin ATICILAR | 32.865,37 | TEKİRDAĞ |
| 5 | İsmail İNCE | 31.992,27 | TEKİRDAĞ |

| | | | |
|---|-------------------|-----------|-------|
| 1 | Ahmet KORKMAZ | 17.221,89 | TOKAT |
| 2 | Ramazan KORKMAZ | 15.961,89 | TOKAT |
| 3 | Vasfi BAYAZITOĞLU | 12.822,44 | TOKAT |
| 4 | Nazmiye ERDEM | 12.338,83 | TOKAT |
| 5 | Cemal YURTNAÇ | 12.011,25 | TOKAT |

| | | | |
|---|------------------------|------------|---------|
| 1 | Ahmet YAVUZ | 106.133,61 | TRABZON |
| 2 | Mehmet YAVUZ | 76.479,71 | TRABZON |
| 3 | Mehmet Sedat KALÇIOĞLU | 75.680,09 | TRABZON |
| 4 | İ.Hakkı KAZAZOĞLU | 58.015,09 | TRABZON |
| 5 | İbrahim USTA | 50.925,22 | TRABZON |

| | | | |
|---|---------------|----------|---------|
| 1 | Kekil METİN | 5.207,75 | TUNCELİ |
| 2 | Cafer TUNCEL | 4.175,00 | TUNCELİ |
| 3 | Hasan KÜÇÜK | 2.914,88 | TUNCELİ |
| 4 | Ali KAPTANGEL | 2.107,50 | TUNCELİ |
| 5 | Mustafa ÖZALP | 2.075,63 | TUNCELİ |

| | | | |
|---|---------------------|------------|-----------|
| 1 | İmam ASLAN | 77.586.650 | ŞANLIURFA |
| 2 | Tahir YAŞAR | 19.498.100 | ŞANLIURFA |
| 3 | Mustafa TEBER | 19.382.950 | ŞANLIURFA |
| 4 | Nurhan GÜVEN | 12.017.350 | ŞANLIURFA |
| 5 | Meral HACIKAMİLOĞLU | 9.188.350 | ŞANLIURFA |

| SIRA NO | ADI SOYADI | TAHAKKUK TUTARI | İLİ |
|---------|---------------------|-----------------|------|
| 1 | Sami YİĞİT | 28.330,59 | UŞAK |
| 2 | Orhan ERDOĞMUŞ | 16.651,54 | UŞAK |
| 3 | Uğur SOFU | 9.019,32 | UŞAK |
| 4 | Kemalletin OKKAOĞLU | 7.111,10 | UŞAK |
| 5 | Adem BAYSAL | 6.879,05 | UŞAK |

| | | | |
|---|-----------------|-----------|-----|
| 1 | Burhan DEDEOĞLU | 18.347,23 | VAN |
| 2 | Refik KAVAL | 10.878,89 | VAN |
| 3 | Mustafa BAYRAM | 8.497,00 | VAN |
| 4 | Yusuf AYTULUN | 8.105,40 | VAN |
| 5 | Cumhur YAKUT | 6.678,13 | VAN |

| | | | |
|---|----------------|-----------|--------|
| 1 | Kazım ERGÖRÜN | 84.370,54 | YOZGAT |
| 2 | Mehmet GÜLAY | 19.051,47 | YOZGAT |
| 3 | Yalçın BACANLI | 9.384,94 | YOZGAT |
| 4 | Saffet COŞKUN | 8.287,68 | YOZGAT |
| 5 | Durak DOĞAN | 7.105,65 | YOZGAT |

| | | | |
|---|------------------|-----------|-----------|
| 1 | Hasan KELEŞ | 54.434,84 | ZONGULDAK |
| 2 | Ahmet Orhan OĞUZ | 44.601,22 | ZONGULDAK |
| 3 | Nuri KELEŞ | 42.248,48 | ZONGULDAK |
| 4 | Fikri ANIL | 40.482,70 | ZONGULDAK |
| 5 | Gönül PERÇİNEL | 22.721,52 | ZONGULDAK |

| | | | |
|---|----------------------|-----------|---------|
| 1 | Hacı KARAKÜLAH | 50.351,43 | AKSARAY |
| 2 | Hasan Hüseyin EKECİK | 15.453,24 | AKSARAY |
| 3 | M. Kemal POLAT | 13.445,04 | AKSARAY |
| 4 | Bedri DEĞERLİ | 11.270,18 | AKSARAY |
| 5 | Ahmet EKECİK | 10.024,74 | AKSARAY |

| | | | |
|---|------------------|-----------|---------|
| 1 | Mehmet DEDE | 15.697,00 | BAYBURT |
| 2 | Sezai KARAPINAR | 9.359,60 | BAYBURT |
| 3 | Yaşar KOCABEY | 1.612,50 | BAYBURT |
| 4 | Nizam ERKOVAN | 1.601,25 | BAYBURT |
| 5 | Halil YILDIZOĞLU | 1.320,00 | BAYBURT |

| | | | |
|---|--------------------|----------|---------|
| 1 | Ahmet KALAN | 7.236,58 | KARAMAN |
| 2 | Hasan DİRİ | 6.372,19 | KARAMAN |
| 3 | Necati BABAOĞLU | 4.777,79 | KARAMAN |
| 4 | Yılmaz BABAOĞLU | 4.653,13 | KARAMAN |
| 5 | A.Nadir HARANIOĞLU | 4.173,92 | KARAMAN |

| SIRA NO | ADI SOYADI | TAHAKKUK TUTARI | İLİ |
|---------|-----------------------|-----------------|-----------|
| 1 | Nizamettin KAYTAZ | 60.316,55 | KIRIKKALE |
| 2 | Nihat GÖKBULUT | 55.456,58 | KIRIKKALE |
| 3 | İbrahim Avni TORUN | 31.128,93 | KIRIKKALE |
| 4 | Muhuttin MÜDERRİSOĞLU | 9.691,16 | KIRIKKALE |
| 5 | Fuat GÖKBULUT | 9.477,08 | KIRIKKALE |

| | | | |
|---|-------------------|-----------|--------|
| 1 | Adil DİREK | 28.124,50 | BATMAN |
| 2 | Mazhar CELBEK | 17.344,78 | BATMAN |
| 3 | Aydın DİREK | 10.876,44 | BATMAN |
| 4 | Mehmet Şerif KAYA | 7.134,65 | BATMAN |
| 5 | Münire HAMİDİ | 6.152,68 | BATMAN |

| | | | |
|---|----------------|----------|--------|
| 1 | Yahya AÇAR | 7.955,63 | ŞIRNAK |
| 2 | İrfan UYSAL | 1.075,73 | ŞIRNAK |
| 3 | Mesut TATAR | 1.026,00 | ŞIRNAK |
| 4 | Nurettin AKGÜÇ | 960,00 | ŞIRNAK |
| 5 | Halil BAŞŞİŞ | 765,00 | ŞIRNAK |

| | | | |
|---|-------------------------|-----------|--------|
| 1 | Kemal CAMCI | 11.069,37 | BARTIN |
| 2 | Hasan ÇEKİCİ | 10.385,71 | BARTIN |
| 3 | Mustafa UZUN | 7.938,37 | BARTIN |
| 4 | Yaşar Sevgi BIÇAKÇIOĞLU | 7.590,75 | BARTIN |
| 5 | Alpaslan DERViŞ | 7.588,32 | BARTIN |

| | | | |
|---|---------------|----------|---------|
| 1 | İhsan AYDEMİR | 1.065,00 | ARDAHAN |
| 2 | Mustafa GÜNER | 1.024,00 | ARDAHAN |
| 3 | Yaşar KAYA | 810,00 | ARDAHAN |
| 4 | Metin ÇELİK | 790,50 | ARDAHAN |
| 5 | Yasin OCAK | 726,00 | ARDAHAN |

| | | | |
|---|-----------------|----------|-------|
| 1 | Hüdaverdi GÜREL | 4.049,00 | İĞDIR |
| 2 | Vahit KILIÇLI | 2.827,50 | İĞDIR |
| 3 | Maksude AKYOL | 1.635,00 | İĞDIR |
| 4 | Hatem DUMAN | 1.456,00 | İĞDIR |
| 5 | Sabiha BAĞCI | 1.432,50 | İĞDIR |

| | | | |
|---|-----------------------|-----------|--------|
| 1 | Nevzat TECİMEN | 28.606,28 | YALOVA |
| 2 | Baha ENSARIOĞLU | 21.709,38 | YALOVA |
| 3 | Mehmet ENSARIOĞLU | 21.709,38 | YALOVA |
| 4 | Nedim ÖZ | 18.532,43 | YALOVA |
| 5 | Cumhuriyet Reha İSVAN | 18.086,99 | YALOVA |

| SIRA NO | ADI SOYADI | TAHAKKUK TUTARI | İLİ |
|---------|----------------|-----------------|---------|
| 1 | Ali GÜNDÜZ | 83.420,80 | KARABÜK |
| 2 | Recep ÖZÇELİK | 37.847,85 | KARABÜK |
| 3 | Dursun ÇANKAYA | 17.894,94 | KARABÜK |
| 4 | Nezih GÜLTEKİN | 17.860,85 | KARABÜK |
| 5 | (*) | 14.821,00 | KARABÜK |

| | | | |
|---|----------------------|-----------|-------|
| 1 | Mahmut ÇEKMECELİOĞLU | 14.057,15 | KİLİS |
| 2 | N.İnayet BEYAZKAN | 10.940,66 | KİLİS |
| 3 | Durdu ATO | 10.940,66 | KİLİS |
| 4 | Mustafa KARAKUŞ | 7.880,20 | KİLİS |
| 5 | Ahmet ERENDÖR | 6.468,88 | KİLİS |

| | | | |
|---|---------------------|-----------|----------|
| 1 | Hasan YAŞI | 11.189,32 | OSMANİYE |
| 2 | Tufan SARI | 6.073,09 | OSMANİYE |
| 3 | SALMAN ÇELİK | 5.077,11 | OSMANİYE |
| 4 | Tezel KARAMÜFTÜOĞLU | 4.805,00 | OSMANİYE |
| 5 | Mehmet AYSAN | 3.895 | OSMANİYE |

| | | | |
|---|------------------|------------|-------|
| 1 | (*) | 164.142,73 | DÜZCE |
| 2 | (*) | 163.235,09 | DÜZCE |
| 3 | Rıza MALATYALI | 42.677,20 | DÜZCE |
| 4 | Selahattin TURAN | 21.870,91 | DÜZCE |
| 5 | İnal ALPAY | 16.915,89 | DÜZCE |

(*) Adının Açıklanmasını İstemeyenler.

18.2. En Çok Vergi Ödeyen Kurumlar Vergisi Mükellefleri

2004 Yılı Vergilendirme Döneminde Türkiye Genelinde En Çok Kurumlar Vergisi Ödeyen Mükellefler Listesi

| SIRA NO. | UNVANI | FAALİYET TÜRÜ | TAHAKKUK TUTARI (TL) | İLİ |
|----------|--|-------------------------------|----------------------|----------|
| 1 | TÜRK TELEKOMÜNİKASYON A.Ş. | TELEKOMÜNİKASYON | 1.146.227.502,09 | ANKARA |
| 2 | T.C. ZİRAAT BANKASI A.Ş. GENEL MÜD. | BANKACILIK | 853.400.276,52 | ANKARA |
| 3 | İŞ BANKASI A.Ş. GENEL MÜDÜRLÜK | BANKACILIK | 485.289.646,00 | İSTANBUL |
| 4 | AKBANK TİC.A.Ş. GENEL MÜDÜRLÜK | BANKACILIK | 397.552.970,00 | İSTANBUL |
| 5 | VAKIFLAR BANKASI T.A.O. GENEL MÜD. | BANKACILIK | 247.498.002,58 | ANKARA |
| 6 | TÜPRAŞ TÜRKİYE PET. RAF.A.Ş. | PETROL ÜRET | 244.078.764,42 | KOCAELİ |
| 7 | TÜRKİYE HALK BANKASI GENEL MÜDÜRLÜĞÜ | BANKACILIK | 241.669.547,41 | ANKARA |
| 8 | DEVLET HAVA MEYDANLARI İŞLETMESİ | HAVA TRAFİĞİ KONTROL HİZ. | 111.970.606,20 | ANKARA |
| 9 | ARÇELİK AŞ. | ELEKTRİKLİ EV ALETLERİ İMALİ | 110.330.764,00 | İSTANBUL |
| 10 | FİNANSBANK A.Ş. | BANKACILIK | 103.743.810,00 | İSTANBUL |
| 11 | KOÇBANK A.Ş. | BANKACILIK | 99.234.763,00 | İSTANBUL |
| 12 | BOĞAZIÇI ELEKTRİK DAĞITIM A.Ş. | ELEKTRİK ENER. ÜRETİM VE DAĞ. | 68.147.026,00 | İSTANBUL |
| 13 | ORMAN GENEL MÜD. DÖN. SER. MER. ŞB. MÜD. | ORMANCILIK FAALİYETİ | 60.023.896,21 | ANKARA |
| 14 | (*) | (*) | 57.598.230,53 | TEKİRDAĞ |
| 15 | PHİLSA PHİLİP MOR.SABANCI A.Ş. | SİGARA ÜRETİMİ | 56.057.123,41 | İZMİR |
| 16 | GEDİZ ELEKT.DAĞ. A.Ş. | ELEKTRİK ENERJİSİ DAĞITIMI | 54.649.872,11 | İZMİR |
| 17 | TÜRK TRAKTÖR VE ZİRAAT A.Ş. | TRAKTÖR İMALİ | 52.918.940,90 | ANKARA |
| 18 | TÜRKİYE ELEKTRİK DAĞITIM A.Ş. | ELEKTRİK DAĞITIMI | 50.998.955,48 | ANKARA |
| 19 | ÇOLAKOĞLU METALURJİ AŞ. | DEMİR DÖKÜM | 50.848.671,00 | İSTANBUL |
| 20 | ULUDAĞ ELEKTRİK DAĞITIM A.Ş. | ELEKTRİK ÜRETİMİ | 45.614.525,12 | BURSA |
| 21 | ANADOLU EFES BİRACILIK VE MALT SAN. A.Ş. | BİRA İMALİ VE SANAYİİ | 42.322.171,00 | İSTANBUL |
| 22 | HSBC BANK A.Ş. GENEL MÜDÜRLÜK | BANKACILIK | 38.975.517,00 | İSTANBUL |
| 23 | ŞEKER FABRİKALARI A.Ş. GENEL MÜDÜRLÜĞÜ | ŞEKER İMALATI | 37.405.549,49 | ANKARA |

| SIRA NO. | UNVANI | FAALİYET TÜRÜ | TAHAKKUK TUTARI (TL) | İLİ |
|----------|---|---------------------------------------|----------------------|----------|
| 24 | THE SHELL COMPANY OF TURKEY LTD.TÜRK.ŞB. | PETROL ÜRÜNLERİ PERAKENDE SATIŞI | 34.464.428,00 | İSTANBUL |
| 25 | ASELSAN ELEKTRONİK SANAYİ VE TİC. A.Ş. | ELEKTRONİK PARÇA İMALİ | 33.396.292,05 | ANKARA |
| 26 | SIEMENS SAN.TİC.AŞ. | ELEKTRİK MLZ.İMAL. SATIŞ | 31.827.943,00 | İSTANBUL |
| 27 | ANTALYA HAVALİMANI ULUS.TER. İŞL.A.Ş. | HAVA YOLU TERMİNALİ | 29.697.279,22 | ANTALYA |
| 28 | DOĞUŞ OTOMOTİV SERVİS VE TİC.A.Ş. | OTO ALIM SATIMI | 27.803.844,00 | İSTANBUL |
| 29 | MERCEDES - BENZ TÜRK AŞ. | MOTORLU KARA TAŞITLARI | 27.792.158,00 | İSTANBUL |
| 30 | BSH PROFİLO ELEKTRİKLİ GEREÇLER SAN.AŞ. | ELEKTRİKLİ EV ALETLERİ | 27.703.685,00 | İSTANBUL |
| 31 | TKİ KURUMU SEYİTÖMER LİNYİT İŞL. | LİNYİT KÖMÜRÜ | 25.874.586,17 | KÜTAHYA |
| 32 | PARK TEKNİK ELEKT. MAD. SAN. TİC. A.Ş. | MADENCİLİK | 25.149.708,07 | ANKARA |
| 33 | TÜRKİYE ELEKTRİK TİCARET VE TAAHHÜT A.Ş. | ELEKTRİK ÜRETİMİ | 24.816.686,19 | ANKARA |
| 34 | HÜRRİYET GAZETECİLİK VE MATBAACILIK A.Ş. | GAZETE YAYINCILIĞI | 24.790.441,00 | İSTANBUL |
| 35 | MEY İÇKİ SANAYİ VE TİCARET A.Ş. | İTHALAT - İHRACAT | 23.750.408,00 | İSTANBUL |
| 36 | ŞEKERBANK TİC.A.Ş. GENEL MÜDÜRLÜK | BANKACILIK | 23.677.763,00 | İSTANBUL |
| 37 | NOKIA KOMİNİKASYON LTD.ŞTİ. | TELEKOMİNİKASYON | 23.557.939,00 | İSTANBUL |
| 38 | T.C.POSTA VE TELGRAF TEŞ. GENEL MÜD. | PTT İŞLETMECİLİĞİ | 23.441.313,79 | ANKARA |
| 39 | ÇİMSA ÇİMENTO SAN. A.Ş. | ÇİMENTO İMALATI | 23.270.748,40 | İÇEL |
| 40 | PHILIP MORRIS SA - P. MORRISABANCI PAZ. AŞ. | TÜTÜN ÜRÜNLERİ SATIŞI | 22.987.676,00 | İSTANBUL |
| 41 | SELÇUK ECZA DEPOSU TİC.VE SAN.AŞ. | ECZA DEPOSU | 22.648.031,00 | İSTANBUL |
| 42 | DEUTSCHE BANK AŞ. | BANKACILIK | 22.523.833,00 | İSTANBUL |
| 43 | AKDENİZ ELEKTRİK DAĞ. AŞ. ANTALYA MÜES. | ELEKTRİK ÜRETİMİ, İLETİMİ VE DAĞITIMI | 22.482.546,44 | ANTALYA |
| 44 | AKÇANSA ÇİMENTO SAN. VE TİC. AŞ. | ÇİMENTO İMALİ | 22.176.344,00 | İSTANBUL |
| 45 | TÜRKİYE PETROLLERİ A.O. | HAM PETROL | 21.960.429,41 | ANKARA |
| 46 | AYGAZ AŞ. | LPG DEPOLAMA DAĞITIM | 21.878.187,00 | İSTANBUL |
| 47 | YÜCEL BORU VE PROFİL END. AŞ. | PROFİL İMALİ | 21.540.108,00 | İSTANBUL |
| 48 | TRAKYA CAM SAN A.Ş. | CAM VE CAM MAM.SANAYİİ | 21.124.055,00 | İSTANBUL |

| SIRA NO. | UNVANI | FAALİYET TÜRÜ | TAHAKKUK TUTARI (TL) | İLİ |
|----------|--|----------------------------------|----------------------|----------|
| 49 | S.S. GÜNEY EGE LİNYİTLERİ MÜDÜRLÜĞÜ | KÖMÜR İŞL. | 20.741.194,75 | MUĞLA |
| 50 | EGE ÇELİK ENDÜSTRİSİ SAN. VE TİC. A.Ş. | DEMİR ÇELİK | 20.432.104,00 | İSTANBUL |
| 51 | VESTEL ELEKTRONİK SAN. TİC. A.Ş. | ELEKTRONİK MAK. İMALATI | 19.717.413,00 | İSTANBUL |
| 52 | BRİSA BRIDGESTONE SABANCI LAST. SAN. A.Ş. | OTO LASTİK İMALİ | 18.746.762,00 | İSTANBUL |
| 53 | TÜRK EKONOMİ BANKASI A.Ş. GENEL MÜD. | BANKACILIK | 18.644.704,00 | İSTANBUL |
| 54 | HEDEF ECZA DEPOSU TİC. A.Ş. | ECZA DEPOSU | 18.569.109,00 | İSTANBUL |
| 55 | AKSA AKRİLİK KİMYA SANAYİ A.Ş. | SUNİ ELYAF İMALİ | 18.165.734,00 | İSTANBUL |
| 56 | KONYA ŞEKER FAB.A.Ş. | ŞEKER İMALİ | 17.242.568,85 | KONYA |
| 57 | AXA OYAK SİGORTA A.Ş. | SİGORTACILIK | 16.837.466,00 | İSTANBUL |
| 58 | ANADOLU HAYAT EMEKLİLİK A.Ş. | SİGORTACILIK | 16.782.438,00 | İSTANBUL |
| 59 | N.V.TÜRKSE PERENCO ANKARA ŞB. | HAM PETROL | 16.604.932,62 | ANKARA |
| 60 | TAPU VE KADASTRO GEN. MÜD. DÖNER SER.İŞL. | PLAN PROJE | 15.956.464,66 | ANKARA |
| 61 | BAŞKENT ELEKTRİK DAĞITIM A.Ş. | ELEKTRİK DAĞITIMI | 15.787.613,15 | ANKARA |
| 62 | BORUSAN MANNESMANN BORU SAN.VE TİC.A.Ş. | BORU TOP.TİC. | 15.767.412,00 | İSTANBUL |
| 63 | TOTAL OIL TÜRKİYE A.Ş. | PETROL ÜRÜNLERİ PER.SATIŞI | 15.477.962,00 | İSTANBUL |
| 64 | AVON KOZMETİK ÜRN. SAN. TİC. A.Ş. | KOZMETİK ÜRÜNLERİ TOPTAN SATIŞ | 15.256.890,00 | İSTANBUL |
| 65 | ÇELİK MOTOR TİCARET A.Ş. | OTO YEDEK PARÇA SATIŞI | 14.943.839,00 | İSTANBUL |
| 66 | TOPRAK MAHSULLERİ OFİSİ | HUBUBAT ALIMİ | 14.934.668,93 | ANKARA |
| 67 | KROMAN ÇELİK SAN A.Ş | KATIKSIZ DEMİR | 14.923.954,16 | KOCAELİ |
| 68 | TURCAS PETROL A.Ş. | PETROL ÜRÜNLERİ PERAKENDE SATIŞI | 14.918.549,00 | İSTANBUL |
| 69 | AKMERKEZ GAYRİMENKUL YATIRIM ORTAKLIĞI | İNŞAAT - TAAHHÜT | 14.829.369,00 | İSTANBUL |
| 70 | COCA - COLA SATIŞ VE DAĞITIM A.Ş. | PAZARLAMA | 14.778.671,00 | İSTANBUL |
| 71 | KOÇ ALLIANZ SİGORTA A.Ş. | SİGORTACILIK | 14.595.429,00 | İSTANBUL |
| 72 | TAKASBANK İ.M.K.B. TAKAS VE SAK. BAN. A.Ş. | BANKACILIK | 14.206.967,00 | İSTANBUL |
| 73 | ADANA ÇİMENTO SAN. İM. FAB. | ÇİMENTO | 14.206.365,27 | ADANA |
| 74 | MİGROS TÜRK TİC.A.Ş. | ÇOKLU ALIŞ VERİŞ PERA.SATIŞI | 14.038.129,00 | İSTANBUL |

| SIRA NO. | UNVANI | FAALİYET TÜRÜ | TAHAKKUK TUTARI (TL) | İLİ |
|----------|--|---------------------------------|----------------------|----------|
| 75 | [*] | [*] | 14.002.579,81 | İZMİR |
| 76 | ECZACIBAŞI BAXTER HAŞ. ÜRÜN.SAN.TİC.A.Ş. | İLAÇ FABRİKASI | 13.904.111,00 | İSTANBUL |
| 77 | TASFİYE HALİNDE ARSA OFİSİ GENEL MÜD. | KAMU HİZMETİ | 13.040.556,76 | ANKARA |
| 78 | DENİZBANK AŞ. | BANKACILIK | 13.018.937,00 | İSTANBUL |
| 79 | DOW TÜRKİYE KİMYA SAN | İMALAT SAN | 12.972.742,49 | KOCAELİ |
| 80 | TÜRKİYE SİNAİ KALKINMA BANKASI A.Ş. | BANKACILIK | 12.584.431,00 | İSTANBUL |
| 81 | TÜRKİYE GENEL SİGORTA A.Ş. | SİGORTACILIK | 12.368.839,00 | İSTANBUL |
| 82 | ANADOLU - ISUZU OTOMOTİV SAN. VE TİC. A.Ş. | OTOMOTİV SANAYİİ | 12.356.070,00 | İSTANBUL |
| 83 | TOYOTASA TOYOTA-SABANCI PAZ.VE SAT. A.Ş. | OTOMOTİV SANAYİİ | 12.168.249,00 | İSTANBUL |
| 84 | GÜNEŞ EKS.HAVACILIK.A.Ş. | HAVA YOLU İLE YOLCU VE YÜK TAŞ. | 12.143.280,00 | ANTALYA |
| 85 | ÇEVRE VE ORMAN BAK. DÖNER SER. ŞUBE MÜD. | ORMANCILIK FAALİYETİ | 12.070.988,88 | ANKARA |
| 86 | BİM BİRLEŞİK MAĞAZALAR A.Ş. | ÇOKLU ALIŞ VERİŞ PERA.SATIŞI | 11.815.952,00 | İSTANBUL |
| 87 | USAŞ UÇAK SERVİSİ AŞ. | HAVA ALANLARI YER HİZMETLERİ | 11.780.381,00 | İSTANBUL |
| 88 | ORTA ANADOLU TİC. VE SAN. İŞL. A.Ş. | PAMUKLU MENSUCAT İMALATI | 11.747.635,28 | KAYSERİ |
| 89 | MENDERES ELEKTİRİK DAĞ. A.Ş. | ELEKTİRİK DAĞ. | 11.542.597,01 | MUĞLA |
| 90 | KOÇ PORTFÖY YÖNETİMİ AŞ. | YATIRIM FONLARI | 11.420.719,00 | İSTANBUL |
| 91 | BOLU ÇİMENTO SAN. AŞ. | ÇİMENTO İMALATI | 11.311.523,07 | BOLU |
| 92 | TORUNLAR GIDA SAN.VE TİC.AŞ. | GIDA MAD.TOPTAN SATIŞ | 11.231.113,00 | İSTANBUL |
| 93 | ÜLKER GIDA SANAYİ VE TİC.A.Ş. | GIDA MAD.İMALİ | 11.216.010,00 | İSTANBUL |
| 94 | DMO GENEL MÜDÜRLÜĞÜ | İMALAT SANAYİ VE MALZ. | 11.207.348,11 | ANKARA |
| 95 | TEMA MAĞAZACILIK HİZ.TİC.AŞ. | PERAKENDE TİCARET | 11.117.419,00 | İSTANBUL |
| 96 | OMSAN LOJİSTİK AŞ. | KARAYOLU İLE YÜK TAŞIMACILIĞI | 11.028.746,00 | İSTANBUL |
| 97 | SOYAK TOPLU KONUT AŞ. | İNŞAAT - TAAHHÜT | 10.991.043,00 | İSTANBUL |
| 98 | ES ECZA DEPOSU TİC.VE SAN. AŞ. | ECZA DEPOSU | 10.968.267,00 | İSTANBUL |
| 99 | PİONEER TOHUMCULUK AŞ. | TOHUM FİDECİLİĞİ | 10.939.667,00 | İSTANBUL |
| 100 | PAŞABAĞÇE CAM SAN.TİC.A.Ş. | CAM VE CAM MAM.SANAYİİ | 10.204.488,00 | İSTANBUL |

[*] Adının Açıklanmasını İstemeyenler.

2004 Yılı Vergilendirme Döneminde İl Bazında En Çok Kurumlar Vergisi Ödeyen Mükellefler Listesi (İlk Beş)

(YTL)

| SIRA NO | ADI SOYADI | TAHAKKUK TUTARI | İLİ |
|---------|---|-----------------|-------|
| 1 | ADANA ÇİMENTO SAN. İM. FAB. | 14.206.365,27 | ADANA |
| 2 | TÜRKİYE ELEKT. DAĞ. A.Ş. TEDAŞ EL. ÜR. | 6.848.665,16 | ADANA |
| 3 | BOSSA TİC. VE SAN. İTH. İHR. | 6.835.361,35 | ADANA |
| 4 | ÖZMAYA SAN. TİC. A.Ş. | 4.026.134,67 | ADANA |
| 5 | İBRAHİM ŞAHİN İNŞ. TİC. LTD. ŞTİ. | 697.491,70 | ADANA |

| | | | |
|---|----------------------------------|------------|----------|
| 1 | İNTERNET TEKS. SAN. A.Ş. | 512.906,19 | ADİYAMAN |
| 2 | ÖZEL GÖZDE SAĞLIK HİZM.LTD.ŞTİ. | 462.782,14 | ADİYAMAN |
| 3 | ASKO İPLİK SANAYİ TİC. A.Ş. | 313.299,91 | ADİYAMAN |
| 4 | BESNİ YAĞMUR PAK. LTD. ŞTİ. | 250.054,23 | ADİYAMAN |
| 5 | FOMEKS TEKS. SAN. TİC. LTD. ŞTİ. | 69.674,32 | ADİYAMAN |

| | | | |
|---|--------------------------------------|--------------|-------------|
| 1 | OSMANGAZİ ELEK-TRİK A.Ş. AFYON MÜES. | 2.347.979,89 | A.KARAHİSAR |
| 2 | TUREKS TURUNÇ MADENCİLİK A.Ş. | 817.757,19 | A.KARAHİSAR |
| 3 | DEMPAŞ DEMİRAYAK GIDA A.Ş. | 644.290,97 | A.KARAHİSAR |
| 4 | REİSOĞLU MERMER LTD.ŞTİ. | 486.176,96 | A.KARAHİSAR |
| 5 | HİSAR TOP. TAR. İŞL.SAN. TİC.A.Ş. | 253.788,90 | A.KARAHİSAR |

| | | | |
|---|--------------------------|-----------|------|
| 1 | SABUNCULAR İNŞ. LTD. ŞTİ | 60.132,49 | AĞRI |
| 2 | BALKI OTOMTİV LTD | 53.434,95 | AĞRI |
| 3 | YÜKSELLER İNŞ. LTD. ŞTİ. | 51.839,65 | AĞRI |
| 4 | ÜNSALLAR YAPI MLZ | 32.799,03 | AĞRI |
| 5 | TÜKENMEZ GIDA LTD | 30.993,80 | AĞRI |

| | | | |
|---|---------------------------------------|------------|--------|
| 1 | GÜMÜŞFON METAL A.Ş. | 388.496,00 | AMASYA |
| 2 | İL ÖZEL İDARESİ ESKİÇELTEK KÖMÜR İŞL. | 135.539,43 | AMASYA |
| 3 | NAMÇEK GIDA SANAYİ LTD ŞTİ | 120.150,73 | AMASYA |
| 4 | YUSUF AVNİ DUMLU HALEFLERİ | 80.460,76 | AMASYA |
| 5 | DEMİRKAYALAR GIDA ÜRÜNLERİ | 64.551,45 | AMASYA |

| SIRA NO | ADI SOYADI | TAHAKKUK TUTARI | İLİ |
|---------|--|------------------|--------|
| 1 | TÜRK TELEKOMÜNİKASYON A.Ş. | 1.146.227.502,09 | ANKARA |
| 2 | T.C. ZİRAAT BANKASI A.Ş. GENEL MÜDÜRLÜĞÜ | 853.400.276,52 | ANKARA |
| 3 | VAKIFLAR BANKASI T.A.O. GENEL MÜDÜRLÜĞÜ | 247.498.002,58 | ANKARA |
| 4 | TÜRKİYE HALK BANKASI GENEL MÜDÜRLÜĞÜ | 241.669.547,41 | ANKARA |
| 5 | DEVLET HAVA MEYDANLARI İŞLETMESİ | 111.970.606,20 | ANKARA |

| | | | |
|---|--|---------------|---------|
| 1 | ANTALYA HAVALİMANI ULUSLARASI TERMİNAL İŞL. A.Ş. | 29.697.279,22 | ANTALYA |
| 2 | AKDENİZ ELEKTRİK DAĞ. AŞ. ANTALYA MÜES. | 22.482.546,44 | ANTALYA |
| 3 | GÜNEŞ EKS.HAVACILIK.A.Ş | 12.143.280,00 | ANTALYA |
| 4 | SİDE TURİZM SANAYİ TİC.A.Ş. | 2.432.967,70 | ANTALYA |
| 5 | AGT AĞAÇ SAN.TİC.LTD.ŞTİ. | 2.296.288,55 | ANTALYA |

| | | | |
|---|----------------------------|-----------|--------|
| 1 | KESİMAL KARD.TUR.TİC.A.Ş. | 75.452,61 | ARTVİN |
| 2 | ISI SAN.MAD.LTD.ŞTİ. | 75.154,78 | ARTVİN |
| 3 | PAPİLATRZ.GIDA TİC.LTD.ŞTİ | 65.082,49 | ARTVİN |
| 4 | UYGAR İNŞ.SAN.TİC.LTD.ŞTİ. | 65.015,25 | ARTVİN |
| 5 | ARHAVİ EKMEK GIDA SAN.A.Ş. | 51.959,02 | ARTVİN |

| | | | |
|---|--|--------------|-------|
| 1 | MENDERES ELEKTRİK DAĞITIM A.Ş. | 7.806.921,52 | AYDIN |
| 2 | DİANA TURİZM OTELCİLİK TİC.VE SAN.A.Ş. | 819.933,92 | AYDIN |
| 3 | JANTSA A.Ş. | 509.566,91 | AYDIN |
| 4 | İZDOĞ TUR TİC.LTD.ŞTİ. | 298.213,45 | AYDIN |
| 5 | ZAFER MOT.ARAÇ.KOM.LTD.ŞTİ. | 289.804,81 | AYDIN |

| | | | |
|---|-------------------------|--------------|-----------|
| 1 | ULUDAĞ ELEKTRİK DAĞITIM | 8.380.182,16 | BALIKESİR |
| 2 | MAURİ MAYA SAN.A.Ş. | 2.134.390,70 | BALIKESİR |
| 3 | SÜDCHEMİE TR MAD.A.Ş. | 835.718,60 | BALIKESİR |
| 4 | YUMTAŞ TİCARET VE SAN. | 745.251,78 | BALIKESİR |
| 5 | İŞBİR ELEKTRİK A.Ş. | 737.937,51 | BALIKESİR |

| SIRA NO | ADI SOYADI | TAHAKKUK TUTARI | İLİ |
|---------|---|-----------------|---------|
| 1 | OSMANGAZİ ELEK.DAĞ.A.Ş. BİLECİK MÜES. | 2.749.096,89 | BİLECİK |
| 2 | GRANİTAŞ GRANİT SAN. TİC. A.Ş. | 434.260,56 | BİLECİK |
| 3 | RAD-TEK RAD.METAL SAN.TİC.LTD.ŞTİ. | 369.360,15 | BİLECİK |
| 4 | MARMARA KAĞIT VE AMBALAJ SAN. TİC. A.Ş. | 242.733,22 | BİLECİK |
| 5 | AYA MADENCİLİK İNŞ. SAN. TİC. A.Ş. | 121.194,76 | BİLECİK |

| | | | |
|---|--------------------|-----------|--------|
| 1 | AFBER İNŞ | 75.351,85 | BİNGÖL |
| 2 | HAS FIRAT İNŞ ŞTİ. | 42.350,94 | BİNGÖL |
| 3 | SÖNMEZLER İNŞ ŞTİ | 41.297,37 | BİNGÖL |
| 4 | ZEKSAN İNŞ | 28.746,40 | BİNGÖL |
| 5 | HASAR İNŞ. ŞTİ. | 21.401,94 | BİNGÖL |

| | | | |
|---|-------------------------------|------------|--------|
| 1 | KARTALKAYA PROJE İNŞ.TİC.LTD. | 354.930,00 | BİTLİS |
| 2 | GENCER İNŞ. TİC. LTD. | 175.556,87 | BİTLİS |
| 3 | ZEYDANLI İNŞ.TUR.LTD.ŞTİ. | 100.740,00 | BİTLİS |
| 4 | ADABAĞ YAPI SAN A.Ş | 82.671,00 | BİTLİS |
| 5 | GÜMÜŞ İNŞ. TİC.LTD. | 63.397,77 | BİTLİS |

| | | | |
|---|---------------------------------|---------------|------|
| 1 | BOLU ÇİMENTO SAN. AŞ. | 11.311.523,07 | BOLU |
| 2 | BEYYEM BEYPAZARI YEM SAN.T.A.Ş. | 3.183.130,90 | BOLU |
| 3 | GENTAŞ A.Ş. | 2.447.088,20 | BOLU |
| 4 | MASTAŞ A.Ş. | 292.116,97 | BOLU |
| 5 | TUNÇOK İNŞ.TİC.VE TURZ.LTD.ŞTİ. | 287.518,18 | BOLU |

| | | | |
|---|--------------------------------------|------------|--------|
| 1 | BURDUR MENSUCAT SAN.TİC.A.Ş. | 359.317,77 | BURDUR |
| 2 | ERTUĞRULLAR TAR.MAK.SAN.TİC.A.Ş. | 196.629,92 | BURDUR |
| 3 | FONMERSAN ANTİK MERMER SAN.TİC.LTD | 183.086,67 | BURDUR |
| 4 | SERKAY NAK. PET. SAN. TİC. LTD. ŞTİ. | 162.436,15 | BURDUR |
| 5 | BURDUR GÜÇBİRLİĞİ GIDA SAN.TİC.A.Ş. | 150.471,45 | BURDUR |

| SIRA NO | ADI SOYADI | TAHAKKUK TUTARI | İLİ |
|---------|-------------------------------------|-----------------|-------|
| 1 | ULUDAĞ ELEKTRİK DAĞITIM A.Ş | 45.614.525,12 | BURSA |
| 2 | ÇEMTAŞ ÇELİK MAKİNA SAN. VE TİC.AŞ. | 8.419.967,80 | BURSA |
| 3 | BURSA ÇİMENTO FABRİKASI AŞ. | 8.391.950,05 | BURSA |
| 4 | BPO-B PLAS OMNİUM SAN.TİC.AŞ. | 8.147.318,69 | BURSA |
| 5 | TEKNİK MALZEME TİCARET VE SAN. AŞ. | 7.116.858,59 | BURSA |

| | | | |
|---|-----------------------------|------------|-----------|
| 1 | KALE MADEN END.HAM.SAN.AŞ. | 484.142,50 | ÇANAKKALE |
| 2 | ARSLANLAR OTOMOTİV SAN. A.Ş | 306.806,83 | ÇANAKKALE |
| 3 | DÜZKOÇ TURİZM İTH.İHR.A.Ş | 215.402,92 | ÇANAKKALE |
| 4 | ULUBAY SOĞUK DEPO İŞL. | 141.833,72 | ÇANAKKALE |
| 5 | TAHSİLDAROĞLU SÜT ÜR.LTD. | 122.888,44 | ÇANAKKALE |

| | | | |
|---|--------------------------------------|-----------|---------|
| 1 | ASLAN KARDEŞLER AKARYAKIT LTD. ŞTİ. | 37.885,74 | ÇANKIRI |
| 2 | CEYLAN BENTONİT SAN.TİC.LTD.ŞTİ. | 28.582,65 | ÇANKIRI |
| 3 | ÇAĞLAR ÇORAP VE TEKS.ÜR.TİC.LTD.ŞTİ. | 26.977,50 | ÇANKIRI |
| 4 | ÇANBENSAN ÇANKIRI BENT.SAN.TİC.A.Ş | 26.384,88 | ÇANKIRI |
| 5 | VE-GAZ PET.GAZ.ÜR.A.Ş. | 25.112,02 | ÇANKIRI |

| | | | |
|---|------------------------------|------------|-------|
| 1 | ÖZ-AK GIDA PAZARLAMA A.Ş. | 283.359,92 | ÇORUM |
| 2 | SİMA OTOMOTİV TİC. A.Ş. | 211.809,56 | ÇORUM |
| 3 | UĞUR MAKİNE VE TİC. LTD. ŞTİ | 208.666,59 | ÇORUM |
| 4 | {*} | 164.392,05 | ÇORUM |
| 5 | KIZILIRMAK DÖKÜM SAN. A.Ş. | 162.256,61 | ÇORUM |

| | | | |
|---|--|---------------|---------|
| 1 | MENDERES ELEKTRİK DAĞITIM A.Ş. DENİZ | 10.016.865,75 | DENİZLİ |
| 2 | KOCAER HADDECİLİK SAN VE TİC LMT | 1.469.689,74 | DENİZLİ |
| 3 | KARDEMİR HADDECİLİK SAN VE TİC LTD ŞTİ | 1.032.137,54 | DENİZLİ |
| 4 | OZANTEKS TEKSTİL SAN TİC AŞ | 950.414,55 | DENİZLİ |
| 5 | GÖKHAN TEKSTİL SAN TAŞ | 851.790,58 | DENİZLİ |

| SIRA NO | ADI SOYADI | TAHAKKUK TUTARI | İLİ |
|---------|------------------------------|-----------------|------------|
| 1 | MEHMETOĞLU İÇ VE DIŞ TİC. | 383.987,37 | DİYARBAKIR |
| 2 | ASİL İNŞ. SAN. TİC. LTD. ŞTİ | 366.898,38 | DİYARBAKIR |
| 3 | [*] | 327.297,47 | DİYARBAKIR |
| 4 | MERCAN İNŞ.LTD.ŞTİ. | 292.036,29 | DİYARBAKIR |
| 5 | İŞBA ELEKTRİK MAK.SAN. | 246.816,35 | DİYARBAKIR |

| | | | |
|---|-----------------------------------|--------------|--------|
| 1 | TARAKYA YAĞLI TOH.TAR.SAT.KOOP.B. | 4.090.349,80 | EDİRNE |
| 2 | UMAT GÜMRÜK VE TURZ.İŞ.A.Ş | 2.750.315,27 | EDİRNE |
| 3 | ÖZAKINCI OTOMOTİV TİC.A.Ş. | 191.296,29 | EDİRNE |
| 4 | VGS.GÖM.TEKS.SAN.ÜR.LTD.ŞTİ | 190.167,40 | EDİRNE |
| 5 | EGTAR EDİRNE TAR.GIDA.A.Ş. | 171.466,97 | EDİRNE |

| | | | |
|---|--------------------------------|------------|--------|
| 1 | FİNAL YAY. REK. SAN. LTD. ŞTİ. | 333.743,90 | ELAZIĞ |
| 2 | ALACAKAYA MER.MAD.A.Ş. | 190.532,94 | ELAZIĞ |
| 3 | MES.İNŞ.TİC. SAN. LTD. ŞTİ. | 141.094,90 | ELAZIĞ |
| 4 | ESEN İNŞ. TAAH. SAN. TİC. LTD. | 116.498,25 | ELAZIĞ |
| 5 | [*] | 109.668,74 | ELAZIĞ |

| | | | |
|---|---------------------------------|------------|----------|
| 1 | ERİMPAŞ A.Ş | 125.297,55 | ERZİNCAN |
| 2 | ERZİNCAN TURİZM OTELCİLİK A.Ş | 91.982,38 | ERZİNCAN |
| 3 | ERZİNCAN YERGÜN İNŞAAT LTD.ŞTİ. | 83.492,48 | ERZİNCAN |
| 4 | ŞAHİNLER İNŞAAT SAN.TİC.LTD.ŞTİ | 68.553,08 | ERZİNCAN |
| 5 | TAVŞANOĞLU TURİZM A.Ş. | 65.068,09 | ERZİNCAN |

| | | | |
|---|--------------------------------|--------------|---------|
| 1 | AŞKALE ÇİMENTO A.Ş | 1.000.399,35 | ERZURUM |
| 2 | NEJDET ÖZKAN-AKSU İNŞ.LTD.ŞTİ. | 269.177,19 | ERZURUM |
| 3 | HOLOĞLU İNŞ.LTD.ŞTİ | 182.944,97 | ERZURUM |
| 4 | ERZ.BANVİT LTD.ŞTİ | 142.643,46 | ERZURUM |
| 5 | ERDEMİR OTOMOTİV LTD.ŞTİ. | 128.955,70 | ERZURUM |

| SIRA NO | ADI SOYADI | TAHAKKUK TUTARI | İLİ |
|---------|--------------------------------|-----------------|-----------|
| 1 | SARAR GİYİM SAN.AŞ | 4.738.259,89 | ESKİŞEHİR |
| 2 | ESKİŞEHİR ŞEHİRİÇİ DOĞALGAZ | 3.777.578,57 | ESKİŞEHİR |
| 3 | TAM GIDA TİC.AŞ | 2.927.416,67 | ESKİŞEHİR |
| 4 | ETİ GID.SAN.VE TİC.AŞ. | 2.874.224,59 | ESKİŞEHİR |
| 5 | OSMANGAZİ ELEKTRİK DAĞITIM AŞ. | 2.753.800,56 | ESKİŞEHİR |

| | | | |
|---|--------------------------------------|--------------|-----------|
| 1 | SANKO PAZARLAMA İTH. İHR. A.Ş. | 2.784.006,92 | GAZİANTEP |
| 2 | TOROS ELEKTRİK DAĞITIM A.Ş. | 2.040.376,61 | GAZİANTEP |
| 3 | ÇILTUĞ ISI SAN.TİC. A.Ş. | 899.457,65 | GAZİANTEP |
| 4 | GAZİANTEP ÖZEL SAĞLIK HASTANESİ A.Ş. | 836.432,40 | GAZİANTEP |
| 5 | GAZİANTEP AMERİKAN HASTANESİ | 567.835,24 | GAZİANTEP |

| | | | |
|---|--------------------------------|--------------|---------|
| 1 | FİSKOBİRLİK ENTEGRE FINDIK A.Ş | 4.948.271,36 | GİRESUN |
| 2 | FİSKOMAR GIDA TEM. MARK. A.Ş. | 399.299,20 | GİRESUN |
| 3 | SUNMAR MARKETÇİLİK A.Ş. | 272.584,42 | GİRESUN |
| 4 | GİR-SAN MAK. SİL. SAN.LTD.ŞTİ. | 200.203,60 | GİRESUN |
| 5 | GİRESUN ORMAN ÜRÜNLERİ A.Ş. | 121.544,84 | GİRESUN |

| | | | |
|---|---|-----------|-----------|
| 1 | BENLİTAŞ İNŞ. MAK. HAR. KONK. İŞL. VE TİC. LTD. | 58.204,99 | GÜMÜŞHANE |
| 2 | SELÇUK İNŞ. MALZ. TİC. LTD. ŞTİ. | 45.044,85 | GÜMÜŞHANE |
| 3 | ŞAHİN CANER TİC.LTD.ŞTİ. | 27.246,80 | GÜMÜŞHANE |
| 4 | YEŞİLYURT TİC.LTD.ŞTİ. | 21.426,00 | GÜMÜŞHANE |
| 5 | HÜRMETAL LTD.ŞTİ. | 20.335,11 | GÜMÜŞHANE |

| | | | |
|---|-----------------------------|------------|---------|
| 1 | TEKİN İNŞ.TAH.LTD.ŞTİ. | 106.359,61 | HAKKARİ |
| 2 | ÇAĞDAŞ EZCA DEPOSU LTD.ŞTİ. | 38.525,80 | HAKKARİ |
| 3 | ŞARK İNŞ.LTD.ŞTİ. | 34.013,83 | HAKKARİ |
| 4 | SABİT TEK.LTD.ŞTİ. | 33.652,50 | HAKKARİ |
| 5 | ORHANLAR GIDA MEŞ.A.Ş. | 19.023,32 | HAKKARİ |

| SIRA NO | ADI SOYADI | TAHAKKUK TUTARI | İLİ |
|---------|----------------------------------|-----------------|-------|
| 1 | TOSÇELİK PROFİL VE SAÇ.END. A.Ş. | 5.138.263,72 | HATAY |
| 2 | ATAKAŞ NAK.VE TİC.LTD.ŞTİ. | 4.200.961,07 | HATAY |
| 3 | NURSAN ÇELİK SANAYİ VE HAD. A.Ş. | 1.996.565,99 | HATAY |
| 4 | TOSYALI DIŞ TİCARET A.Ş. | 1.673.818,53 | HATAY |
| 5 | ATAKAŞ ŞAHİN ÇELİK SAN.L.Ş. | 851.758,16 | HATAY |

| | | | |
|---|-------------------------------------|--------------|---------|
| 1 | GÖLTAŞ GÖLLER BÖLGESİ ÇİMENTO İMAL. | 9.492.491,31 | ISPARTA |
| 2 | ISPARTA MENSUCAT SAN.A.Ş. | 3.900.849,46 | ISPARTA |
| 3 | ORMA ORMAN MAH.A.Ş | 3.007.665,53 | ISPARTA |
| 4 | İPLİKSAN ISPARTA İPLİK SANAYİ | 1.042.674,10 | ISPARTA |
| 5 | GÜLBİRLİK GÜL G.YAĞ.KOOP | 1.034.094,61 | ISPARTA |

| | | | |
|---|---|---------------|--------|
| 1 | ÇİMSA ÇİMENTO SAN. A.Ş. | 23.270.748,40 | MERSİN |
| 2 | KOLUMAN KÖGEL TREY.SAN.TİC.A.Ş. | 1.066.047,18 | MERSİN |
| 3 | ONAR GÜNSAYIL ORTAKLIĞI | 764.430,97 | MERSİN |
| 4 | BOTROS LAVENTE TAŞIMACILIK TİC.LTD.ŞTİ. | 676.780,51 | MERSİN |
| 5 | ÇUKUROVA İNŞAAT MAKİNALARI SAN.TİC.A.Ş. | 654.373,83 | MERSİN |

| | | | |
|---|--------------------------------|----------------|----------|
| 1 | İŞ BANKASI A.Ş. GENEL MÜDÜRLÜK | 485.289.646,00 | İSTANBUL |
| 2 | AKBANK TİC.A.Ş. GENEL MÜDÜRLÜK | 397.552.970,00 | İSTANBUL |
| 3 | ARÇELİK AŞ. | 110.330.764,00 | İSTANBUL |
| 4 | FİNANSBANK A.Ş. | 103.743.810,00 | İSTANBUL |
| 5 | KOÇBANK A.Ş. | 99.234.763,00 | İSTANBUL |

| | | | |
|---|-------------------------------------|---------------|-------|
| 1 | PHİLSA PHİLİP MOR.SABANCI A.Ş. | 56.057.123,41 | İZMİR |
| 2 | GEDİZ ELEKT.DAĞ. A.Ş. | 54.649.872,11 | İZMİR |
| 3 | [*] | 14.002.579,81 | İZMİR |
| 4 | BATIÇİM BATI ANADOLU ÇİM. SAN. A.Ş. | 9.529.350,27 | İZMİR |
| 5 | AKZO-NOBEL KEMİPOL A.Ş. | 9.262.396,41 | İZMİR |

| SIRA NO | ADI SOYADI | TAHAKKUK TUTARI | İLİ |
|---------|-----------------------|-----------------|------|
| 1 | GÜVENÇ YAPI LTD.ŞTİ. | 181.160,15 | KARS |
| 2 | ZEKİ MEŞRUBAT | 80.116,57 | KARS |
| 3 | ADIGÜZELLER PETROL | 71.155,55 | KARS |
| 4 | ERDAĞI PETROL | 51.200,46 | KARS |
| 5 | HACI ABDULLAH ŞENERLE | 49.076,39 | KARS |

| | | | |
|---|---------------------------|------------|-----------|
| 1 | ETİBAKIR A.Ş | 919.710,09 | KASTAMONU |
| 2 | YÜKSEL ORM.ÜRÜNL.LTD.ŞTİ. | 95.765,00 | KASTAMONU |
| 3 | ZİRVE GÜVENLİK | 71.668,18 | KASTAMONU |
| 4 | TEZ-İŞ MOTORLU ARAÇL. | 56.529,63 | KASTAMONU |
| 5 | SALT BETON PARKE | 53.191,42 | KASTAMONU |

| | | | |
|---|------------------------------------|---------------|---------|
| 1 | ORTA ANADOLU TİC. VE SAN. İŞL.A.Ş. | 11.747.635,28 | KAYSERİ |
| 2 | KAYSERİ ŞEKER FABRİKASI A.Ş. | 7.123.172,65 | KAYSERİ |
| 3 | KAYSERİ VE CİVARI ELEKTRİK T.A.Ş. | 4.809.454,26 | KAYSERİ |
| 4 | MERKEZ ÇELİK SAN. VE TİC.A.Ş. | 3.550.985,49 | KAYSERİ |
| 5 | İSTİKBAL MOB. SAN. VE TİC.A.Ş. | 2.177.168,22 | KAYSERİ |

| | | | |
|---|--|------------|------------|
| 1 | AKASYA İNŞ.TEKS.YAT.VE END.İŞ.LTD.ŞTİ. | 265.476,82 | KIRKLARELİ |
| 2 | KARPA GIDA ÜR.PAZ.SAN.VE TİC.LTD.ŞTİ. | 138.027,54 | KIRKLARELİ |
| 3 | UYAR DAY. TÜK. MALZ. SAN. TİC. LTD. ŞTİ. | 116.005,69 | KIRKLARELİ |
| 4 | KIRKLARELİ YEM SAN.VE TİC.A.Ş. | 112.799,70 | KIRKLARELİ |
| 5 | ÖZDİLEK MET. İNŞ. TUR. TEKS. SAN. DİŞ. TİC. LTD. | 103.310,69 | KIRKLARELİ |

| | | | |
|---|---------------------------|-----------|----------|
| 1 | ÇAĞLAYANLAR OTO LTD.Ş. | 82.854,62 | KIRŞEHİR |
| 2 | ÇAĞLAYANLAR UN SAN.LTD.Ş. | 76.799,65 | KIRŞEHİR |
| 3 | ŞİFA İNŞ.TİC.LTD.Ş. | 62.101,32 | KIRŞEHİR |
| 4 | PINAR DEKOR.CAM İŞLT. | 61.146,91 | KIRŞEHİR |
| 5 | AHI EKMEK VE UNLU MAM. | 36.648,67 | KIRŞEHİR |

| SIRA NO | ADI SOYADI | TAHAKKUK TUTARI | İLİ |
|---------|------------------------------|-----------------|---------|
| 1 | TÜPRAŞ TÜRKİYE PET. RAF.A.Ş. | 244.078.764,42 | KOCAELİ |
| 2 | KROMAN ÇELİK SAN A.Ş | 14.923.954,16 | KOCAELİ |
| 3 | DOW TÜRKİYE KİMYA SAN | 12.972.742,49 | KOCAELİ |
| 4 | İGSAŞ İSTANBUL GÜRBE SANA.Ş | 8.006.563,97 | KOCAELİ |
| 5 | LAFARGE ASLAN ÇİMENTO | 6.193.049,54 | KOCAELİ |

| | | | |
|---|----------------------------|---------------|-------|
| 1 | KONYA ŞEKER FAB.A.Ş. | 17.242.568,85 | KONYA |
| 2 | KONYA ÇİMENTO SAN. A.Ş. | 9.627.640,97 | KONYA |
| 3 | KONET KONYA ET ÜRÜN.A.Ş | 662.015,23 | KONYA |
| 4 | KONYA MOT. ARAÇ. SAN.A.Ş | 656.105,16 | KONYA |
| 5 | SERĞİ GIDA İHT.SAN.LTD.ŞTİ | 648.114,64 | KONYA |

| | | | |
|---|----------------------------------|---------------|---------|
| 1 | TKİ KURUMU SEYİTÖMER LİNYİT İŞL. | 25.874.586,17 | KÜTAHYA |
| 2 | HERİŞ SERAMİK VE TURİZM A.Ş. | 5.264.876,65 | KÜTAHYA |
| 3 | KÜTAHYA BAHA ESAT ŞEKER FAB.A.Ş. | 5.063.973,73 | KÜTAHYA |
| 4 | OSMANGAZİ ELEKTİRİK DAĞ.MÜES. | 3.794.079,70 | KÜTAHYA |
| 5 | KÜTAHYA PORSELEN SAN.A.Ş. | 2.216.020,00 | KÜTAHYA |

| | | | |
|---|----------------------------|------------|---------|
| 1 | MALATYA BELEDİYESİ ESENLIK | 526.701,52 | MALATYA |
| 2 | ULTRA EMAR SAĞLIK MERKEZİ | 268.179,71 | MALATYA |
| 3 | MAKSAN MALATYA MAKİNA SAN. | 201.993,70 | MALATYA |
| 4 | ARSLANLAR İNŞAAT LTD.ŞTİ. | 148.853,74 | MALATYA |
| 5 | GÜNGÖR İNŞAAT A.Ş. | 104.420,45 | MALATYA |

| | | | |
|---|-------------------------------------|--------------|--------|
| 1 | {*} | 9.869.108,74 | MANİSA |
| 2 | T.K.İ.KURUMU S.S. EGE LİNY.MÜES.MÜD | 8.534.118,44 | MANİSA |
| 3 | GEDİZ ELEKTRİK DAĞ.A.Ş. | 7.166.987,34 | MANİSA |
| 4 | HAYES LEMMERZ JANT İHR.A.Ş. | 3.420.680,81 | MANİSA |
| 5 | HAYES LEMMERZ İNCİJANT SAN.A.Ş. | 2.394.608,80 | MANİSA |

| SIRA NO | ADI SOYADI | TAHAKKUK TUTARI | İLİ |
|---------|-----------------------------------|-----------------|---------|
| 1 | TEK KAHRAMAN GAZİ ELK. MÜES. MD. | 1.744.724,73 | K.MARAŞ |
| 2 | AKSAY İNŞ. SAN. VE TİC. LTD. ŞTİ. | 275.098,22 | K.MARAŞ |
| 3 | KEMAK MAK.TİC. A.Ş. | 234.863,01 | K.MARAŞ |
| 4 | DENİZDURDURANLAR LTD. ŞTİ. | 185.114,94 | K.MARAŞ |
| 5 | TEGA TEKS. İNŞ. SAN VE TİC. A.Ş. | 174.500,14 | K.MARAŞ |

| | | | |
|---|--|--------------|--------|
| 1 | MARDİN ÇİMENTO SAN.TİC.A.Ş. | 4.153.589,19 | MARDİN |
| 2 | NUR AK TAŞ.TİC.LTD.ŞTİ. | 436.185,55 | MARDİN |
| 3 | ÇANKIRI İNŞ.TİC.LTD.ŞTİ. | 407.461,34 | MARDİN |
| 4 | KIDAŞ MARDİN KIZILTEPE İP.DOK.SAN.A.Ş. | 144.820,00 | MARDİN |
| 5 | GARZAN P.İNŞ.LTD.ŞTİ. | 123.661,18 | MARDİN |

| | | | |
|---|-------------------------------------|---------------|-------|
| 1 | S.S. GÜNEY EGE LİNYİTLERİ MÜDÜRLÜĞÜ | 20.741.194,75 | MUĞLA |
| 2 | MENDERES ELEKTİRİK DAĞ. A.Ş. | 11.542.597,01 | MUĞLA |
| 3 | YENİKÖY ELEKTİRİK ÜRETİM A.Ş. | 3.392.781,37 | MUĞLA |
| 4 | KEMERKÖY ELEKTİRİK ÜRETİM A.Ş. | 2.396.310,46 | MUĞLA |
| 5 | MARMARIS LİMAN İŞL. A.Ş. | 1.286.916,42 | MUĞLA |

| | | | |
|---|--------------------------|------------|-----|
| 1 | YAVUZLAR NAK. VE İNŞ. | 885.357,93 | MUŞ |
| 2 | YAZICIOĞLU NAKLİYE A.Ş. | 335.425,64 | MUŞ |
| 3 | KARAYEL İNŞ.TİC.LTD.ŞTİ. | 132.108,00 | MUŞ |
| 4 | BÜYÜKÖZERLER PET.Ü.A.Ş. | 63.716,89 | MUŞ |
| 5 | ŞİMŞEKLER İNŞ.LTD.ŞTİ. | 53.695,17 | MUŞ |

| | | | |
|---|--------------------------------------|-----------|----------|
| 1 | KOCABAĞ GIDA PAZARLAMA LTD.ŞTİ. FAB. | 97.691,13 | NEVŞEHİR |
| 2 | DOĞA TOHUMCULUK HAYV.V.PAZLTD.ŞTİ | 80.407,99 | NEVŞEHİR |
| 3 | NURLULAR GIDA VE İTH.LTD.ŞTİ | 61.553,50 | NEVŞEHİR |
| 4 | KARAMAN HUBUBAT VE BAK.LTD.ŞTİ | 60.485,61 | NEVŞEHİR |
| 5 | KOCABAĞ BAĞCILIK VE ŞARAP.ÜR.LTD.ŞTİ | 60.194,08 | NEVŞEHİR |

| SIRA NO | ADI SOYADI | TAHAKKUK TUTARI | İLİ |
|---------|----------------------------------|-----------------|-------|
| 1 | OYSA ÇİMENTO SAN.TİC.A.Ş. | 9.482.323,94 | NIĞDE |
| 2 | DİTAŞ DOĞAN YEDEK PARÇA A.Ş. | 2.457.390,50 | NIĞDE |
| 3 | BİRKO KOYUNLU HALI TEKS.TİC.A.Ş. | 466.298,63 | NIĞDE |
| 4 | KARDELEN GIDA SAN.TİC.LTD.ŞTİ | 65.766,71 | NIĞDE |
| 5 | OGÜN GIDA MADDELERİ TİC.A.Ş. | 60.338,64 | NIĞDE |

| | | | |
|---|-------------------------------|--------------|------|
| 1 | ORDU YAĞ SAN. A.Ş. | 4.922.590,48 | ORDU |
| 2 | DOĞUŞ ÇAY VE GIDA MAD. A.Ş. | 1.348.804,25 | ORDU |
| 3 | GÜRSOY TAR.ÜRÜN.GIDA A.Ş. | 1.185.712,05 | ORDU |
| 4 | POYRAZ KARLIBEL FIN.ENT. A.Ş. | 642.826,96 | ORDU |
| 5 | EMESİS ELEKTRİK MEK. LTD.ŞTİ. | 247.696,09 | ORDU |

| | | | |
|---|-------------------------------|--------------|------|
| 1 | ÇAYELİ BAKIR İŞLETMELERİ A.Ş. | 4.435.282,52 | RİZE |
| 2 | ATILGAN OTO A.Ş. | 291.378,91 | RİZE |
| 3 | SEVİMLİ DEMİR SAÇ A.Ş. | 159.564,31 | RİZE |
| 4 | ENGİN İTR.A.Ş. | 151.037,53 | RİZE |
| 5 | MA-KO GIDA DAĞ. LTD. ŞTİ. | 129.064,33 | RİZE |

| | | | |
|---|--------------------------------------|--------------|---------|
| 1 | OTOKAR OTOBÜS KAR.SAN.A.Ş. | 9.573.046,41 | SAKARYA |
| 2 | SAKARYA ELEKTRİK DAĞITIM A.Ş. | 9.020.319,76 | SAKARYA |
| 3 | TIRSAN TREYLER SANAYİ A.Ş. | 1.780.254,88 | SAKARYA |
| 4 | BAŞAK TRAKTÖR İŞ VE TARIM MAKİNALARI | 889.474,55 | SAKARYA |
| 5 | FEDARAL ELEKT.YAT.TİC.A.Ş. | 565.548,28 | SAKARYA |

| | | | |
|---|--------------------------------|--------------|--------|
| 1 | ADEKA İLAÇ KİMYA ÜRÜN.SAN.AŞ. | 4.506.577,55 | SAMSUN |
| 2 | YEŞİLYURT DEMİR ÇEKME LTD.ŞTİ. | 3.994.607,90 | SAMSUN |
| 3 | VEZİRKÖPRÜ ORMAN ÜRÜNLERİ A.Ş. | 450.666,48 | SAMSUN |
| 4 | SÜRSAN SU ÜRÜN.TİC.AŞ. | 427.145,30 | SAMSUN |
| 5 | YILMAZ TAR.ÜR.A.Ş. | 421.066,14 | SAMSUN |

| SIRA NO | ADI SOYADI | TAHAKKUK TUTARI | İLİ |
|---------|----------------------------------|-----------------|-------|
| 1 | SİİRT KURTALAN ÇİMENTO FABRİKASI | 9.075.512,86 | SİİRT |
| 2 | KUZU TOPLU KONUT İNŞ.LTD.ŞTİ | 608.710,99 | SİİRT |
| 3 | HAYRANOĞULLARI İNŞ.LT.ŞTİ. | 38.568,86 | SİİRT |
| 4 | GÜLOL İNŞAAT NAKLİYAT LTD.ŞTİ. | 25.908,04 | SİİRT |
| 5 | ÇABUKLAR YAPI İNŞ.MALZ.LTD.ŞTİ. | 23.217,00 | SİİRT |

| | | | |
|---|------------------------------------|-----------|-------|
| 1 | ÇETİNAY PETROL TURZM LTD.ŞTİ | 63.905,12 | SİNOP |
| 2 | KAPTANOĞLU MOT.TAŞ.LTD.ŞTİ. | 56.160,03 | SİNOP |
| 3 | KARATAŞ PAZARLAMA LTD.ŞTİ | 30.068,86 | SİNOP |
| 4 | YAZICILAR TEK. MOB. ZÜC. LTD. ŞTİ. | 28.305,08 | SİNOP |
| 5 | ÇETİN NAK. YAK. SAN. LTD. ŞTİ. | 26.159,38 | SİNOP |

| | | | |
|---|---|------------|-------|
| 1 | YILTAŞ ULUSLAR ARASI TAŞ.A.Ş. | 231.791,32 | SİVAS |
| 2 | OFLAZLAR DAY. TÜK. MAL. TİC. SAN. LTD. ŞTİ. | 207.551,17 | SİVAS |
| 3 | ÜÇEL KİMYA MEDİKAL TİC.LTD. | 154.988,29 | SİVAS |
| 4 | GÜRBÜZ SG.ÜR.TİC.LTD.ŞTİ. | 147.916,52 | SİVAS |
| 5 | OFLAZLAR OTOMOTİV TİC. SAN. LTD. ŞTİ. | 140.320,78 | SİVAS |

| | | | |
|---|-------------------------------------|---------------|----------|
| 1 | {*} | 57.598.230,53 | TEKİRDAĞ |
| 2 | {*} | 4.485.742,73 | TEKİRDAĞ |
| 3 | MARHAT MARMARA BORU HAT.İNŞ.LTD.ŞT. | 871.107,70 | TEKİRDAĞ |
| 4 | INTERSOURCE TEK.VE KONF..SN.TC.A.Ş. | 744.276,69 | TEKİRDAĞ |
| 5 | JOTUN TOZ BOY. SAN.A.Ş. | 603.281,42 | TEKİRDAĞ |

| | | | |
|---|-----------------------|------------|-------|
| 1 | DİMES GIDA A.Ş. | 861.853,38 | TOKAT |
| 2 | NOBEL PAZ.LTD.ŞTİ. | 325.935,91 | TOKAT |
| 3 | ORUÇLAR OTOM.LTD.ŞTİ. | 277.314,81 | TOKAT |
| 4 | GIRGIROĞLU OTOMOTİV | 115.009,76 | TOKAT |
| 5 | ÜMSA GIDA PAZ.VE İNŞ. | 49.650,19 | TOKAT |

| SIRA NO | ADI SOYADI | TAHAKKUK TUTARI | İLİ |
|---------|--------------------------------|-----------------|---------|
| 1 | OLTAN GIDA MAD.LTD.ŞTİ. | 1.522.700,01 | TRABZON |
| 2 | TRAB.SAÇ.METAL.ÜR.TİC.LTD.ŞTİ | 597.398,85 | TRABZON |
| 3 | [*] | 456.319,20 | TRABZON |
| 4 | ASLAN UZUNALIOĞLU MOT.TAŞ.A.Ş. | 444.078,82 | TRABZON |
| 5 | HASSOY MOT. VAS. OTO. YED. PAR | 423.541,74 | TRABZON |

| | | | |
|---|--------------------------------|-----------|---------|
| 1 | ÖZKAYALAR PETROL | 29.458,52 | TUNCELİ |
| 2 | ARIKANLAR GIDA | 25.487,00 | TUNCELİ |
| 3 | EL EMEK MOBİLYA DOĞRAMA SANAYİ | 12.215,88 | TUNCELİ |
| 4 | KADEM PAZARLAMA | 10.342,85 | TUNCELİ |
| 5 | GÜLTEKİN GIDA SAN | 10.337,13 | TUNCELİ |

| | | | |
|---|--|--------------|--------|
| 1 | VERBUNOPLAN BİRECİK BARAJ İŞLETME LTD.ŞTİ. | 3.317.487,39 | Ş.URFA |
| 2 | ŞAN-MED ÖZEL SAĞLIK HİZ.LTD.ŞTİ. | 210.409,81 | Ş.URFA |
| 3 | AKABE TEKSTİL GIDA OTO İNŞ.DAY.TÜK. | 163.224,36 | Ş.URFA |
| 4 | ÇAĞLAR TIBBİ PAZARLAMA | 139.030,87 | Ş.URFA |
| 5 | ŞANLIURFA TIP-SAĞLIK HİZMETLERİ TİCAR | 133.316,01 | Ş.URFA |

| | | | |
|---|---------------------------------|--------------|------|
| 1 | OSMANGAZİ ELEKTRİK DAĞITIM AŞ | 3.274.445,19 | UŞAK |
| 2 | ÇOBANOĞULLARI GIDA TİC.LTD.ŞTİ. | 97.365,17 | UŞAK |
| 3 | EREN MENSUCAT SAN.AŞ | 91.323,96 | UŞAK |
| 4 | EŞLERZADELER PETROL SAN.LTD. | 80.234,13 | UŞAK |
| 5 | USAS UĞUR SERDAROĞLU AŞ | 75.631,28 | UŞAK |

| | | | |
|---|----------------------------|------------|-----|
| 1 | AKKÖPRÜLÜ OTOMOTİV | 201.381,92 | VAN |
| 2 | ŞENGÜLLER TELEKOMİNİKASYON | 199.402,65 | VAN |
| 3 | SEVİMLİLER PETROL SAN. | 47.352,30 | VAN |
| 4 | KEREM İNŞ.SANAYİ | 40.203,00 | VAN |
| 5 | YÖRÜK OTOMOTİV İTHALAT | 36.612,00 | VAN |

| SIRA NO | ADI SOYADI | TAHAKKUK TUTARI | İLİ |
|---------|------------------------------|-----------------|--------|
| 1 | YİBİTAŞ YOZGAT İŞÇİ BİR A.Ş. | 3.010.239,00 | YOZGAT |
| 2 | METAFORM LTD.ŞTİ. | 347.951,09 | YOZGAT |
| 3 | ALPEREN SAN.İNŞ.LTD.ŞTİ. | 267.906,80 | YOZGAT |
| 4 | ALTINSOY MOTORLU ARAÇ.A.Ş. | 216.536,21 | YOZGAT |
| 5 | EMTAŞ YOZGAT MAK.SAN.A.Ş. | 212.026,35 | YOZGAT |

| | | | |
|---|---|--------------|-----------|
| 1 | ERDEMİR MÜH. YÖN.VE DAN.HİZ.A.Ş. | 1.778.040,30 | ZONGULDAK |
| 2 | ÇINAR BORU PROFİL.SAN. LTD.ŞTİ. | 882.854,89 | ZONGULDAK |
| 3 | ERVAKSAN ERDEMİR VAKFI. MET. SAN. TİC. A.Ş. | 677.837,04 | ZONGULDAK |
| 4 | ÇEMSAN DEMİR ÇELİK SAN.TİC.LTD.ŞTİ. | 347.829,92 | ZONGULDAK |
| 5 | CHINA COAL CONSTRUCTION GRDUP | 294.485,30 | ZONGULDAK |

| | | | |
|---|--|-----------|---------|
| 1 | KAYNAK TÜTÜN OTO. PET. SAN. TİC. LTD. ŞTİ. | 63.140,94 | AKSARAY |
| 2 | BAYRAKTARLAR A.Ş. | 57.694,02 | AKSARAY |
| 3 | BEŞEL BİJON MAKİNA SAN.VE TİC.A.Ş. | 42.589,03 | AKSARAY |
| 4 | ABAKLI HALICILIK TEKSTİL SAN.TİC.A.Ş. | 41.883,84 | AKSARAY |
| 5 | AKSARAY MODERN OTO.SAN.TİC.LTD.ŞTİ | 36.726,15 | AKSARAY |

| | | | |
|---|-------------------------------------|-----------|---------|
| 1 | KAVİ METAL İNŞ.MALZ. | 60.330,85 | BAYBURT |
| 2 | ÖZKOÇ PETROL İNŞ.TAAH.İŞLERİ | 36.758,39 | BAYBURT |
| 3 | BAYBURT KARDELEN (GIDA OKUL ET PERA | 35.766,42 | BAYBURT |
| 4 | UZMANLAR SAGLIKİZM. | 35.288,41 | BAYBURT |
| 5 | PINAR İNŞ.SAN. | 29.537,79 | BAYBURT |

| | | | |
|---|--------------------------------------|--------------|---------|
| 1 | BİSKOT BİSKÜVİ GIDASANAYİ VE TİCARET | 3.405.380,50 | KARAMAN |
| 2 | DURU BULGUR GIDA SANAYİ VE TİCARET | 463.997,44 | KARAMAN |
| 3 | POLAT MADENCİLİK SAN.VE TİCARET | 448.267,50 | KARAMAN |
| 4 | BİFA BİSKÜVİ GIDA SANAYİ A.Ş. | 121.980,04 | KARAMAN |
| 5 | ERKİN TELEKOM SANAYİVE TİCARET LTD. | 44.306,07 | KARAMAN |

| SIRA NO | ADI SOYADI | TAHAKKUK TUTARI | İLİ |
|---------|-------------------------------|-----------------|-----------|
| 1 | GÖKBULUT İNŞ. LTD.ŞTİ. | 267.867,90 | KIRIKKALE |
| 2 | AY-ÇEK AYÇEKİR. SAN. LTD.ŞTİ. | 179.923,38 | KIRIKKALE |
| 3 | KIRMAKSAN A.Ş. | 112.820,63 | KIRIKKALE |
| 4 | LAÇIN MADENİ YAĞ LTD. ŞTİ. | 65.798,91 | KIRIKKALE |
| 5 | ÖZERLER TÜK.MAD. LTD.ŞTİ. | 57.684,19 | KIRIKKALE |

| | | | |
|---|--------------------------------|------------|--------|
| 1 | FERNAS İNŞAAT LİMİTED BİNA İNŞ | 584.493,97 | BATMAN |
| 2 | NETGÜN İNŞ TAAH TİC A.Ş | 172.230,02 | BATMAN |
| 3 | GROSMAR GIDA TEKS EL EV ALET | 95.796,98 | BATMAN |
| 4 | DİNÇ PETROL İNŞ NAK TAAH BİNA | 76.154,23 | BATMAN |
| 5 | TAHİROĞULLARI PETROL ÜRN TİC | 62.939,88 | BATMAN |

| | | | |
|---|------------------------------|------------|--------|
| 1 | DİCLE MADENCİLİK ENERJİ A.Ş. | 390.515,57 | ŞIRNAK |
| 2 | KADOOĞLU İÇ VE DIŞ TİC.A.Ş. | 158.272,72 | ŞIRNAK |
| 3 | HALİL OĞLU DIŞ TİC.LTD.ŞTİ | 100.498,09 | ŞIRNAK |
| 4 | ANADOLU PET.ÜR.LTD.ŞTİ | 54.914,11 | ŞIRNAK |
| 5 | AZİZOĞLU ULUS.NAK.AŞ. | 50.828,50 | ŞIRNAK |

| | | | |
|---|-------------------------------|------------|--------|
| 1 | İŞIKLAR İNŞ MALZ AŞ. | 338.152,15 | BARTIN |
| 2 | ÇAKRAZLILAR NAKLİYAT TİC.LTD. | 128.960,89 | BARTIN |
| 3 | ÖZEL BARTIN DİYALİZ MERKEZİ | 78.994,81 | BARTIN |
| 4 | İŞIKLAR İNŞ MALZ | 76.091,12 | BARTIN |
| 5 | PELENKOĞLU NAK SAN LTD.ŞTİ. | 56.496,16 | BARTIN |

| | | | |
|---|--------------------------|-----------|---------|
| 1 | FATİH İNŞ. | 59.319,75 | ARDAHAN |
| 2 | ARMA GIDA LTD.ŞTİ. | 40.860,27 | ARDAHAN |
| 3 | SARP TURİZM İNŞ LTD.ŞTİ. | 25.575,00 | ARDAHAN |
| 4 | AKTÜRKLER PAZ.LTD.ŞTİ. | 25.205,95 | ARDAHAN |
| 5 | MB TEMİZLİK | 23.296,26 | ARDAHAN |

| SIRA NO | ADI SOYADI | TAHAKKUK TUTARI | İLİ |
|---------|---------------------------|-----------------|-------|
| 1 | ATILIM GSM İLETİŞ.LTD.ŞTİ | 29.373,23 | İĞDIR |
| 2 | SÜRKİT GIDA PET LTD | 27.074,08 | İĞDIR |
| 3 | ARAS ULUSLARARAI NAK LTD. | 22.848,14 | İĞDIR |
| 4 | KAMILOĞULLARI LTD.ŞTİ | 20.755,57 | İĞDIR |
| 5 | ÖZGÖKÇE İNŞ LTD. | 18.252,19 | İĞDIR |

| | | | |
|---|--|--------------|--------|
| 1 | ULUDAĞ ELEKTRİK DAĞITIM A.Ş. | 1.019.327,86 | YALOVA |
| 2 | YALOVA KAPLICALARI İŞLETME İDARESİ | 259.371,40 | YALOVA |
| 3 | [*] | 148.806,43 | YALOVA |
| 4 | BECANLAR DAY.TÜK.MAL.GIDA İNŞ.LTD.ŞTİ. | 120.323,73 | YALOVA |
| 5 | AKDEMİR İNŞ.İTH.İHR.MAD.TİC.LTD.ŞTİ. | 109.299,74 | YALOVA |

| | | | |
|---|------------------------------|------------|---------|
| 1 | BOSKAY METAL SAN.TİC.LTD.ŞTİ | 560.457,05 | KARABÜK |
| 2 | YEŞİLYURT A.Ş. | 558.129,06 | KARABÜK |
| 3 | AYGÜNSAN D.Ç.LTD.ŞTİ | 510.120,82 | KARABÜK |
| 4 | ÇIKRIKÇIOĞLU DÇ. SAN.TİC. | 501.164,06 | KARABÜK |
| 5 | MESCİER DÇ. SAN. | 428.787,48 | KARABÜK |

| | | | |
|---|-------------------------------|-----------|-------|
| 1 | ŞEKEROĞLU BARATÇILIK LTD.ŞTİ. | 13.870,76 | KİLİS |
| 2 | KÜRŞAM MEDİKAL TEMİZLİK HİZM. | 12.256,47 | KİLİS |
| 3 | BAYSALLAR NAKLİYAT İNŞ.SAN.Tİ | 11.457,66 | KİLİS |
| 4 | ÖZGÜ EKMEK GIDA SAN.TİC.LTD. | 10.818,82 | KİLİS |
| 5 | MESTANOĞLU BOYA KİMYA SAN. | 8.437,60 | KİLİS |

| | | | |
|---|------------------------------|------------|----------|
| 1 | EMTA-SAC SCHARK İŞ ORT. | 360.019,03 | OSMANİYE |
| 2 | OSM. DEVA ÖZEL SAĞLIK | 110.260,59 | OSMANİYE |
| 3 | FIRAT YAPI MALZ. TİC.SAN. | 96.707,73 | OSMANİYE |
| 4 | TANYILDIZLAR MAK.SAN.LTD.ŞTİ | 96.323,95 | OSMANİYE |
| 5 | ÇAMGAZ AKARY.LPG | 85.836,80 | OSMANİYE |

| SIRA NO | ADI SOYADI | TAHAKKUK TUTARI | İLİ |
|---------|--|-----------------|-------|
| 1 | GÖRÜR OTOMATİV NAK.PET.ÜR.MOB | 275.696,54 | DÜZCE |
| 2 | AYPAR GIDA TİC | 240.770,75 | DÜZCE |
| 3 | YAVUZLAR FINDIK GIDA SAN.LDT.ŞTİ. | 188.796,00 | DÜZCE |
| 4 | DEMİTAŞ ELEKTRİK MAK İMALAT SAN VE TİC | 103.830,83 | DÜZCE |
| 5 | YEKSAN OTOMOTİV MAKİ NA TREYLER SAN. | 70.769,16 | DÜZCE |

(*) Adının Açıklanmasını İstemeyen Mükellefler.

**FOTOĞRAFLARLA
2005 YILI**



2004 Yılı Vergi Şampiyonları Ödül Töreninden Görüntüler (22 Eylül 2005)



2004 Yılı Vergi Şampiyonları Ödül Töreninden Görüntüler (22 Eylül 2005)



2004 Yılı Vergi Şampiyonları Ödül Töreninden Görüntüler (22 Eylül 2005)



**1-2 Haziran 2005 tarihinde İrlanda'nın Başkenti Dublin'de Gerçekleştirilen
2. OECD Gelir İdaresi Forumu Toplantısı'ndan Görüntü**



Mükellef Hizmetleri Temel Teknikleri Eğitim Programından Görüntüler



Mükellef Hizmetleri Temel Teknikleri Eğitim Programından Görüntüler

**Kalkınmaksa hedefimiz,
Ödenmeli vergilerimiz.**

**MUTLU MÜKELLEF
ÇAĞDAŞ İDARE
GELİŞEN TÜRKİYE**

G GELİR İDARESİ
BAŞKANLIĞI

www.gib.gov.tr
www.gelirler.gov.tr

www.gib.gov.tr