



FAALİYET RAPORU 2010

Ankara - 2011

Strateji Geliştirme Daire Başkanlığı

**T.C.
MALİYE BAKANLIđI
GELİR İDARESİ BAŞKANLIđI
Strateji Geliştirme Daire Başkanlığı**

Yayın No: 132

Nisan 2011

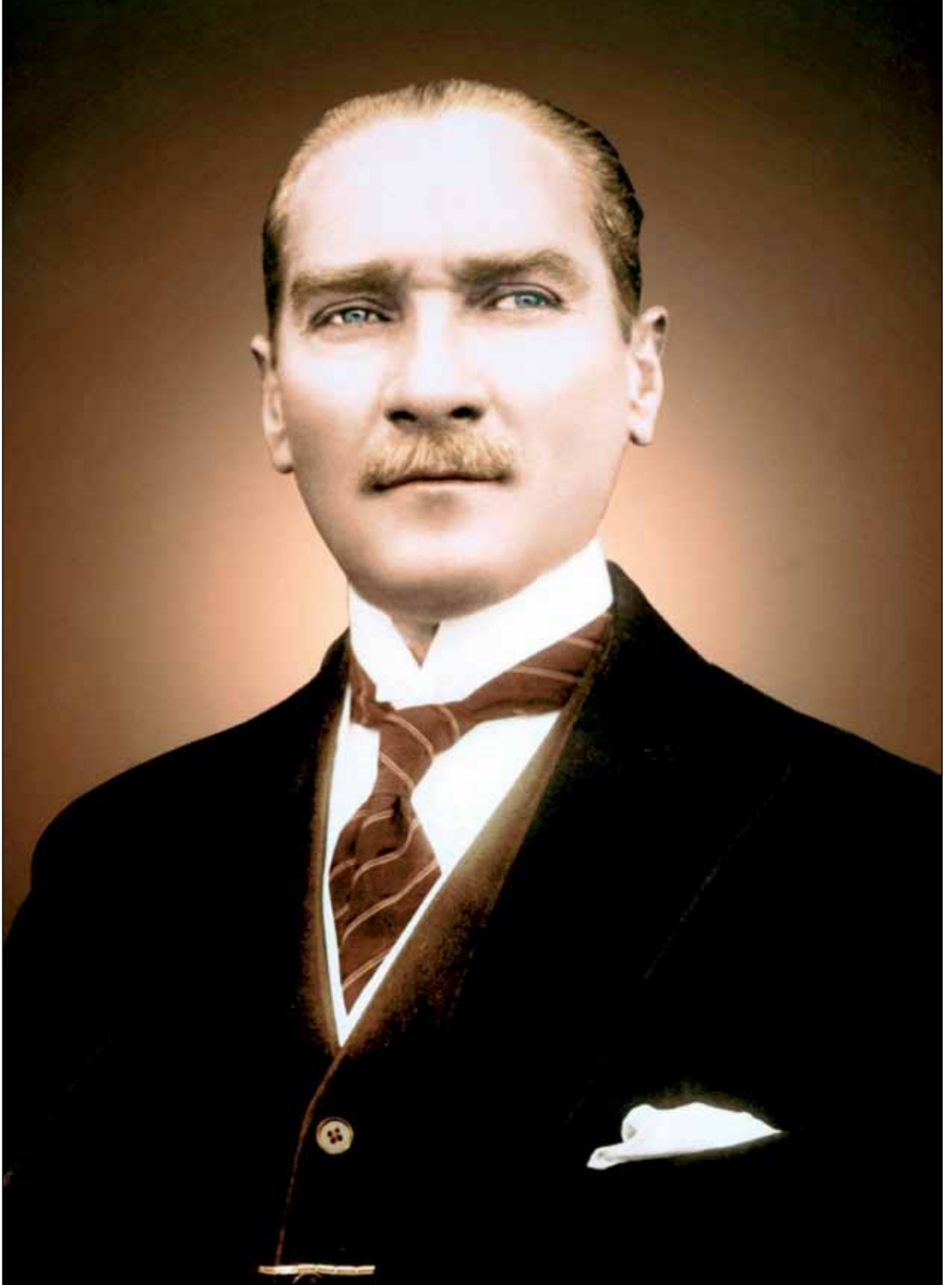

Vatandaşa, Hazineye karşı mükellefiyetinin en mühim vazifesi olduğunu anlatmak için yorulmamak lazımdır.

K. Atatürk



BAKAN SUNUŞU

Gelir İdaresi Başkanlığı, kuruluşundan itibaren kamu hizmetlerinde şeffaflığı, hesap verilebilirliği, katılımcılığı ve verimliliği ön plana çıkarma ve sürekli gelişim anlayışıyla her kademedeki çalışanı ile birlikte mükelleflere daha iyi hizmet sunabilme gayreti içinde çalışmalarını sürdürmektedir.

Mükelleflerimize sunulan hizmet kalitesinin yükseltilmesine, vergileme süreçlerinin basitleştirilmesine ve vergi mevzuatının daha anlaşılır ve uygulanabilir olmasına yönelik yürütülen çalışmaların sonucunda, vergiye gönüllü uyum sağlayan mükelleflerin sayısını artırmak hedefindeyiz.

Gelir İdaresi Başkanlığı, değişimin çok boyutlu ve hızlı bir şekilde yaşandığı, rekabetin yoğunlaştığı bir dönemde, günün gereksinimlerine yönelik yeni projeler üretmek için kurumsal, teknolojik ve insan kaynakları alanlarında pek çok çalışma yürütmektedir.

Kayıt dışı ekonomi ile mücadelede etkinlik ve mükellef haklarını güçlendirme adına denetimde risk odaklı yaklaşım benimsenmiş ve denetimin tüm aşamaları yasal mevzuat ile tekdüzeleştirilmiştir. Ayrıca, tahsilatın hızlandırılması amacıyla elektronik haciz uygulamasına geçilmiş, bir yandan da internet bankacılığı, kredi kartı aracılığıyla vergi ödemelerinin yapılmasının sağlanması ve internet vergi dairesi yoluyla mükelleflerimizin vergi dairesine daha az gitmelerine imkan tanınması gibi bir çok yenilik uygulanmaya başlanmıştır.

Stratejik yönetimin gereği olarak hazırlanan ve idarenin kullandığı kaynaklar ile amaç ve hedeflere ulaşım ulaşılmadığının gösterilmesi açısından büyük öneme sahip olan Gelir İdaresi Başkanlığı 2010 yılı Faaliyet Raporunun tüm kullanıcılara yararlı olmasını diler, raporun üretilmesinde emeği bulunan arkadaşlarıma teşekkür ederim.

Mehmet ŞİMŞEK
Maliye Bakanı



ÜST YÖNETİCİ SUNUŞU

Mükellef odaklı hizmet anlayışı çerçevesinde vergiye gönüllü uyumu artırmak suretiyle vergi ödemenin bir kültür olarak yerleşmesine önem veren Gelir İdaresi Başkanlığı, ülkemizin ekonomik ve mali yönden güçlendirilmesi amacıyla kayıt dışı ekonomiyi azaltıcı etkin bir vergilendirme sisteminin oluşturulması çalışmalarını devam ettirmektedir.

Mükellef haklarını güçlendirici birçok reformun hayata geçirildiği 2010 yılında, verilen özgelgeleri belli bir standarda kavuşturan, özgelge vermeye yetkili makamlar bakımından uygulama birliğini sağlayan Yeni Özgelge Sistemi Projesi ve vergi inceleme süreçlerini standarda kavuşturan yasal düzenlemeler hayata geçirilmiştir.

E-vergi dairesi uygulaması ile birlikte mükelleflerimizin artık tamamına yakını vergi dairesine gitmeksizin internet üzerinden beyannamelerini verebilmekte, mükellefiyetlerine ilişkin bazı belgeleri kolayca alabilmekte, internet bankacılığı ve kredi kartı aracılığıyla vergilerini ödeyebilmektedirler.

Gelir İdaresi Başkanlığı artan mükellef beklentilerine en iyi şekilde cevap verebilmek için teknolojinin sunduğu tüm yeniliklerden yararlanmakta ve bu anlamda teknolojik altyapısını güçlendirecek yatırımlara da devam etmektedir.

Kamuoyunun doğru bilgilendirilmesi ve hesap verme sorumluluğunun gereği olarak hazırlanan 2010 Yılı İdare Faaliyet Raporunun kullanıcılara faydalı olmasını diler, bu çalışmada emeği bulunan çalışma arkadaşlarıma teşekkür ederim.

Mehmet KILCI
Gelir İdaresi Başkanı

İÇİNDEKİLER

BAKAN SUNUŞU

ÜST YÖNETİCİ SUNUŞU

I- GENEL BİLGİLER.....	1
A- Misyon ve Vizyon	1
B- Yetki, Görev ve Sorumluluklar	2
C- İdareye İlişkin Bilgiler	3
1. Fiziksel Yapı	3
2. Örgüt Yapısı	3
2.1. Gelir İdaresi Merkez Teşkilatı	4
2.2. Taşra Teşkilatı	4
2.2.1 Vergi Dairesi Başkanlıkları	4
2.2.2. Gelir Müdürlükleri.....	6
2.2.3. Vergi Dairesi Müdürlükleri ve Bağlı Vergi Daireleri	6
2.2.4. Takdir Komisyonları	6
3. Bilgi ve Teknolojik Kaynaklar	8
3.1. Vergi Dairesi Otomasyon Projeleri	8
3.1.1. Otomasyon Donanımı Yerleşim Planları ve Uygulama Yazılımları Hazırlanması	8
3.1.2. E-Haciz Projesi.....	8
3.1.3. Kredi Kartı İle Tahsilat	9
3.1.4. Özelge Otomasyon Sistemi	9
3.1.5. Vergi Dairesi Başkanlığı / Defterdarlık Gelir Müdürlüğü Otomasyonu.....	9
3.1.6. Takdir Komisyonu Otomasyonu Projesi (TAKKOM)	9
3.1.7. E-Beyanname Uygulaması Çerçevesinde Yürütülen Çalışmalar	9
3.1.8. Cari Hesap Projesi.....	10
3.2. Veri Ambarı Projesi (VERİA)	10
3.3. Merkezi Risk Analizi ve Katmanlaştırma Modeli (MERAK)	10
3.4. İnternet Vergi Dairesi	11
3.5. E-Fatura Uygulaması.....	11
3.6. Elektronik Defter Projesi	12
3.7. Tahsilatlar	12
3.8. Elektronik Arşiv Projesi.....	12
4. İnsan Kaynakları	13
4.1. Fiilî Kadro Durumu.....	13
4.2. Giriş ve Meslekte Yükselme Sınavları.....	15
5. Sunulan Hizmetler	17
5.1. Mevzuat Çalışmaları	17
5.1.1. Kanunlar	17
5.1.2. Bakanlar Kurulu Kararları.....	24
5.1.3. Yönetmelikler	24
5.1.4. Tebliğler	24

5.1.5. Sirkülerler	28
5.1.6. İç Genelgeler	30
5.1.7. Genel Yazılar	32
5.2. Kayıt Dışı Ekonomi ile Mücadele	39
5.3. Denetim Faaliyeti.....	40
5.3.1. Gelirler Kontrolörleri Tarafından Gerçekleştirilen Çalışmalar.....	41
5.3.2. Yaygın ve Yoğun Vergi Denetim Sonuçları	43
5.3.3. Bandrollü Ürün İzleme Sistemi Projesi	44
5.3.4. Uzlaşma Sonuçları.....	44
5.3.5. İhbar Uygulamalarının Sonuçları.....	45
5.3.6. Vergi Denetiminde Risk Analizi	45
5.3.7. Evrak İşlemleri.....	51
6. Yönetim ve İç Kontrol Sistemi	52
6.1. İç Kontrol ve Ön Mali Kontrol Kapsamında Yürütülen Faaliyetler.....	52
6.1.1. Gelir İdaresi Başkanlığı'nda Kalite Yönetimi'ne Giriş Projesi.....	52
II- AMAÇ ve HEDEFLER.....	53
A. İdarenin Amaç ve Hedefleri.....	53
B. Temel Politika ve Öncelikler	54
III- FAALİYETLERE İLİŞKİN BİLGİ VE DEĞERLENDİRMELER	55
A- Mali Bilgiler	55
1- Bütçe Uygulama Sonuçları ve Temel Mali Tablolara İlişkin Açıklamalar.....	55
2- Diğer Hususlar.....	62
B- Performans Bilgileri	62
1- Faaliyet ve Proje Bilgileri.....	62
1.1. Mükellef Hizmetleri	62
1.1.1. Eğitim	62
1.1.2. Rehber ve Broşürlerin Hazırlanması	62
1.1.3. Gelir İdaresi Başkanlığı İnternet Sayfası Yönetimi	63
1.1.4. Etkinlikler.....	64
1.1.5. Vergi İletişim Merkezi (VİMER) / 444 0 189.....	65
1.1.6. Kısa Mesaj Bilgilendirme Servisi (1189)	66
1.1.7. VerGİBilir Projesi.....	66
1.2. Uluslararası İlişkiler.....	66
1.2.1. Çifte Vergilendirmeyi Önleme (ÇVÖ) Anlaşmaları	66
1.2.2. Bilgi Değişimi Anlaşmaları	67
1.2.3. OECD ile İlgili Çalışmalar	68
1.2.3.1. İktisadi İşbirliği ve Gelişme Teşkilatı (OECD) Komite ve Çalışma Partisi Faaliyetleri	68
1.2.3.2. Eğitim Çalışmaları	68
1.2.4. Avrupa Birliği ile İlgili Çalışmalar.....	70
1.2.4.1. Avrupa Birliği'ne Üyelik Sürecinde Yürütülen Faaliyetler	70
1.2.4.2. Avrupa Birliği Mali Yardımları Kapsamında Yürütülen Faaliyetler	70
1.2.4.3. Yürütülen Proje ve Faaliyetler	70

1.3. Sakatlık İndirimi Kapsamında Verilen Raporlar	71
1.4. Stratejik Yönetim Ve Planlama	72
2- Performans Sonuçları ve Değerlendirilmesi	72
IV- KURUMSAL KABİLİYET VE KAPASİTENİN DEĞERLENDİRİLMESİ	77
V- ÖNERİ VE TEDBİRLER	79
EK-1: İÇ KONTROL GÜVENCE BEYANI	81
EK-2: MALİ HİZMETLER BİRİM YÖNETİCİSİNİN BEYANI	82
EK-3: TABLOLAR	83
TABLO 1: Vergi Dairesi Başkanlıkları, Vergi Daireleri, Gelir Müdürlükleri ve Daimi Takdir Komisyonları Sayıları	85-86
TABLO 2: Vergi Türü Bazında Faal Mükellef Sayıları	87
TABLO 3: Türleri İtibariyle Mükellef Sayıları (31.12.2010)	87
TABLO 4: İl Bazında Faal Mükellef Sayıları (31.12.2010)	88-89
TABLO 5: İl Bazında Vergi Türleri İtibariyle Faal ve Terk Mükellef Sayıları (31.12.2010)	90-91
TABLO 6: Son 5 Yıllık Faal Mükellef Sayıları (İl Bazında)	92-93
TABLO 7: 2010 Yılı İtibariyle İller Bazında Genel Bütçe Vergi Gelirleri	95-96
TABLO 8: 2009 Vergilendirme Dönemi Gelir Vergisi Beyanlarına İlişkin İller Bazında Alınan Bilgiler	97-98
TABLO 9: 2009 Vergilendirme Dönemi Gelir Vergisi (G.M.S.İ.) Beyanlarına İlişkin İller Bazında Alınan Bilgiler	99-100
TABLO 10: 2009 Vergilendirme Dönemi Kurumlar Vergisi Beyanlarına İlişkin İller Bazında Alınan Bilgiler	101-102
TABLO11: Muhtasar Beyanname 2010 Dönemi Gelir Türlerine Göre Dağılımı (Ocak-Kasım Dönemi)	103-104-105
TABLO 12: 1923-2010 Genel Bütçe Gelirleri Tahsilatı	106-107-108
TABLO 13: Genel Bütçe Vergi Gelirleri Tahsilatı İle Gelir İdaresi Başkanlığı Harcamalarının Karşılaştırılması	109
TABLO 14: GSYİH, Genel Bütçe Vergi Gelirleri ve Vergi Yüğü(I)	110
TABLO 15: GSYİH, Genel Bütçe Vergi Gelirleri ve Vergi Yüğü (II)	110
TABLO 16: Gelir, Kurumlar ve Katma Değer Vergilerinin Genel Bütçe Vergi Gelirleri İçindeki Payı	111
TABLO 17: Genel Bütçe Vergi Gelirleri Tahsilat Artışı ile Tefe Artışının Karşılaştırılması	111
TABLO 18: Genel Bütçe Vergi Gelirleri Tahsilatının Nominal ve Reel Artış Oranları (2009-2010)	112
TABLO 19: Genel Bütçe Vergi Gelirleri Kümülatif Tahakkuk - Tahsilat Sonuçları ve Bütçe Kanununda Öngörülen Genel Bütçe Vergi Gelirleri Gerçekleşme Oranları	113
TABLO 20: 2010 Yılı Tarhiyat Sonrası Uzlaşma Sonuçları (Taşra)	114-115
TABLO 21: Türkiye'nin Taraf Olduğu Çifte Vergilendirmeyi Önleme Anlaşmaları	116-117-118

I- GENEL BİLGİLER

Bakanlığımız teşkilatının temeli kabul edilen Maliye Nezareti 1838 yılında yayımlanan bir "Hattı-Hümayun"la kurulmuş ve bir "Reis" in başkanlığında "Daire"lerden oluşturulmuştur. Bu daireler içinde Baş Vergisi veya Haraç Dairesi, "Avarız" ve "Bedeli Nuzil" denilen ve kentlerden mahalleler itibariyle alınan resimlerle ilgili dairedir. Bir anlamda bugünkü Gelir İdaresi Başkanlığı'nın görevlerinin bu daire tarafından yürütüldüğü anlaşılmaktadır. 1881 yılında Maliye Nezareti, "Heyet-i Merkeziye" ve "Heyet-i Mülhaka" olarak iki ayrı kuruluş haline getirilmiştir. Bunun önemi Heyeti Merkeziye'de (Merkez Teşkilatı) ilk kez Gelirler Genel Müdürlüğü nüvesinin yer almasıdır. Ayrıca, 1908 yılında Maliye Nezareti'nde görev ve teşkilat değişiklikleri yeniden yapılmıştır.

23 Nisan 1920'de açılan Birinci Türkiye Büyük Millet Meclisi'nde kabul edilen ilk kanun bir vergi kanunu olmuştur. 1923 yılında Maliye Bakanlığı kurulmakla birlikte, "Maliye Vekaleti Teşkilatı ve Vazifeleri Hakkında Kanun" 29.05.1936 tarihinde kabul edilmiştir.

1936 yılında kurulan Varidat Umum Müdürlüğü, 10.08.1942 tarih ve 4286 sayılı Kanun'la yapılan değişiklikle kaldırılmış, yerine Vasitasız Vergiler ve Vasıtalı Vergiler Umum Müdürlükleri kurulmuştur. Daha sonra, 29.05.1946 tarih ve 4910 sayılı Kanun'la söz konusu Umum Müdürlüklerinin yerini Gelirler Genel Müdürlüğü almıştır. İlk Gelirler Genel Müdürü Sayın Ferit MELEN 20.11.1943 – 09.06.1950 tarihleri arasında görev yapmıştır. 5.05.2005 tarihinde ise 5345 sayılı Gelir İdaresi Başkanlığının Teşkilat ve Görevleri Hakkında Kanun ile gelir idaresinin, günün ihtiyaçlarını karşılayacak şekilde ve uluslararası örneklere uygun olarak yeniden yapılandırılması amacıyla Gelirler Genel Müdürlüğü kaldırılarak, Maliye Bakanlığı'na bağlı GELİR İDARESİ BAŞKANLIĞI kurulmuştur.

Kuruluşundan bugüne kadar Gelir İdaresi Başkanlığı görevi, Sayın Osman ARIOĞLU (16.05.2005-16.11.2007) ve Sayın Mehmet Akif ULUSOY (16.11.2007-16.03.2009) tarafından yürütmüştür. 16.03.2009 tarihinden itibaren ise Başkanlık görevini Sayın Mehmet KİLCİ sürdürmektedir.

A- Misyon ve Vizyon

Misyon tanımımız, bir kamu kurumu olarak rolümüzü ve bu rolü nasıl yerine getirmemiz gerektiği konusundaki toplumun beklentisini yansıtmaktadır. Vergi mevzuatındaki yükümlülüklerine uyması beklenen mükelleflerden gönüllü olarak vergisini ödeyenlere yardımcı olmak, yükümlülüklerini yerine getirmeyenlerin ise vergilerini tam olarak ödemelerini sağlamak yönündeki rolümüzü, vergi kanunlarını adil biçimde uygulayarak ve iyi hizmet veren bir idare olarak yerine getirmemiz beklenmektedir.

Gelir İdaresi, ekonomik aktivitelerin tamamını kavrayacak, mükelleflerin artan hizmet beklentilerine cevap verecek şekilde dinamik bir idare olması gerekliliğinin bilincindedir. Bu nedenle idaremizi, hizmet verme ve etkin olmayı birlikte sağlama ve bunu başarırken teknolojik gelişmelerden mümkün olduğu ölçüde yararlanma eksenine oturtmamız gerektiğinin farkındayız. Bu temel yaklaşımla, gelecekte Gelir İdaremizi görmek istediğimiz yeri tanımladığımız vizyonumuzun ana unsurlarını şu şekilde belirledik:

MİSYONUMUZ;

Toplumsal refahın artırılmasına destek sağlamak üzere yeterli geliri adalet, tarafsızlık, verimlilik ilkeleri çerçevesinde toplamak, vergi sisteminin basitleştirilmesi ve uyumun artırılmasına katkıda bulunmak ve mükellefe kaliteli hizmet sunmaktır.

- ✓ Herkesin vergisini yasaların öngördüğü tutarda ve zamanda ödemesini sağlayan etkin bir idare olmak,
- ✓ Mükelleflere, yükümlülüklerini anlamaları ve yerine getirmelerinde yardımcı olmak,
- ✓ Gelir İdaresini küresel boyutta öncü kılmak ve örnek bir vergi idaresi haline getirmek.

VİZYONUMUZ;

Her türlü ekonomik yapı ve aktiviteyi geliştiren, kavrayan; güvenilir, etkin, şeffaf, küresel boyutta öncü ve örnek bir idare olmaktır.

B- Yetki, Görev ve Sorumluluklar

Gelir İdaresi Başkanlığı'nın görevleri 5345 sayılı Kanununun 4 üncü maddesinde aşağıdaki gibi belirtilmiştir.

- ✓ Bakanlıkça belirlenen Devlet gelirleri politikasını uygulamak.
- ✓ Mükelleflerin vergiye uyumunu kolaylaştırmak ve hizmetlerini yerine getirmek.
- ✓ Mükellef haklarının korunması ve mükellef ile Başkanlık ilişkilerinin karşılıklı güven esasına dayanması konusunda gerekli tedbirleri almak.
- ✓ Mükellefleri vergi mevzuatından doğan hakları ve ödevleri konusunda bilgilendirmek.
- ✓ Devlet gelirleri politikasıyla ilgili kanun ve kararname çalışmalarına katılmak.
- ✓ Devlet alacaklarının tahsilini sağlamak ve bu konuda gerekli tedbirleri almak.
- ✓ İşlem ve eylemlerinden dolayı idari yargı mercilerinde yaratılan ihtilaflarla ilgili olarak bu merciler nezdinde talep ve savunmalarda bulunmak, gerektiğinde itiraz, temyiz ve tashihi karar yoluna gitmek; temyiz yoluna gidilip gidilmeyeceği hususunda taşra teşkilâtına muvafakat vermek; şikâyet başvurularını karara bağlamak; uygulamada ortaya çıkan ihtilafların en aza indirilmesine ve uygulama birliğinin sağlanmasına yönelik tedbirleri almak.
- ✓ Vergilendirmeye ilgili bilgileri toplamak ve bilgi işlem faaliyetlerini yürütmek.
- ✓ Vergi kanunlarında veya diğer mali kanunlarda yer alan her türlü istisna, muafık ve indirimlerin maliyetlerini ölçmek, ekonomik ve sosyal etkilerini analiz etmek.
- ✓ Bakanlıkça belirlenen temel politikalar ve stratejiler doğrultusunda vergi inceleme ve denetimlerini gerçekleştirmek, vergi kayıp ve kaçığının önlenmesi konusunda gerekli tedbirleri almak.
- ✓ Mahalli idare gelirleri politikası ile Devlet gelirleri politikasının uygulanmasında uyumu sağlayıcı tedbirler almak.
- ✓ Gelirleri etkileyen her türlü kanun tasarısı ve tekliflerini, vergi tekniği ve uygulamaları açısından inceleyerek görüş bildirmek.
- ✓ Gelir mevzuatının uygulanmasına ilişkin olarak diğer kurum ve kuruluşlarla işbirliği yapmak, bu amaçla veri alışverişini gerçekleştirmek.
- ✓ Görev alanına giren konularda, uluslararası gelişmeleri izlemek ve Avrupa Birliği, uluslararası kuruluşlar ve diğer devletlerle işbirliği yapmak.
- ✓ Terkini gereken vergiler ile tahsili zamanaşımına uğrayan Hazine alacaklarının kanunlar gereğince terkin edilmesiyle ilgili işlemlerin yerine getirilmesini sağlamak.

- ✓ Nitelikli insan kaynağının kazandırılması, yetkinliklerin geliştirilmesi, kariyer planlarının yapılması ve performanslarının ölçülmesini sağlamak.
- ✓ Kamu Görevlileri Etik Kurulu'nun belirlediği ilkeler çerçevesinde kurumsal etik kurallar düzenleyerek personele ve mükelleflere duyurmak.
- ✓ Faaliyet sonuçlarını, düzenli aralıklarla kamuoyuna duyurmak ve yıllık faaliyet raporunu izleyen yıl kamuoyuna açıklamak.

C- İdareye İlişkin Bilgiler

1. Fiziksel Yapı

Gelir İdaresi Başkanlığı merkez teşkilatı bir ana hizmet binası ile üç adet ek hizmet binasında faaliyet göstermektedir. Başkanlığın taşra teşkilatı ise 29 ilde örgütlenmiş 30 Vergi Dairesi Başkanlığı ile 52 İl Defterdarlıkları bünyesinde yer alan gelir birimlerinden oluşmaktadır.

2. Örgüt Yapısı

Maliye Bakanlığı'nın bağlı kuruluşu olan ve genel bütçeli idare kapsamındaki Başkanlığımız merkez ve doğrudan merkeze bağlı taşra teşkilatı olarak örgütlenmiştir.

BAŞKAN				
BAŞKAN YARDIMCILARI	ANA HİZMET BİRİMLERİ	DANIŞMA BİRİMLERİ	YARDIMCI HİZMET BİRİMLERİ	TAŞRA TEŞKİLATI
Başkan Yardımcısı	Gelir Yönetimi Daire Başkanlığı	Strateji Geliştirme Daire Başkanlığı	İnsan Kaynakları Daire Başkanlığı	Vergi Dairesi Başkanlıkları
Başkan Yardımcısı	Mükellef Hizmetleri Daire Başkanlığı	Hukuk Müşavirliği	Destek Hizmetleri Daire Başkanlığı	Defterdarlık Gelir Birimleri
Başkan Yardımcısı	Uygulama ve Veri Yönetimi Daire Başkanlığı	Basın ve Halkla İlişkiler Müşavirliği		
Başkan Yardımcısı	Tahsilat ve İhtilaf İşleri Daire Başkanlığı			
Başkan Yardımcısı	Denetim ve Uyum Yönetimi Daire Başkanlığı			
Başkan Yardımcısı	Gelirler Kontrolörleri Başkanlığı			
	AB ve Dış İlişkiler Daire Başkanlığı			

2.1. Gelir İdaresi Merkez Teşkilatı

Merkez teşkilatı ana hizmet birimleri, danışma birimleri ve yardımcı hizmet birimlerinden oluşmaktadır. 5345 sayılı Gelir İdaresi Başkanlığının Teşkilat ve Görevleri Hakkında Kanununun 8 inci maddesi uyarınca, Gelirler Kontrolörleri Başkanlığı hariç olmak üzere, ana hizmet birimlerine verilen görevler gerektiğinde birden fazla daire başkanlığı tarafından yürütülebilmektedir.

Başkanlığın ana hizmet birimleri

- ◆ Gelir Yönetimi Daire Başkanlığı
- ◆ Mükellef Hizmetleri Daire Başkanlığı
- ◆ Uygulama ve Veri Yönetimi Daire Başkanlığı
- ◆ Tahsilat ve İhtilafli İşler Daire Başkanlığı
- ◆ Denetim ve Uyum Yönetimi Daire Başkanlığı
- ◆ Gelirler Kontrolörleri Başkanlığı
- ◆ Avrupa Birliği ve Dış İlişkiler Daire Başkanlığı

Başkanlığın danışma birimleri

- ◆ Strateji Geliştirme Daire Başkanlığı
- ◆ Hukuk Müşavirliği
- ◆ Basın ve Halkla İlişkiler Müşavirliği

Başkanlığın yardımcı hizmet birimleri

- ◆ İnsan Kaynakları Daire Başkanlığı
- ◆ Destek Hizmetleri Daire Başkanlığı

2.2. Taşra Teşkilatı

Gelir İdaresi Başkanlığının Teşkilat ve Görevleri Hakkında Kanununun 23 üncü maddesine göre, Başkanlığın taşra teşkilatı, doğrudan merkeze bağlı vergi dairesi başkanlıkları ile vergi dairesi başkanlığı kurulmayan yerlerde bu Kanununun 24 ve 25 inci maddelerindeki görev ve yetkileri haiz vergi dairesi müdürlüklerinden oluşmaktadır.

2.2.1. Vergi Dairesi Başkanlıkları

Vergi dairesi başkanlığının amacı, yetki alanı içinde ekonomik faaliyetleri ve gelişmeleri yakından takip etmek, sektör ve mükellef gruplarının ihtiyaçlarına uygun hizmetleri en iyi şekilde sunmak ve yetkinlikleri geliştirmek suretiyle vergi yükümlülüklerini yerine getirmelerini sağlamaktır.

Vergi dairesi başkanlıkları aşağıda belirtilen görevlerini Gelir İdaresi Başkanlığı tarafından belirlenen strateji ve politikalar çerçevesinde yaparlar:

- ✓ Vergi kanunları ve özel kanunlarla belli edilen devlet gelirlerine ilişkin olarak mükellefi tespit etmek ve bu gelirlerin tarh, tebliğ, tahakkuk, tahsil, terkin, tecil, iade, ödeme, muhasebe ve diğer işlemlerini yapmak.
- ✓ Görev alanına giren işlemlere ilişkin ihtilaflarla ilgili olarak yargı mercileri nezdinde talep ve savunmalar ile gerektiğinde, temyiz ve tashihi karar talebinde bulunmak, yargı kararlarının uygulanması işlemlerini yürütmek.

- ✓ Vergi uygulamalarını geliştirmek ve iyileştirmek,
- ✓ Mükelleflere kanunların uygulanması ile ilgili görüş bildirmek,
- ✓ Mükellefi hakları konusunda bilgilendirmek ve uygulamalarında mükellef haklarını gözetmek,
- ✓ Mükellef hizmetleri ile bilgi işlem, istatistik, bilgi toplama, eğitim, satın alma, kiralama, vergi inceleme ve denetimi, uzlaşma, takdir ve benzeri görevleri ve işlemleri yürütmek.

Vergi dairesi başkanlıkları bünyesinde; mükellef hizmetleri, vergilendirme, denetim, tahsilat ve hukuk işleri, muhasebe, insan kaynakları, destek hizmetleri ve benzeri fonksiyonlar için grup müdürlükleri ve bunlara bağlı müdürlükler ile yetki alanlarında ekonomik analizler yapmak ve mükellef hizmetlerini en yakın yerden sunmak üzere şubeler kurulur.

Büyük Mükellefler Vergi Dairesi Başkanlığı ile 29 ilde kurulan Vergi Dairesi Başkanlıkları ve bunlara bağlı grup müdürlükleri sayısını gösteren Tablo 1, Tablolar bölümünde yer almaktadır.

2010 yılı sonu itibariyle Gelir İdaresi Başkanlığı taşra teşkilatı bünyesinde 30 Vergi Dairesi Başkanlığı (29 Vergi Dairesi Başkanlığı ve 1 Büyük Mükellefler Vergi Dairesi Başkanlığı), 211 Grup Müdürlüğü, 262 Müdürlük, 61 Takdir Komisyonu Başkanlığı, 52 Gelir Müdürlüğü, 447 Vergi Dairesi Müdürlüğü, 585 Bağlı Vergi Dairesi (Malmüdürlüğü) bulunmaktadır.

Vergi Dairesi Başkanlığı Organizasyon Şeması*

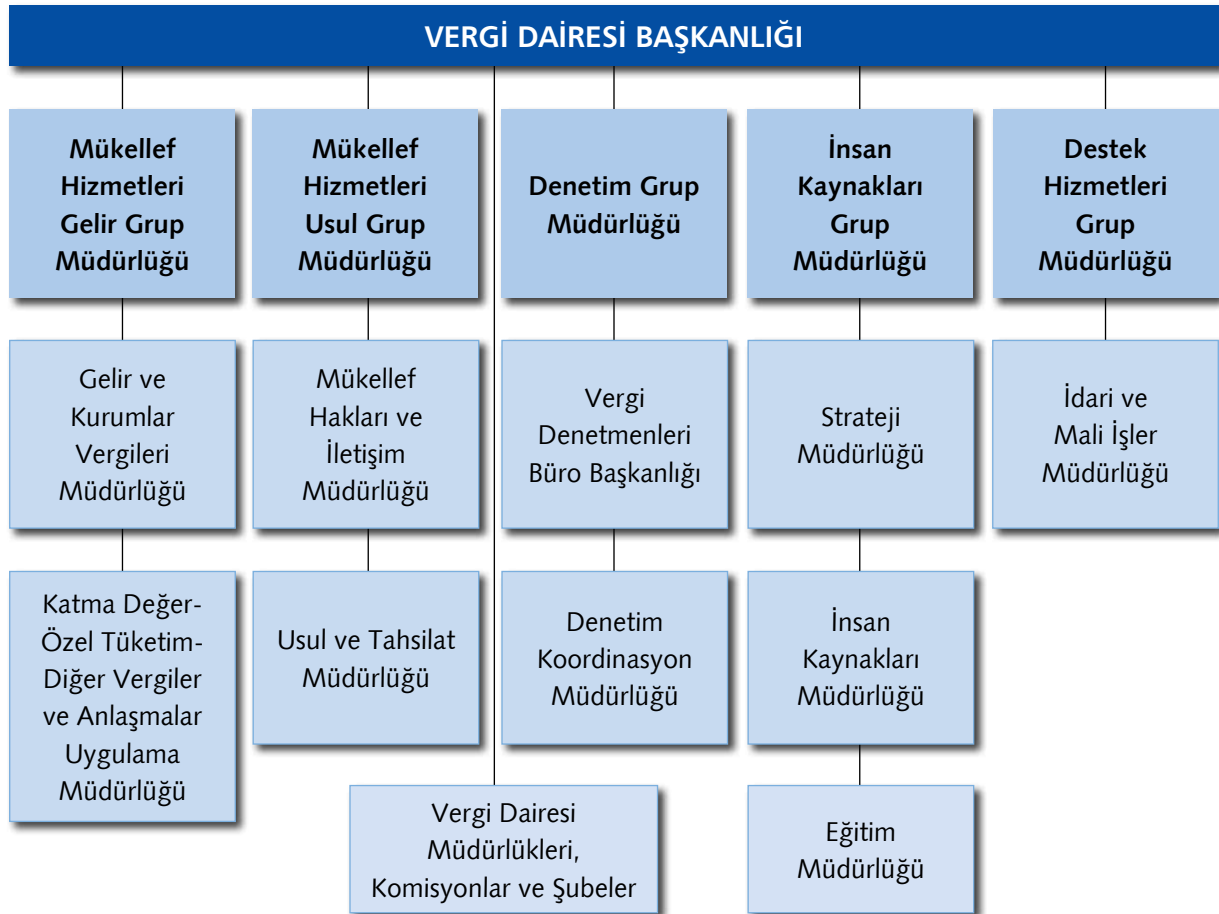

*Vergi Dairesi Başkanlığının yetki alanındaki ilin ekonomik durumu, mükellef sayıları, büyüklükleri, grupları, vergi türleri, sektörler, iş yükü ve diğer ölçütler dikkate alınarak farklı sayılarda grup müdürlüğü kurulmaktadır. Yukarıdaki tablo, 5 grup müdürlüğünden oluşan örnek bir vergi dairesi başkanlığı için verilmiştir.

2.2.2. Gelir Müdürlükleri

İllerde Defterdara bağlı olarak iş hacmi dikkate alınmak suretiyle bir veya birden fazla gelir müdürlüğü kurulabilmekte ve bu müdürlükler, görev alanı içerisindeki vergilendirmeye ilgili soruları defterdar adına cevaplamak, teftiş raporlarına cevap hazırlamak, vergi dairesi müdürlüğü istatistiklerini toplamak için gerekli çalışmalar ile terkinin gereken amme alacaklarına ilişkin işlemleri yapmakla görevlidir.

2.2.3. Vergi Dairesi Müdürlükleri ve Bağlı Vergi Daireleri

Vergi dairesi mükellefi tespit eden, vergi tarh eden, tahakkuk ettiren ve tahsil eden dairedir. Mükelleflerin, vergi uygulaması bakımından hangi vergi dairesine bağlı oldukları vergi kanunları ile belirlenir. Ancak, vergi dairesi başkanlıklarına bağlı vergi dairesi müdürlükleri ile şubeler kurulmasına ve bunların faaliyete geçirilmesine ilişkin usul ve esaslarla; aynı il sınırları içinde kalmak kaydıyla mükelleflerin, işyeri ve kanuni merkezlerine bağlı kalınmaksızın belirlenecek ölçütlere göre hangi vergi dairesi müdürlüğü veya başkanlığına bağlı olacağını belirlemeye Maliye Bakanı yetkilidir.

2.2.4. Takdir Komisyonları

Takdir Komisyonu, illerde Vergi Dairesi Başkanının, başkanlık bulunmayan yerlerde Defterdarın, ilçelerde Malmüdürünün (müstakil vergi dairesi olan ilçelerde ilgili vergi dairesi müdürünün) veya bunların görevlendireceği memurların başkanlığı altında ilgili vergi dairesinin yetkili iki memuru ile seçilmiş iki üyeden kurulur. Daimi veya Geçici Takdir Komisyonunun görevi; yetkili makamlar tarafından istenilen matrah, servet takdirlerini yapmak ve vergi kanunlarında yazılı fiyat, ücret veya sair matrah ve kıymetleri takdir etmektir.

Vergi Dairesi Müdürlükleri Örgüt Şeması

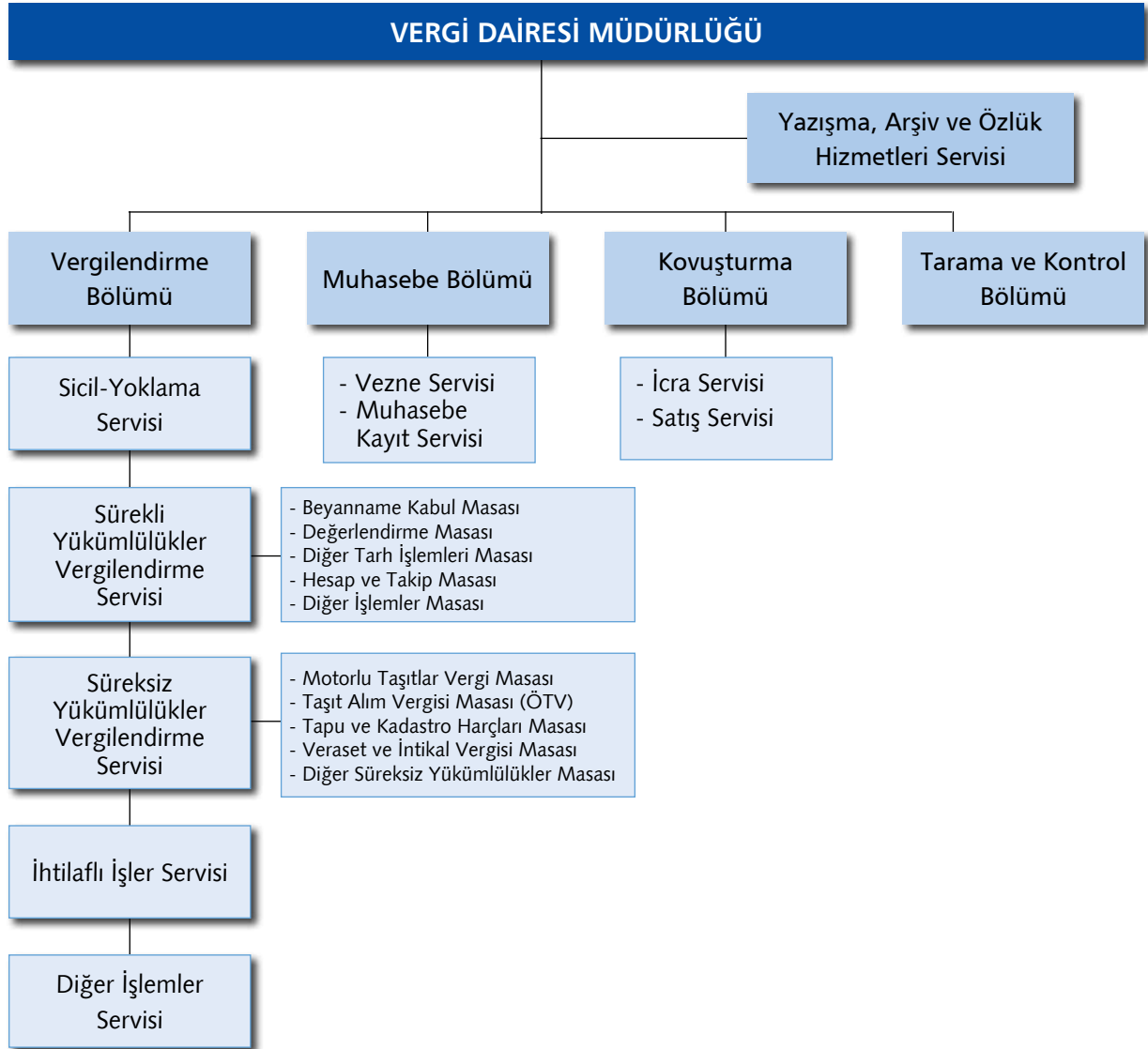

Bağlı Vergi Daireleri (Mal Müdürlükleri) Örgüt Şeması



3. Bilgi ve Teknolojik Kaynaklar

3.1. Vergi Dairesi Otomasyon Projeleri

Vergi Dairesi Otomasyon Projesine (VEDOP), vergi dairesi işlemlerinin tümünün bilgisayarlarla yapılarak iş yükünün azaltılması, vergi dairesi çalışmalarında etkinlik ve verimliliğin artırılması ve bilgisayar ortamında toplanan bilgilerden sağlıklı bir karar, destek ve yönetim bilgi sisteminin oluşturulması amacıyla 1998 yılında başlanılmıştır.

İnternet Vergi Dairesi uygulamaları, Vergi Dairelerinin otomasyona geçmesine ve banka tahsilatlarına imkan veren bu proje, 2002 yılında TUSİAD tarafından dağıtılan “e-Türkiye için e-Devlet Ödülleri” kapsamında “Devletten Bireye” kategorisindeki büyük ödül ile onurlandırılmıştır.

VEDOP-2 projesi ile de 1 Ekim 2004 tarihi itibari ile e-beyanname uygulamasına geçilmiş olup sistemin üçüncü aşaması olan VEDOP-3.1 projesine 20 Ekim 2008 tarihinde başlanılmıştır.

3.1.1. Otomasyon Donanımı Yerleşim Planları ve Uygulama Yazılımları Hazırlanması

Başkanlığımız merkez ve taşra teşkilatında yer alan toplam 370 birim için Servisler ve Otomasyon Donanımı Yerleşim Planında değişiklik yapılmıştır.

Vergi dairesi işlemlerinin tümünün bilgisayarlarla yapılarak iş yükünün azaltılması, vergi dairesi çalışmalarında etkinlik ve verimliliğin artırılması ve bilgisayar ortamında toplanan bilgilerden sağlıklı bir karar destek ve yönetim bilgi sisteminin oluşturulması hedeflenerek, 1997 yılında Client-server mimaride çalışan (VDO) bir yapıda hazırlanmıştır. 2004 yılında vergi dairesi otomasyon uygulamalarında merkezi bir yapıya geçilmesi kararı doğrultusunda mevcut otomasyon uygulamaları merkezi bir yapıda (e-VDO) tekrar hazırlanarak, 2005-2009 yılları arasında otomasyon kapsamında olmayan vergi daireleri ve malmüdürlükleri gelir birimlerinin e- VDO ile otomasyona geçirilmesi, VDO uygulamaları ile çalışan vergi dairelerinin ise otomasyon sistem değişikliği gerçekleştirilmesi amaçlanmıştır.

Bugün itibariyle; 448 vergi dairesi (e-VDO), Büyük Mükellefler Vergi Dairesi Başkanlığı (e-VDO), 585 malmüdürlüğü (e-VDO) otomasyon kapsamında bulunmaktadır.

3.1.2. E-Haciz Projesi

Kamu alacaklarının süratle tahsili, takip masraflarının (posta, kırtasiye v.b.) ve idare ile ilgili kurumların iş yükünün azaltılması, zaman tasarrufu sağlanması ve haciz uygulamalarının elektronik ortamda yapılması amacıyla elektronik haciz (e-haciz) projesi geliştirilmiştir. Proje ile vergi dairelerince düzenlenen haciz bildirimlerinin banka genel merkezlerine, banka bildirimlerinin vergi dairelerine ve vergi dairesi değerlendirmelerinin banka genel merkezlerine elektronik ortamda aktarımı e-imza ile sağlanmaktadır. Projenin pilot uygulaması, anlaşma sağlanan 38 banka ve Merkezi Kayıt Kuruluşu A.Ş. ile yürütülmektedir.

3.1.3. Kredi Kartı İle Tahsilat

Başkanlığımız resmi internet sitesi üzerinden motorlu taşıtlara ait vergi ve cezaların kredi kartı ile ödenmesi ile ilgili çalışmalar tamamlanmış olup, Akbank, Garanti Bankası, Halk Bankası, Türkiye İş Bankası, Yapı Kredi Bankası, HSBC, Finansbank, Bankasya, Türkiye Ekonomi Bankası, Vakıfbank, Ziraat Bankası kredi kartları ile tahsilat yapılabilmektedir. Diğer bankalar ile de entegrasyon çalışmaları devam etmektedir.

3.1.4. Özelge Otomasyon Sistemi

213 sayılı Vergi Usul Kanununun 413 üncü maddesi doğrultusunda Vergi Dairesi Başkanlıkları/ Defterdarlıklarca mükelleflerden alınan özelge taleplerinin cevaplanmasına yönelik geliştirilmiş olan Özelge Otomasyon Sistemi, 16.01.2010 tarihinden itibaren Türkiye genelinde uygulanmaya başlanmıştır.

3.1.5. Vergi Dairesi Başkanlığı / Defterdarlık Gelir Müdürlüğü Otomasyonu

30 Vergi Dairesi Başkanlığı ile 52 Defterdarlık gelir müdürlüğünün evrak, tarhiyat öncesi ve tarhiyat sonrası uzlaşma işlemleri, yaygın yoğun denetim işlemleri, anlaşmalı matbaal işlemleri, personel işlemleri gibi uygulamaları otomasyon kapsamına alınmış olup, vergi mevzuatı ve uygulamada yapılan değişiklikler doğrultusunda projenin geliştirilmesine devam edilmektedir.

Öte yandan, otomasyon uygulamaları kapsamında yapılan çalışmalar sonucu Vergi Dairesi Başkanlığı ve Defterdarlıklarda kullanılmakta olan İnsan Kaynakları Programı (İNKA) ile atama, nakil, sicil, terfi, emeklilik ve benzeri özlük iş ve işlemleri otomasyon kapsamına alınarak bilgi ve iletişim teknolojilerinden yararlanılarak etkinliğin artırılması, zamandan tasarruf edilerek daha kaliteli ve daha hızlı hizmet sunulması amaçlanmış olup, projenin geliştirilmesine devam edilmektedir.

3.1.6. Takdir Komisyonu Otomasyonu Projesi (TAKKOM)

TAKKOM vergi dairesi takdire sevk işlemleri uygulama yazılımları ile entegre çalışacak bir şekilde hazırlanmış olup, mevcut vergi dairesi takdire sevk işlemleri uygulama yazılımlarında da yeni düzenlemeler yapılmıştır. Vergi dairesince düzenlenen takdire sevk fişleri elektronik ortamda komisyona, bunlara bağlı olarak verilen kararlar da elektronik ortamda vergi dairesine gönderilmektedir.

2010 yılı içinde 61 Daimi Takdir Komisyonu, 779 Vergi dairesi/malmüdürlüğü bünyesinde oluşturulan Geçici Takdir Komisyonunun otomasyon kapsamına alınma çalışmaları tamamlanmıştır.

3.1.7. E-Beyanname Uygulaması Çerçevesinde Yürütülen Çalışmalar

E-Beyanname uygulaması kapsamında, ÖTV 2/A Beyannamesi hariç olmak üzere 24 adet beyanname elektronik ortamda alınmaktadır. Elektronik ortamda alınan beyannameler, toplam beyannamelerin %98 ini kapsamaktadır. Elektronik ortamda alınan beyannamelerdeki vergi kimlik numarası ulusal anlamda nüfus cüzdanı bilgileri ile kontrol edildiğinden mükerrer vergi kimlik veya T.C. kimlik numarası hataları da düzeltilmiştir.

3.1.8. Cari Hesap Projesi

Mükelleflere daha etkin ve kaliteli hizmet sunulması, iade işlemlerinde standartların belirlenerek bürokratik işlem ve süreçlerin azaltılması, bu sayede vergi dairelerinin iş yükünün hafifletilmesi, vadesi geçmiş borçların bankalar tarafından doğru olarak tahsil edilmesine imkan sağlanması, amacıyla hazırlanan projede; iade ve mahsup dilekçelerinin bilgi girişine imkan veren uygulama yazılımları ile belgelerin tamamlanmasını takiben dilekçe bilgileri esas alınarak ilgili beyanname bilgilerine göre iade edilecek tutara ilişkin mahsupların otomatik olarak yapılmasını sağlayacak uygulama yazılımları hazırlanmış olup, test çalışmaları devam etmektedir.

3.2. Veri Ambarı Projesi (VERİA)

Başkanlığımız tarafından iç ve dış kaynaklardan alınan veriler diğer kamu kuruluşları ve özel sektör kuruluşlarından sağlanan verilerin işlenmesi suretiyle kayıt dışı ekonomi ve vergi kaçakçılığı ile mücadele edilmesine yönelik bir sistem kurulması ve bunların kendi içlerinde çapraz kontrollerinin yapılması amacıyla VERİA Projesi hayata geçirilmiştir.

3.3. Merkezi Risk Analizi ve Katmanlaştırma Modeli (MERAK)

Başkanlığımızın etkinliğinin ve mükelleflerin vergiye uyumunun artırılması ile incelenecek mükelleflerin nesnel risk analizlerine dayalı olarak seçilmesi ve mükelleflerin bölgeler ve/veya sektörler itibarıyla kapsamlara ayrılması ve bu sayede mükellefleri belirlenen veriler çerçevesinde büyüklüklerine göre katmanlaştırıp bu katmanlara göre risk analizine tabi tutulması amacıyla Merkezi Risk Analizi ve Katmanlaştırma Modeli (MERAK) geliştirilmiştir. 2009 yılı verileri için modele bilanço esasına göre defter tutan ve tüm mükellefler tarafından gerçekleştirilen mal teslimi ve hizmet ifalarının %90'ını oluşturan gelir ve kurumlar vergisi mükelleflerinden toplam 859.993 adet mükellef dâhil edilmiştir.

İncelenecek mükelleflerin seçiminde öncelikli olarak riski yüksek olan mükelleflerin belirlenmesini amaçlayan bu modelde, mükelleflere ait veri ambarındaki veriler istatistiksel ve matematiksel yöntemlerle değerlendirilmektedir. Model öncelikli olarak mükellefleri, sektörel (NACE) ve/veya bölgesel (NUTS) bazda gruplara ayırmaktadır. Sektör ve/veya bölgeler itibarıyla gruplara ayrılan mükelleflerin bilanço, gelir tablosu, beyanname ve e-VDO verileri ile üçüncü taraf bilgileri baz alınarak büyüklükleri belirlenmekte ve belirlenen bu büyüklüklere göre katmanlara ayrılmaktadır. Böylece, ilgili sektör ve/veya bölgesel kombinasyonda mükellefler en büyük/büyük/orta/küçük katmanlarına göre, her biri kendi sınıfında analize tabi tutulmakta ve bütünüyle matematiksel ve istatistiksel yöntemler ve hesaplamalarla her mükellefe bir risk puanı atanmaktadır.

✓ MERAK Pilot İnceleme Sonuçları

Modelin riskli olarak belirlediği mükelleflerin test edilmesi amacı ile 60 adet mükellef gelirler kontrolörlerine, 347 adet mükellef ise vergi denetmenlerine gönderilmiştir. Söz konusu mükelleflerden denetim planlarına göre en riskli 40 adet en büyük mükellef gelirler kontrolörleri tarafından, orta 145 adet mükellef ise vergi denetmenleri tarafından incelenmek üzere seçilmiştir. 31.12.2010 tarihi itibarıyla tamamlanan inceleme sonuçları aşağıdaki tabloya çıkartılmıştır.

MERAK Modeli Kapsamında Tamamlanan İnceleme Sonuçları (TL)				
	Beyan Edilen Matrah	Bulunan Matrah Farkı	Toplam Vergi Farkı	Kesilen Ceza Tutarı
Gelirler Kontrolörleri	1.843.140.825	809.955.775	101.143.556	102.924.263
Vergi Denetmenleri	107.373.251	12.630.436	4.993.462	5.684.315

3.4. İnternet Vergi Dairesi

1999 yılında başlatılan internet vergi dairesi (www.gib.gov.tr) uygulamaları, Türkiye’de kamu idarelerinin saydamlığı ve e-devlet uygulamaları konusunda atılan ilk ve önemli adımlardan birisini oluşturmaktadır. Bu uygulama ile mükelleflerin vergi dairesine gitmesini gerektiren işlemlerin internet vergi dairesi aracılığıyla çok daha hızlı ve doğru yapılması ve bu suretle hem mükellefler hem de vergi daireleri bakımından kaynak tasarrufu sağlanmıştır. Mükellefler, bağlı oldukları vergi dairesinden kullanıcı kodu, şifre ve parola almak suretiyle, internet vergi dairesince sunulan aşağıdaki hizmetlerden yararlanabilmektedirler;

- ✓ Mükellefler “Borcu Yoktur Yazısı” ve “Mükellefiyet Yazısı” için talepte bulunabilmekte ve işlemlerin aşamalarını ekrandan izleyebilmektedir.
- ✓ Yeminli Mali Müşavirler sözleşme bilgilerine ait işlemleri yapabilmektedirler.
- ✓ Katma Değer Vergisi iadesi talebi sisteme girilebilmektedir.
- ✓ Vergi kimlik numarası ve belge türüne göre belge basım bilgileri görüntülenmektedir.
- ✓ Mükellefe ait motorlu taşıtların plaka listesi, bunların vergi ve trafik para cezalarının görüntülenmesi ve motorlu taşıtlar ile trafik para cezalarının kredi kartı ile ödenmesi sağlanabilmektedir.
- ✓ Hesaplamalar bölümü ile gecikme zammı ve faizi, gelir vergisi ve gayrimenkul sermaye iradı hesaplamaları yapılabilmektedir.
- ✓ Mobil imza ile de giriş yapılarak, elektronik ortamda kimlik doğrulanmakta ve işlemler daha güvenli bir şekilde gerçekleştirilmektedir.
- ✓ Mükellefler tarafından yetki verilen gerçek/tüzel kişiler, yetki veren adına ve yetki çerçevesince İnternet Vergi Dairesinde işlem yapabilmektedir.
- ✓ Mükelleflere vergi kimlik numarası esas alınarak özel mesajlar gönderilebilmektedir.

3.5. E-Fatura Uygulaması

Türkiye genelinde geçerli olacak elektronik fatura altyapısını oluşturmak için yürütülen çalışmalar sonucunda e-fatura uygulaması yazılımı geliştirilerek hizmete alınmıştır. Bu kapsamda 2010 yılında gerçekleştirilen çalışmalar aşağıda sıralanmıştır:

- E-Fatura Uygulamasının kademeli bir biçimde genişletilmesi öngörüldüğünden başlangıç aşamasında anonim ve limited şirketlerin uygulamadan yararlanmasına izin verilmiştir.
- Bilgi işlem sistemi yeterli olmayan mükelleflerin uygulamadan yararlanabilmelerini sağlamak amacıyla, e-Fatura Uygulamasına ait temel fonksiyonları bünyesinde barındıran e-Fatura Web Portalı www.efatura.gov.tr adresinden hizmet vermeye başlamıştır.
- Bilgi işlem sistemleri yeterli ve faturalaşma ihtiyacı kapsamlı olan mükelleflere, Başkanlık sistemi ile gerekli entegrasyonu sağlamaları koşulu ile e-Fatura Uygulamasını doğrudan kendilerine ait bilgi işlem sistemleri aracılığı ile kullanarak fatura gönderme imkanı sağlanmıştır. Bu kapsamda 17 mükellef entegrasyon çalışması başlatmıştır.
- Bakanlığımız SGB.net Uygulaması ile entegrasyon çalışmaları tamamlanmış olup, Bakanlığımız harcama birimlerinin e-Fatura Uygulaması üzerinde tanımlamaları yapılmıştır.
- Uygulama üzerinden kamuya kesilen e-faturaların paylaşımı hususunda yapılacak çalışmalar Muhasebat Genel Müdürlüğü ile birlikte planlanmıştır.

Ayrıca 2008 yılında pilot proje olarak hizmete alınan Elektronik Fatura Kayıt Sistemi (EFKS) kapsamında altı mükellefle protokol imzalanarak faturalarını elektronik ortamda düzenleme, faturalara ait belirli bilgilerin Başkanlık sistemine aktarılması koşulu ile ikinci nüsha faturaların elektronik ortamda saklanması izni verilmiştir. 2010 yılında EFKS izni verilen mükellefler tarafından düzenlenen 1.283.046.078 adet faturanın ikinci nüshâları dijital ortamda arşivlenmiştir.

3.6. Elektronik Defter Projesi

E-Defter Uygulamasının hayata geçirilmesi için defterlerin veri standardı ve veri formatının tanımlanması ve defterlerin elektronik ortamda tutulması, aktarılması, arşivlenmesi ve onaylanmasına ilişkin teknik ve hukuki altyapının hazırlanması çalışmaları sürdürülmüştür.

Bu kapsamda, Uluslararası Muhasebe Standartları Kurulu tarafından da standart olarak yayınlanan XBRL-GL (Genişletilebilir İşletme Raporlama Dili) kullanılarak yevmiye defteri, defter-i kebir ve mizan taksonomilerinin oluşturulması çalışmaları büyük ölçüde tamamlanmış ve yazılım altyapısının geliştirilmesi çalışmalarına devam edilmiştir.

3.7. Tahsilatlar

Tahsilat yapma yetkisi verilen banka, katılım bankaları ve posta işletmesine ait liste aşağıda yer almaktadır:

T.C. Ziraat Bankası A.Ş., Türkiye Halk Bankası A.Ş., Türkiye İş Bankası A.Ş.,Yapı Kredi Bankası A.Ş., Akbank T.A.Ş.,Türkiye Vakıflar Bankası T.A.O., Türkiye Garanti Bankası A.Ş., Şekerbank T.A.Ş, Fortisbank A.Ş., Türk Ekonomi Bankası A.Ş., Finansbank A.Ş., Denizbank A.Ş., Tekstilbank A.Ş., Anadolubank A.Ş., HSBC Bank A.Ş., ING Bank A.Ş., Alternatifbank A.Ş., Tekfenbank A.Ş., Turkishbank A.Ş., Türkiye Finans Katılım Bankası A.Ş., Asya Katılım Bankası A.Ş., Albaraka Türk Katılım Bankası A.Ş., Kuveyt Türk Katılım Bankası A.Ş., Citibank A.Ş., Turkland Bank ve PTT'ye tahsilat yapma yetkisi verilmiştir.

Ayrıca e-Tahsilat sisteminde, yetkili bankaların yaptığı tahsilatların mükellef hesaplarına işlenmesindeki gecikmeyi ortadan kaldırmak hedeflenmiştir. Anlaşmalı bankalardan 21 tanesi e-tahsilat sistemine dâhildir.

VEDOP kapsamındaki vergi daireleri tahsilatları ile vergi daireleri adına bankalarca yapılan tahsilatların yıllar itibariyle karşılaştıran özet tablo aşağıdaki gibidir.

Tahsilatın Yapıldığı Yer	2007		2008		2009		2010	
	Tahsilat (Bin TL)	%	Tahsilat (Bin TL)	%	Tahsilat (Bin TL)	%	Tahsilat (Bin TL)	%
Vergi Dairesi	86.772.486	60	58.010.440	37	54.233.274	32	58.355.891	30
Banka	58.560.384	40	98.205.545	63	116.267.285	68	136.629.296	70
TOPLAM	145.332.870	100	156.215.985	100	170.500.559	100	194.985.087	100

3.8. Elektronik Arşiv Projesi

Vergi Usul Kanununun Maliye Bakanlığına tanıdığı yetkilere istinaden gerekli şartları taşıyan mükelleflerin ikinci nüsha belgelerini elektronik ortamda muhafaza ve ibraz edebilmelerine imkan tanımak amacıyla "Elektronik Arşiv Projesi" çalışmaları sürdürülmektedir. Belgelere ait veri standart ve formatları ile konuya ilişkin teknik kriterler büyük ölçüde belirlenmiştir.

4. İnsan Kaynakları

4.1. Fiilî Kadro Durumu

Gelir İdaresi Başkanlığının, 2010 yılında 1.088'i (%3) merkezde, 40.154'ü (%97) ise taşra kadrolarında olmak üzere toplam 41.242 dolu kadrosu bulunmaktadır. Toplam kadronun %45 ini oluşturan 33.949'u ise boş durumdadır.

Gelir İdaresi Başkanlığı Merkez ve Taşra Teşkilatı Kadroları

	2005	2006	2007	2008	2009	2010
MERKEZ	1.631	1.620	1.493	1.376	1.353	1.088
TAŞRA	43.060	42.562	41.373	40.900	39.988	40.154
TOPLAM	44.691	44.182	42.866	42.276	41.341	41.242

Gelir İdaresi Başkanlığı Merkez ve Taşra Teşkilatı Kadrolarında Görev Yapan Personelin Unvanlar İtibari ile Dağılımı*

MERKEZ		TAŞRA	
GELİR İDARESİ BAŞKANI	1	VERGİ DAİRESİ BAŞKANI	22
GELİR İDARESİ BAŞKAN YARDIMCISI	6	GELİR İDARESİ GRUP MÜDÜRÜ	47
GELİRLER KONTROLÖRLERİ BAŞKANI	1	VERGİ DAİRESİ MÜDÜRÜ	481
GELİR İDARESİ DAİRE BAŞKANI	15	MÜDÜR	55
GELİR İDARESİ GRUP BAŞKANI	20	VERGİ DAİRESİ MÜDÜR YARDIMCISI	1.106
GELİRLER BAŞKONTROLÖRÜ	217	MÜDÜR YARDIMCISI	24
GELİRLER KONTROLÖRÜ	62	VERGİ DENETMENİ	2.073
STAJYER GELİRLER KONTROLÖRÜ	78	VERGİ DENETMEN YARDIMCISI	1.184
BASIN VE HALKA İLİŞKİLER MÜŞAVİRİ	1	VERGİ İSTİHBARAT UZMANI	5
1.HUKUK MÜŞAVİRİ	1	DEVLET GELİR UZMANI	1
BAŞKANLIK MÜŞAVİRİ	1	GELİR UZMANI	13.140
HUKUK MÜŞAVİRİ	6	GELİR UZMAN YARDIMCISI	1.206
MÜDÜR	47	ŞEF	1.111
DEVLET GELİR UZMANI	125	MEMUR VE DİĞER PERSONEL	19.699
MALİ HİZMETLER UZMANI	9		
DEVLET GELİR UZMAN YARDIMCISI	1		
ŞEF	23		
MEMUR VE DİĞER PERSONEL	474		
TOPLAM	1.088	TOPLAM	40.154

(*) Bu bölümlerde yer alan veriler hazırlanırken, vekalet ve geçici görevlendirmeler dikkate alınmamış, liste 5345 Sayılı Gelir İdaresi Başkanlığının Teşkilat ve Görevleri Hakkında Kanununa bağlı "3 Sayılı Liste"ye göre düzenlenmiştir.

Gelir İdaresi Başkanlığı Merkez ve Taşra Personelinin Eğitim Durumu

	YÜKSEK LİSANS VE DOKTORA	ÖN LİSANS VE LİSANS	İLK VE ORTA ÖĞRETİM	TOPLAM
Merkez	61	927	100	1.088
Taşra	329	28.112	11.713	40.154
Toplam	390	29.039	11.813	41.242

Fiilî Kadro Kullanımı İtibariyle Başkanlık Merkez ve Taşra Personelinin Cinsiyet Durumu

	KADIN	ERKEK	TOPLAM
Merkez	447	641	1.088
Taşra	14.852	25.302	40.154
Toplam	15.299	25.943	41.242

Gelir İdaresi Başkanlığı Merkez ve Taşra Kadrolarında Görev Yapan Personelin Hizmet Sürelerine Göre Dağılımı

Merkez Personeli

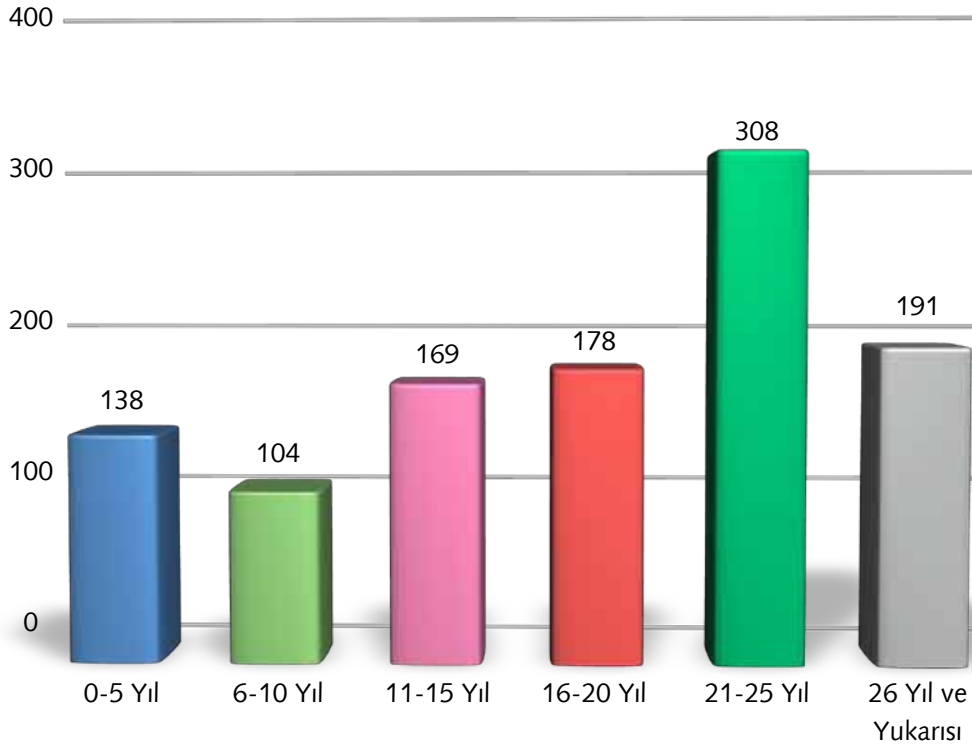

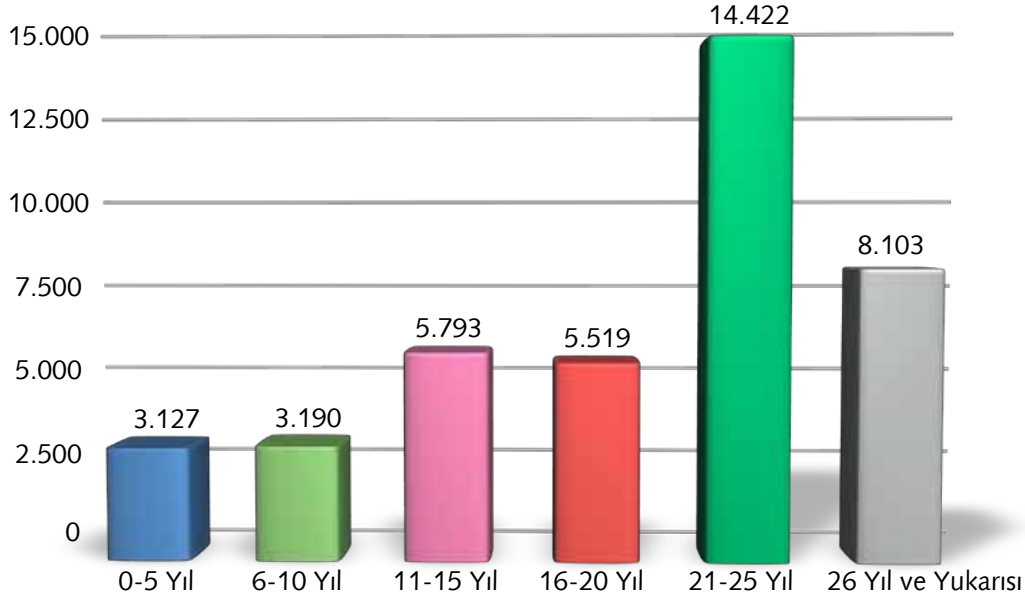
Taşra Personeli**Gelir İdaresi Başkanlığı Merkez ve Taşra Dolu/Boş Kadro Durumu**

	DOLU	BOŞ	TOPLAM
Merkez	1.088	2.166	3.254
Taşra	40.154	31.783	71.937
Toplam	41.242	33.949	75.191

Gelir İdaresi Başkanlığı Merkez ve Taşra Teşkilatında İstihdam Edilen Özürlü Personel

	CİNSİYETİ		ÖZÜRLÜLÜK ORANI (%)			ÖZÜRLÜLÜK GRUBU							EĞİTİM DURUMU				TOPLAM
	KADIN	ERKEK	40-60	61-80	81-100	İŞİTME	İŞİTME VE KONUŞMA	ZİHİNSEL	ORTOPEDİK	GÖRME	BEDENSEL	DİĞER	ORTAÖĞRETİM	ÖNLİSANS	LİSANS	YÜKSEK LİSANS	
Merkez	3	5	8				1		5			2	1	5	2		8
Taşra	159	534	515	70	108	21	4	10	285	203	25	145	243	107	336	7	693
Toplam	162	539	523	70	108	21	5	10	290	203	25	147	244	112	338	7	701

4.2. Giriş ve Meslekte Yükselme Sınavları

Giriş sınavlarında başarı gösteren; 750 Vergi Denetmen Yardımcısı, 2375 Gelir Uzman Yardımcısı olmak üzere toplam 3125 kişinin ataması yapılmıştır. Ayrıca meslekte yükselme sınavlarında başarı gösteren toplam 7086 kişi; Vergi Dairesi Müdürü (130), Vergi Denetmeni (338), Vergi Dairesi Müdür Yardımcısı (338) ve Gelir Uzmanı (6280) olmaya hak kazanmıştır.

2010 yılı içerisinde İnsan Kaynakları Daire Başkanlığı, değişik kademelerdeki 1357 çalışanına yönelik aday memurlar için temel ve hazırlayıcı eğitim kursu ve personelin geliştirilmesine yönelik çeşitli eğitim çalışmalarında bulunmuştur.

İNSAN KAYNAKLARI DAİRE BAŞKANLIĞI 2010 YILI EĞİTİM FAALİYETLERİ

FAALİYET NO	DÜZENLEYEN BİRİM	TARİHİ	FAALİYETİN ADI	EĞİTİM YAPILAN YERİN ADI VE ADRESİ	KATILAN PERSONELİN	
					UNVANI	SAYISI
1	İnsan Kaynakları Daire Başkanlığı	02.12.2009 14.01.2010	Aday Memurlar Temel, Hazırlayıcı Eğitim Kursu	Gelir İdaresi Başkanlığı Eğitim Merkezi Lalegül-Demetevler/Ankara	Veznedar, tahsildar, icra memuru	113
2	İnsan Kaynakları Daire Başkanlığı	02.03.2010 22.06.2010	12 nci dönem Vergi Denetmen Yardımcısı Adayları Temel, Hazırlayıcı Eğitim Kursu	Gelir İdaresi Başkanlığı Eğitim Merkezi Lalegül-Demetevler/Ankara	Vergi Denetmen Yardımcısı	214
3	İnsan Kaynakları Daire Başkanlığı	03.05.2010 14.06.2010	Aday Memurlar Temel, Hazırlayıcı Eğitim Kursu	Gelir İdaresi Başkanlığı Eğitim Merkezi Lalegül-Demetevler/Ankara	Veznedar, tahsildar, icra memuru	23
4	İnsan Kaynakları Daire Başkanlığı	17.05.2010 18.05.2010	VEDOP 2 İnsan Kaynakları Programı	Gelir İdaresi Başkanlığı Eğitim Merkezi Lalegül-Demetevler/Ankara	İnsan Kaynakları Müdürü	61
5	İnsan Kaynakları Daire Başkanlığı	05.07.2010 18.10.2010	13'üncü dönem Vergi Denetmen Yardımcısı Adayları Temel, Hazırlayıcı Eğitim Kursu	Gelir İdaresi Başkanlığı Eğitim Merkezi İstanbul Vergi Dairesi Başkanlığı İzmir Vergi Dairesi Başkanlığı	Vergi Denetmen Yardımcısı	461
6	İnsan Kaynakları Daire Başkanlığı	12.07.2010 16.07.2010	Mesleki Geliştirme Semineri	Mordoğan-İZMİR	Vergi Dairesi Müdürü	50
7	İnsan Kaynakları Daire Başkanlığı	09.08.2010 27.09.2010	Gelir Uzman Yardımcısı Adayları Temel, Hazırlayıcı Eğitim Kursu	Gelir İdaresi Başkanlığı Eğitim Merkezi Lalegül-Demetevler/Ankara	Gelir Uzman Yardımcısı (Mühendislik mezunu)	16
8	İnsan Kaynakları Daire Başkanlığı	29.09.2010 12.11.2010	Gelir Uzman Yardımcısı Adayları Temel, Hazırlayıcı Eğitim Kursu	Gelir İdaresi Başkanlığı Eğitim Merkezi Lalegül-Demetevler/Ankara	Gelir Uzman Yardımcısı (İstatistik mezunu)	25
9	İnsan Kaynakları Daire Başkanlığı	10.10.2010 15.10.2010	Vergi Dairesi Müdür Yardımcıları Semineri	Side-ANTALYA	Vergi Dairesi Müdür Yardımcısı	200
10	İnsan Kaynakları Daire Başkanlığı	20.12.2010 24.12.2010	İNKA-İnsan Kaynakları Programı Semineri	Sandıklı-AFYONKARAHİSAR	Vergi Dairesi Başkanlıkları İnsan Kaynakları Grup Müdürü, İnsan Kaynakları Müdürü ve İlgili Personel	90
11	İnsan Kaynakları Daire Başkanlığı	27.12.2010 31.12.2010	İNKA-İnsan Kaynakları Programı Semineri	Sandıklı-AFYONKARAHİSAR	Defterdarlıklar Personel Müdürü ve İlgili Personel	104
					TOPLAM	1357

5. Sunulan Hizmetler

5.1. Mevzuat Çalışmaları

Gelir İdaresi Başkanlığı'nın görev ve fonksiyonları ile ilgili olarak 2010 yılında çıkarılan kanun, Bakanlar Kurulu Kararı, Yönetmelik ile Başkanlığımızca hazırlanan genel tebliğ, sirküler, iç genelge ve genel yazılara ilişkin bilgiler aşağıda tarih sırasına göre yer almaktadır.

5.1.1. Kanunlar

✓ **05.02.2010 tarihli ve 27484 sayılı Resmi Gazetede yayımlanan 5951 sayılı Amme Alacaklarının Tahsil Usulü Hakkında Kanun İle Bazı Kanunlarda Değişiklik Yapılmasına Dair Kanunun;**

◆ **3 üncü maddesi ile 492 sayılı Harçlar Kanununa** ekli (8) sayılı tarifenin "XI- Finansal Faaliyet Harçları" bölümünün (1) numaralı bendi değiştirilmiş olup (2) numaralı bendi yürürlükten kaldırılmıştır.

✓ **09.03.2010 tarihli ve 27516 sayılı Resmi Gazetede yayımlanan 5953 Sayılı Arsa Üretimi Ve Değerlendirilmesi Hakkında Kanun İle Bazı Kanunlarda Değişiklik Yapılmasına Dair Kanunun;**

◆ **2 nci maddesi ile 1319 sayılı Emlak Vergisi Kanununun** 14 üncü maddesine (i) bendi eklenmiş olup yürürlük tarihi ise 09.03.2010 olarak belirlenmiştir. Söz konusu bent ile Toplu Konut İdaresi Başkanlığına ait arazi ve arsaların kiraya verilmemek şartıyla emlak vergisinden daimi olarak muaf tutulacağı hükme bağlanmıştır.

✓ **01.08.2010 tarihli ve 27659 sayılı Resmi Gazetede yayımlanan 6009 sayılı Gelir Vergisi Kanunu ile Bazı Kanun ve Kanun Hükmünde Kararnelerde Değişiklik Yapılmasına Dair Kanunun;**

◆ **1 inci maddesi ile 6802 sayılı Gider Vergileri Kanununun** 28 inci maddesinin üçüncü fıkrası "90 sayılı Kanun Hükmünde Kararnemeye göre ikraz işleriyle uğraşanlarla ikinci fıkrada belirtilen muamele ve hizmetlerden herhangi birini esas iştiğal konusu olarak yapanlar bu Kanunun uygulanmasında banker sayılırlar. Bir şahsın münhasıran altın alım ve satımı ile uğraşması banker sayılmasını gerektirmez." şeklinde değiştirilmiştir.

◆ **2 nci maddesi ile 6802 sayılı Gider Vergileri Kanununun** 29 uncu maddesinin birinci fıkrasının (p) bendinde yer alan "Arbitraj muameleleri" ibaresi "Arbitraj muameleleri ile Türkiye'de kurulu borsalarda gerçekleştirilen vadeli işlem ve opsiyon sözleşmelerine ilişkin muameleler" şeklinde değiştirilmiştir. (6009 sayılı Kanunun 2 nci maddesi 02.09.2010 tarihinde yürürlüğe girmiştir.)

◆ **3 üncü maddesi ile 193 sayılı Gelir Vergisi Kanununun** 103 üncü maddesi aşağıdaki şekilde değiştirilmiştir;

"Gelir vergisine tabi gelirler;

- 8.800 TL'ye kadar % 15
- 22.000 TL'nin 8.800 TL'si için 1.320 TL, fazlası % 20
- 50.000 TL'nin 22.000 TL'si için 3.960 TL (ücret gelirlerinde 76.200 TL'nin 22.000 TL'si için 3.960 TL), fazlası % 27
- 50.000 TL'den fazlasının 50.000 TL'si için 11.520 TL (ücret gelirlerinde 76.200 TL'den fazlasının 76.200 TL'si için 18.594 TL), fazlası % 35 oranında vergilendirilir."

◆ **4 üncü maddesi ile 193 sayılı Gelir Vergisi Kanununun Geçici 67 nci maddesinin;**

(1) numaralı fıkrasının birinci paragrafında yer alan "Dar mükellef gerçek kişi ve kurumlar için bu oran %0 olarak uygulanır." cümlesi " 5520 sayılı Kurumlar Vergisi Kanununun 2 nci maddesinin

birinci fıkrası kapsamındaki mükellefler ile münhasıran menkul kıymet ve diğer sermaye piyasası aracı getirileri ile değer artışı kazançları elde etmek ve bunlara bağlı hakları kullanmak amacıyla faaliyette bulunan mükelleflerden 2499 sayılı Sermaye Piyasası Kanununa göre kurulan yatırım fonları ve yatırım ortaklıklarıyla benzer nitelikte olduğu Maliye Bakanlığınca belirlenenler için bu oran %0 olarak uygulanır." şeklinde değiştirilmiştir.

(17) numaralı fıkrasında yer alan "her bir kazanç" ibaresi "her bir sermaye piyasası aracı, kazanç" şeklinde değiştirilmiştir.

Söz konusu Kanunla 193 sayılı Kanunun geçici 67 nci maddesinin (1) numaralı fıkrasının birinci paragrafında yapılan değişiklikle, 5520 sayılı Kurumlar Vergisi Kanununun 2 nci maddesinin birinci fıkrası kapsamındaki mükellefler ile münhasıran menkul kıymet ve diğer sermaye piyasası aracı getirileri ile değer artışı kazançları elde etmek ve bunlara bağlı hakları kullanmak amacıyla faaliyette bulunan mükelleflerden 2499 sayılı Sermaye Piyasası Kanununa göre kurulan yatırım fonları ve yatırım ortaklıklarıyla benzer nitelikte olduğu Maliye Bakanlığınca belirlenenlerin bu kapsamda elde ettikleri gelirleri üzerinden banka ve aracı kurumların yapmakla yükümlü oldukları tevkifat 01.10.2010 tarihinden itibaren geçerli olmak üzere %0 olarak belirlenmiştir.

193 sayılı Kanunun geçici 67 nci maddesinin (17) numaralı fıkrasında yapılan değişiklikle, bu madde kapsamında yer alan tevkifat oranlarının değiştirilmesine ilişkin Bakanlar Kuruluna verilen yetki, sermaye piyasasında ortaya çıkacak değişiklikleri de kavrayabilmek adına her bir sermaye piyasası aracı, kazanç ve irat türünü kapsayacak şekilde genişletilmiştir.

◆ 5 inci maddesi ile 193 sayılı Gelir Vergisi Kanununun;

Geçici 69 uncu maddesinin birinci fıkrasında yer alan "yine bu tarihteki mevzuat hükümleri (vergi oranına ilişkin hükümler dâhil) çerçevesinde kazançlarından indirebilirler." ibaresi "yine bu tarihteki mevzuat hükümleri (bu Kanunun geçici 61 inci maddesinin ikinci fıkrasında yer alan vergi oranına ilişkin hüküm dâhil) çerçevesinde kazançlarından indirebilirler." şeklinde değiştirilmiş ve bu ibareden sonra gelmek üzere "Şu kadar ki, vergi matrahlarının tespitinde yatırım indirimi istisnası olarak indirim konusu yapılacak tutar, ilgili kazancın %25'ini aşamaz. Kalan kazanç üzerinden yürürlükteki vergi oranına göre vergi hesaplanır." cümleleri eklenmiştir.

193 sayılı Kanunun geçici 69 uncu maddesinde yapılan değişiklikle; gelir ve kurumlar vergisi mükelleflerinin, 31.12.2005 tarihi itibarıyla mevcut olup, kazancın yetersiz olması nedeniyle indiremedikleri devreden yatırım indirimi istisnası tutarlarını (2006, 2007 ve 2008 yıllarında yararlandıkları tutarlardan kalan kısmı), endekslemiş değerleri ile birlikte 2010 ve müteakip yıllarda elde ettikleri kazançlardan indirebilmelerine imkan sağlanmış olup, yatırım indirimi istisnası tutarı ilgili kazancın %25'i ile sınırlı tutulmuştur.

◆ 7 nci maddesi ile 213 sayılı Vergi Usul Kanununa;

107/A maddesi eklenmiştir. Söz konusu madde gereğince, bu Kanun hükümlerine göre tebliğ yapılacak kimselere, 93 üncü maddede sayılan usullerle bağlı kalınmaksızın, tebliğe elverişli elektronik bir adres vasıtasıyla elektronik ortamda tebliğ yapılabilecektir.

Ayrıca Maliye Bakanlığı, elektronik ortamda yapılacak tebliğe ilgili her türlü teknik altyapıyı kurmaya veya kurulmuş olanları kullanmaya, tebliğe elverişli elektronik adres kullanma zorunluluğu getirmeye ve kendisine elektronik ortamda tebliğ yapılacakları ve elektronik tebliğe ilişkin diğer usul ve esasları belirlemeye yetkili kılınmıştır.

◆ 8 inci maddesi ile 213 sayılı Vergi Usul Kanununun 114 üncü maddesinin ikinci fıkrası; "Şu kadar ki, vergi dairesince matrah takdiri için takdir komisyonuna başvurulması, zamanaşımını durdurur. Duran zamanaşımı mezkûr komisyon kararının vergi dairesine tevdiini takip eden günden

itibaren kaldığı yerden işlemeye devam eder. Ancak işlemeyen süre her hâl ve takdirde bir yıldan fazla olamaz." şeklinde değiştirilmiştir.

◆ **9 uncu maddesi ile 213 sayılı Vergi Usul Kanununun** 140 ıncı maddesinin birinci fıkrasının (1) numaralı bendinden sonra gelmek üzere aşağıdaki (2) numaralı bent eklenmiş, mevcut (2) ve (3) numaralı bentler (3) ve (4) numaralı bentler olarak teselsül ettirilmiş, aynı fıkraya aşağıdaki (5) ve (6) numaralı bentler ile maddenin sonuna **aşağıdaki fıkralar eklenmiştir;**

"2. Vergi incelemesine başlanıldığı hususunu bir tutanağa bağlayarak bir örneğini nezdinde vergi incelemesi yapılan verirler. Ayrıca, tutanağın bir örneğini bağlı olduğu birime, diğer örneğini de ilgili vergi dairesine gönderirler.

5. Vergi kanunlarıyla ilgili kararname, tüzük, yönetmelik, genel tebliğ ve sirkülere aykırı vergi inceleme raporu düzenleyemezler. Ancak, bu düzenlemelerin vergi kanunlarına aykırı olduğu kanaatine varırsa bu hususu bağlı oldukları birimler aracılığıyla Gelir İdaresi Başkanlığı'na düzenleyecekleri bir rapor ile bildirirler.

6. İncelemeye başlanıldığı tarihten itibaren, tam inceleme yapılması halinde en fazla bir yıl, sınırlı inceleme yapılması halinde ise en fazla altı ay içinde incelemeleri bitirmeleri esastır. Bu süreler içinde incelemenin bitirilememesi halinde ek süre talep edilebilir. Bu talep vergi incelemesine yetkili olanların bağlı olduğu birim tarafından değerlendirilir ve altı ayı geçmemek üzere ek süre verilebilir. Bu durumda, vergi incelemesi yapmaya yetkili olanların bağlı olduğu birim tarafından incelemenin bitirilememe nedenleri yazılı olarak nezdinde inceleme yapılan bildirilir. Vergi incelemesi yapmaya yetkili olanların bağlı olduğu birimler vergi incelemesinin öngörülen süreler içinde bitirilmesi için gerekli tedbirleri alırlar.

Maliye müfettişleri, hesap uzmanları ile bunların yardımcıları ve gelirler kontrolörleri ile stajyer gelirler kontrolörleri tarafından düzenlenen vergi inceleme raporları, işleme konulmak üzere ilgili vergi dairesine tevdi edilmeden önce, vergi incelemesine yetkili olanların bağlı olduğu birimler nezdinde meslekte on yılını tamamlamış en az üç kişiden oluşturulacak rapor değerlendirme komisyonları tarafından vergi kanunları ile bunlara ilişkin kararname, tüzük, yönetmelik, genel tebliğ, sirküler ve özelgelere uygunluğu yönünden değerlendirilir. İncelemeyi yapanla komisyon arasında uyuşmazlık oluşması halinde uyuşmazlığa konu vergi inceleme raporları üst değerlendirme mercii olarak, Maliye Bakanlığınca belirlenen tutarları aşan tarhiyat önerisi içeren vergi inceleme raporları ise doğrudan, Maliye Teftiş Kurulu Başkanlığı, Hesap Uzmanları Kurulu Başkanlığı ve Gelirler Kontrolörleri Başkanlığı bünyesinde oluşturulan rapor değerlendirme komisyonlarının üyeleri arasından görevlendirilecek üçer üyeden oluşan dokuz kişilik merkezi rapor değerlendirme komisyonu tarafından vergi kanunları ile bunlara ilişkin kararname, tüzük, yönetmelik, genel tebliğ, sirküler ve özelgelere uygunluğu yönünden değerlendirilir. İncelemeyi yapanlar, bu komisyon tarafından yapılacak değerlendirmeye uygun olarak düzenleyecekleri vergi inceleme raporlarını işleme konulmak üzere bağlı oldukları birime tevdi ederler.

135 inci madde ile vergi incelemesi yapmaya yetkili kılınan diğer memurlar tarafından düzenlenen vergi inceleme raporları, Başkanlığımız merkez ve taşra birimlerinde oluşturulacak rapor değerlendirme komisyonları tarafından değerlendirilir.

Merkezi Rapor Değerlendirme Komisyonu ile diğer rapor değerlendirme komisyonları yaptıkları değerlendirme sırasında, verilmiş bir özelgenin 369 uncu maddenin birinci fıkrası kapsamında olduğu kanaatine varmaları halinde, söz konusu özelge, Merkezi Rapor Değerlendirme Komisyonundan üç üye ile 413 üncü maddeye göre oluşturulan komisyondan iki üyenin katılımıyla oluşturulacak beş kişilik bir komisyon tarafından değerlendirilir. Bu komisyonca verilen kararlar, ilgili rapor değerlendirme komisyonu ile incelemeye yetkili olanı bağlar.

Bu maddede yazılı komisyonların başkan ve üyelerine her toplantı günü için (1000) gösterge rakamının memur aylık katsayısıyla çarpımı sonucu bulunacak tutar üzerinden toplantı ücreti ödenir. Bu şekilde ödenecek toplantı ücretinin bir aylık tutarı (5000) gösterge rakamının memur aylık katsayısıyla çarpımı sonucu bulunacak tutarı aşamaz.

Bu maddede belirlenen esaslar çerçevesinde, vergi incelemelerinde uyulacak diğer usul ve esaslar, komisyonların teşekkülü ile çalışma usul ve esasları ve Merkezi Rapor Değerlendirme Komisyonu tarafından doğrudan değerlendirmeye tabi tutulacak vergi inceleme raporlarının tutarları, Vergi İnceleme ve Denetim Koordinasyon Kurulunun önerisi üzerine Maliye Bakanlığınca çıkarılan yönetmelikle belirlenir."

◆ 11 inci maddesi ile 213 sayılı Vergi Usul Kanununun 353 üncü maddesinin (8) numaralı bendinin sonuna aşağıdaki cümle eklenmiştir;

"Ancak, bu bent uyarınca kesilecek özel usulsüzlük cezasının toplamı bir takvim yılı içinde 114.000 TL'yi aşamaz."

◆ 12 nci maddesi ile 213 sayılı Vergi Usul Kanununun mükerrer 355 inci maddesinin dördüncü fıkrasının sonuna aşağıdaki cümle eklenmiş ve beşinci fıkrasında yer alan "15 gün" ibareleri "30 gün", "1/4" ibaresi "1/10", "1/2" ibaresi "1/5", altıncı fıkrasında yer alan "1/2" ibaresi "1/5" şeklinde değiştirilmiştir.

"Ancak, bu fıkra uyarınca bir takvim yılı içinde kesilecek özel usulsüzlük cezasının toplamı 770.000 TL'yi geçemez."

◆ 13 üncü maddesi ile 213 sayılı Vergi Usul Kanununun 367 nci maddesinin birinci fıkrası aşağıdaki şekilde değiştirilmiştir;

"Yaptıkları inceleme sırasında 359 uncu maddede yazılı suçların işlendiğini tespit eden maliye müfettişleri, hesap uzmanları ile bunların yardımcıları ve gelirler kontrolörleri ile stajyer gelirler kontrolörleri tarafından ilgili rapor değerlendirme komisyonunun mütalaasıyla doğrudan doğruya ve vergi incelemesine yetkili olan diğer memurlar tarafından ilgili rapor değerlendirme komisyonunun mütalaasıyla vergi dairesi başkanlığı veya defterdarlık tarafından keyfiyetin Cumhuriyet başsavcılığına bildirilmesi mecburidir."

◆ 14 üncü maddesi ile 213 sayılı Vergi Usul Kanununun 369 uncu maddesi aşağıdaki şekilde değiştirilmiştir;

"Yetkili makamların mükellefin kendisine yazı ile yanlış izahat vermiş olmaları veya bir hükmün uygulanma tarzına ilişkin bir içtihadın değişmiş olması halinde vergi cezası kesilmez ve gecikme faizi hesaplanmaz.

Bir hükmün uygulanma tarzı hususunda yetkili makamların genel tebliğ veya sirkülerde değişiklik yapmak suretiyle görüş ve kanaatini değiştirmesi halinde, oluşan yeni görüş ve kanaate ilişkin genel tebliğ veya sirküler yayımlandığı tarihten itibaren geçerli olup, geriye dönük olarak uygulanamaz. Şu kadar ki, bu hüküm yargı mercileri tarafından iptal edilen genel tebliğ ve sirküler hakkında uygulanmaz."

◆ 15 inci maddesi ile 213 sayılı Vergi Usul Kanununun 413 üncü maddesi;

"Mükellefler, Gelir İdaresi Başkanlığı'ndan veya bu hususta yetkili kıldığı makamlardan, vergi durumları ve vergi uygulaması bakımından müphem ve tereddüdü mucip gördükleri hususlar hakkında yazı ile izahat isteyebilir.

Gelir İdaresi Başkanlığı, kendisinden istenecek izahatı özelge ile cevaplandırabileceği gibi, aynı durumda olan tüm mükellefler bakımından uygulamaya yön vermek ve açıklık getirmek üzere sirküler de yayımlayabilir.

Sirküler ve özelgeler, Gelir İdaresi Başkanlığı bünyesinde, Gelir İdaresi Başkanı veya temsil edeceği bir başkan yardımcısının başkanlığında en az üç daire başkanından müteşekkil bir komisyon marifetiyle oluşturulur.

Söz konusu komisyonda oluşturulmuş sirküler veya özelgeler ile konu, kapsam ve ilgili olduğu mevzuat bakımından tamamen aynı mahiyeti taşıyan bir hususta izahat talebinde bulunulması halinde, komisyon tarafından oluşturulan sirküler veya özelgelere uygun olmak şartıyla Gelir İdaresi Başkanlığı taşra teşkilatı tarafından da özelgeler verilebilir.

Sirküler ve vergi mahremiyetine ilişkin hükümler göz önünde bulundurulmak şartıyla özelgeler, Gelir İdaresi Başkanlığı tarafından internet ortamında yayımlanır.

Bu maddenin uygulanmasına ilişkin usul ve esaslar Maliye Bakanlığınca çıkarılan yönetmelikle belirlenir." şeklinde değiştirilmiştir.

◆ **16 ncı maddesi ile 213 sayılı Vergi Usul Kanununa;**

Geçici 28 inci madde eklenmiş olup, bu madde ile 1.1.2005 tarihinden önceki dönemlere ilişkin olarak, maddenin yürürlüğe girdiği tarihten önce matrah takdiri için takdir komisyonuna sevk edilmiş olup, komisyonca takdir edilen matrah üzerinden 31.12.2012 tarihine kadar tarh ve tebliğ edilmeyen vergilerin zamanaşımına uğrayacağı hükme bağlanmıştır. Öte yandan bu hükmün, 374 üncü maddede yer alan ceza kesmede zamanaşımı açısından da uygulanacağı hüküm altına alınmıştır.

◆ **17 nci maddesi ile 488 sayılı Damga Vergisi Kanununda aşağıdaki değişiklikler yapılmıştır;**

488 sayılı Damga Vergisi Kanununa ekli 2 sayılı Tablonun "III - İşçiler, çiftçiler ve göçmenlerle ilgili kâğıtlar" başlıklı bölümüne 10 numaralı fıkra eklenerek "Tarımsal destekleme programları kapsamında hibe desteği sağlanması uygun görülen yatırım projelerine ilişkin olarak proje sahipleri ile Tarım ve Köy İşleri Bakanlığı arasında düzenlenen kâğıtlar. " damga vergisinden istisna edilmiştir.

Anılan Kanuna ekli 2 sayılı Tablonun "IV - Ticari ve medeni işlemlerle ilgili kâğıtlar" başlıklı bölümünün 30 numaralı fıkrasında yer alan "4077 sayılı Tüketicinin Korunması Hakkında Kanunun 10 uncu maddesi çerçevesinde tüketici finansman şirketlerince kullanılacak tüketici kredilerinin" ibaresi "Finansman şirketlerince kullanılacak kredilerin" şeklinde değiştirilmiştir. Yapılan düzenleme ile tüketici finansman şirketlerince kullanılacak tüm kredilerin temini ve geri ödenmesi amacıyla düzenlenecek kâğıtlar damga vergisinden istisna edilmiştir.

Anılan Kanuna ekli 2 sayılı Tablonun "IV - Ticari ve medeni işlemlerle ilgili kâğıtlar" başlıklı bölümünün 33 numaralı fıkrası "Ekici ve alıcı arasında düzenlenen tütün alım satımı mukavelenameleri ile 5488 sayılı Tarım Kanunu çerçevesinde, üretici ve alıcı arasında düzenlenen tarımsal üretim sözleşmeleri ve bunlara ilişkin rehin senetleri" şeklinde değiştirilmiştir. Yapılan düzenleme 5488 sayılı Tarım Kanunu çerçevesinde tarım ürünlerine ilişkin olarak üretici ile alıcı arasında düzenlenen tarımsal üretim sözleşmeleri ve bunlara ilişkin rehin senetleri damga vergisinden istisnası edilmiştir.

◆ **18 inci maddesi ile 492 sayılı Harçlar Kanununun 28 inci maddesinin (a) bendinde değişiklik yapılmış olup aynı Kanunun 19 uncu maddesiyle 492 sayılı Harçlar Kanununun 123 üncü maddesinin sonuna "keşif harcı" ve "haciz, teslim ve satış harcı" bakımından harçtan muafiyete ilişkin hükümlerin uygulanamayacağına dair fıkra ile aynı Kanunun 20 nci maddesiyle 492 sayılı Kanunun (1) sayılı Tarifesinin "(A) Mahkeme Harçları" bölümüne (V) numaralı fıkra ve (1) sayılı Tarifesinin "(B) İcra ve iflas harçları" bölümüne (III) numaralı fıkra eklenmiştir.**

◆ **28 inci maddesi ile 3065 sayılı Katma Değer Vergisi Kanununun** 17 nci maddesinin (2) numaralı fıkrasının (a) bendinin sonunda yer alan “teslim ve hizmetleri” ibaresi “teslim ve hizmetleri ile bunlardan sağlık hizmeti sunanların teşhis ve tedaviye yönelik olarak birbirlerine yapacakları teslim ve hizmetler” şeklinde değiştirilmiştir.

◆ **43 üncü maddesi ile 5520 sayılı Kurumlar Vergisi Kanununun;**

4 üncü maddesinin Birinci fıkrasının (b) bendinin sonuna “(Bunlardan sağlık hizmeti sunanların teşhis ve tedaviye yönelik olarak birbirlerine yapacakları mal ve hizmet satışları bu muafiyeti ortadan kaldırmaz.)” cümlesi eklenmiş,

4 üncü maddesinin (l) bendi “Yabancı ülkeler veya uluslararası finans kuruluşları ile yapılan malî ve teknik işbirliği anlaşmaları çerçevesinde yalnızca kredi teminatı sağlamak üzere kurulmuş olup bu faaliyetlerinden elde ettikleri kazançları teminat sorumluluk fonlarına ekleyen ve sahip oldukları fonları ortaklarına dağıtmaksızın, kredi sağlayan banka ve kuruluşlara yatıran kurumlar.” şeklinde değiştirilmiş,

5 inci maddesinin birinci fıkrasının (i) bendinin sonuna “Bu bent hükümleri, 29.6.2004 tarihli ve 5200 sayılı Tarımsal Üretici Birlikleri Kanununa göre kurulan Birliklerin üyeleri ile yaptıkları muameleler hakkında da uygulanır.” fıkrası eklenmiştir.

◆ **Geçici 5 nci maddesi ile 5838 sayılı Bazı Kanunlarda Değişiklik Yapılması Hakkında Kanunun Geçici 2 nci maddesinde değişiklik yapılması sonucunda,**

Ekonomik ömrünü doldurmuş model yılı 1979 ve daha eski olan taşıtların kayıt ve tescillerinin silinmesi suretiyle il özel idarelerine veya MKEK hurda müdürlüklerine teslim edilmesi halinde, bu kapsamda kayıt ve tescili silinecek taşıta ilişkin 31.12.2011 tarihine kadar tahakkuk etmiş ve ödenmemiş olan motorlu taşıtlar vergisi ile bu vergiye ilişkin gecikme zammı, gecikme faizi, vergi cezaları ve 28.02.2009 tarihine kadar tescil plakasına kesilen idari para cezalarının terkin edileceği,

Mevcut olmayan veya herhangi bir nedenle motorlu taşıt vasfını kaybetmiş olup model yılı 1998 ve daha eski olan taşıtların motorlu taşıtlar vergilerinin 1/4'ünün 31.12.2011 tarihine kadar ödenmesi şartıyla, kalan vergi aslı, gecikme zammı, gecikme faizi, vergi cezaları ve tescil plakasına kesilen idari para cezalarının tamamının tahsilinden vazgeçileceği,

05.07.2003 tarihinden önce trafikten çekme belgesi alınan taşıtlara ilişkin trafikten çekme tarihinden 05.07.2003 tarihine kadar olan vergilendirme dönemine ilişkin olup ödenmemiş olan vergi aslı, gecikme zammı, gecikme faizi, vergi cezaları ve tescil plakasına kesilen idari para cezalarının terkin edileceği,

25.05.1997 tarihinden önce noter satış senediyle satışı yapılan ancak 25.05.1997 tarihinden sonra alıcı adına tescil kaydı yapılan taşıttan dolayı düzeltmenin yapıldığı tarihten önce satıcılar adına tahakkuk eden motorlu taşıtlar vergisi tutarlarından düzeltme zamanaşımına uğramış ancak tahsil zamanaşımına uğramamış olanların terkin edileceği hüküm altına alınmıştır.

5.1.2. Bakanlar Kurulu Kararları

✓ **27.02.2010 tarih ve 27506 sayılı Resmi Gazete’de yayımlanan 2010/135 sayılı Bakanlar Kurulu Kararının** 1 inci maddesi ile 4760 sayılı Özel Tüketim Vergisi Kanununa ekli (I) sayılı listenin (A) cetvelinde yer alan 2711.19.00.00.11 G.T.İ.P. numaralı “Sıvılaştırılmış Petrol Gazı (L.P.G.) Diğerleri”nin, aerosol üretiminde kullanılmak üzere tesliminde özel tüketim vergisi tutarı sıfıra indirilmiştir.

✓ **20.06.2010 tarihli ve 27617 sayılı Resmi Gazete’de yayımlanan 2010/512 sayılı Bakanlar Kurulu Kararı** ile 492 sayılı Harçlar Kanununun eki (6) sayılı tarifinin “I- Pasaport Harçları” başlıklı bölümünde yer alan maktu harç tutarları yeniden belirlenmiştir.

✓ **25.07.2010 tarih ve 27652 sayılı Resmi Gazete’de yayımlanan 2010/668 sayılı Bakanlar Kurulu Kararının;**

1 inci maddesi ile 4760 sayılı Özel Tüketim Vergisi Kanununa ekli (I) sayılı listenin (B) cetvelinde yer alan malların aynı Kanunun 8 inci maddesinin (1) numaralı fıkrası uyarınca tesliminde, birimi itibariyle bu mallar için yürürlükte olan özel tüketim vergisi tutarı uygulanacağı ve bu tutarın G.T.İ.P. numaraları belirlenmiş mallar itibariyle gösterilen orana göre hesaplanacak vergi tutarının tecil edileceği belirtilmiştir.

Oranların uygulanması sonucunda ortaya çıkan tecil edilecek vergi tutarlarında, virgülden sonraki 4 hanenin dikkate alınacağı, 5 inci hanedeki rakamlar 5'ten küçükse dikkate alınmayacağı, 5 veya 5'ten büyük ise 4 üncü hanedeki rakamın bir üst rakama tamamlanacağı belirlenmiştir.

✓ **30.09.2010 tarih ve 27715 sayılı Resmi Gazete’de yayımlanan 2010/926 sayılı Bakanlar Kurulu Kararı** ile 193 sayılı Gelir Vergisi Kanununun geçici 67 nci maddesinde yer alan bazı kazanç ve iratlara uygulanacak tevkifat oranlarına ilişkin 22.7.2006 tarihli ve 2006/10731 sayılı Kararnamenin eki Kararın 1 inci maddesinin birinci fıkrasının (a) bendinde değişiklik yapılmıştır

✓ **30.09.2010 tarih ve 27715 sayılı Resmi Gazete’de yayımlanan 2010/926 sayılı Bakanlar Kurulu Kararı** ile 22.07.2006 tarihli ve 2006/10731 sayılı Kararnamenin eki Kararda değişiklik yapılarak, 193 sayılı Gelir Vergisi Kanununun geçici 67 nci maddesinde yer alan bazı kazanç ve iratlardan yapılacak tevkifat oranları yeniden belirlenmiştir.

✓ **28.10.2010 tarih ve 27743 sayılı Resmi Gazete’de yayımlanan 2010/973 sayılı Bakanlar Kurulu Kararının** 1 inci maddesi ile 4760 sayılı Özel Tüketim Vergisi Kanununa ekli (III) sayılı listenin (A) cetvelinde yer alan malların vergi oranları ile asgari maktu vergi tutarları yeniden tespit edilmiştir.

✓ **28.10.2010 tarih ve 27743 sayılı Resmi Gazete’de yayımlanan 2010/974 sayılı Bakanlar Kurulu Kararının** 1 inci maddesi ile bankalar ve finansman şirketlerince kullanılan tüketici kredilerinde (ticari amaçla kullanılmamak kaydıyla gerçek kişilere kullandırılan krediler) kaynak kullanımını destekleme fonu kesintisi oranı % 15 olarak tespit edilmiştir.

✓ **29.12.2010 tarih ve 27800 sayılı Resmi Gazetede yayımlanan 2010/1182 sayılı Kararnamenin Eki Karar** ile 6802 sayılı Gider Vergileri Kanununun 33 üncü maddesinde yer alan banka ve sigorta muameleleri vergisi (BSMV) nispetleri hakkındaki 28.8.1998 tarihli ve 98/11591 sayılı Kararnamenin eki Kararın 1 inci maddesinin (e) bendinden sonra gelmek üzere aşağıdaki bentler eklenmiş ve mevcut (f) bendi (h) bendi olarak teselsül ettirilmiştir;

f) Yurt içinde Türk Lirası cinsinden ihraç edilen tahvillerin geri alım ve satım taahhüdü ile iktisap veya elden çıkarılması karşılığında lehe alınan paralar üzerinden % 1.

g) Yurt içinde Türk Lirası cinsinden ihraç edilen tahvillerin vadesi beklenilmeksizin satışı nedeniyle lehe alınan paralar üzerinden % 1.

Bu Karar 29.12.2010 tarihinde yürürlüğe girmiştir.

✓ **29.12.2010 tarih ve 27800 sayılı Resmi Gazete’de yayımlanan 2010/1182 Karar Sayılı Bakanlar Kurulu Kararı** ile 193 sayılı Gelir Vergisi Kanununun 94 üncü ve geçici 67 nci maddelerinde ve 5520 sayılı Kurumlar Vergisi Kanununun 15 inci ve 30 uncu maddelerinde yer alan tevkifat oranları ile 6802 sayılı Gider Vergileri Kanununun 33 üncü maddesinde yer alan banka ve sigorta muameleleri vergisi nispetleri yeniden belirlenmiştir.

5.1.3. Yönetmelikler

- ✓ **28.08.2010 tarih ve 27686 sayılı Resmi Gazetede yayımlanan Mükelleflerin İzahat Taleplerinin Cevaplandırılmasına Dair Yönetmelikle**, mükelleflerin ve vergi sorumlularının vergi durumları ve vergi uygulaması bakımından müphem ve tereddüdü mucip gördükleri hususlar hakkında yazı ile isteyecekleri izahatın özelge tayin edilmek veya sirküler yayımlanmak suretiyle cevaplanmasına ilişkin usul ve esaslar belirlenmiştir.
- ✓ **31.12.2010 tarih ve 27802 sayılı Resmi Gazetede yayımlanan Vergi İnceleme ve Denetim Koordinasyon Kurulunun Çalışma Usul ve Esasları Hakkında Yönetmelikle**, Koordinasyon Kurulunun kimlerden oluşacağı, kanundan gelen görev ve yetkileri, toplanma ve çalışma esasları belirlenmiştir.
- ✓ **31.12.2010 tarih ve 27802 sayılı Resmi Gazetede yayımlanan Vergi İnceleme ve Denetim Planının Hazırlanması, Uygulanması ve Sonuçlarının İzlenmesine İlişkin Usul ve Esaslar Hakkında Yönetmelikle**, Gelir İdaresi Başkanlığı, Maliye Teftiş Kurulu Başkanlığı, Hesap Uzmanları Kurulu Başkanlığı ile Vergi Usul Kanununun 135 inci maddesinde sayılan vergi incelemesine yetkili olanların uygulayacağı Yıllık Vergi İnceleme ve Denetim Planının hazırlanması, uygulanması ve sonuçlarının izlenmesine ilişkin hususlar açıklanmıştır.
- ✓ **31.12.2010 tarih ve 27802 sayılı Resmi Gazetede yayımlanan Vergi İncelemelerinde Uyulacak Usul ve Esasları Hakkında Yönetmelikle**, vergi incelemesine yetkili olanlarca uyulması gereken usul ve esaslar, vergi incelemesinde süreler ile işe başlama ve işe başlama tutanağının içeriği, defter ve belgelerin alınmasına ilişkin usuller, incelemenin yapılacağı yer, çalışma saatleri, vergi mahremiyetinin korunması esasları, inceleme tutanaklarında yer alacak unsurlar belirlenmiştir.
- ✓ **31.12.2010 tarih ve 27802 sayılı Resmi Gazetede yayımlanan Rapor Değerlendirme Komisyonlarının Teşekkülü ile Çalışma Usul ve Esasları Hakkında Yönetmelikle**, vergi incelemesine yetkili olanlarca düzenlenen vergi inceleme raporlarının; vergi kanunları ile bunlara ilişkin kararname, tüzük, yönetmelik, genel tebliğ, sirküler ve özelgelere uygunluğu ile maddi hata ve usul hatası içerip içermediği yönünden değerlendirilmesi amacıyla, rapor değerlendirme komisyonlarının oluşturulmasına ve bunların çalışma usul ve esaslarına ilişkin düzenlemeler yapılmıştır.

5.1.4. Tebliğler

- ✓ **15.01.2010 tarih ve 27463 sayılı Resmi Gazete’de yayımlanan 394 Sıra No.lu Vergi Usul Kanunu Genel Tebliği** ile borsada rayici olmayan yabancı paraların, Vergi Usul Kanunu gereğince 2009 yılı için yapılacak değerlemelerine esas olmak üzere, aynı Kanunun 280 inci maddesinin ikinci ve üçüncü fıkralarında yer alan hükümlere dayanılarak tespit olunan kurlara ilişkin açıklamalara yer verilmiştir
- ✓ **16.01.2010 tarih ve 27464 sayılı Resmi Gazete’de yayımlanan 395 Sıra No.lu VUK Genel Tebliğinde**, mükelleflerin izahat taleplerinin cevaplandırılmasına ilişkin açıklamalar yer almıştır. (400 Sıra No.lu VUK Genel Tebliği ile yürürlükten kaldırılmıştır.)
- ✓ **06.03.2010 tarih ve 27513 sayılı Resmi Gazete’de yayımlanan 18 Seri No.lu Özel Tüketim Vergisi Genel Tebliği** sınıvlandırılmış petrol gazı (LPG)’nin aerosol üretiminde üretiminde kullanılmak üzere tesliminde, özel tüketim vergisi (ÖTV) tutarını sıfır olarak belirleyen 05.02.2010 tarih ve 2010/135 sayılı Bakanlar Kurulu Kararı’nın uygulama usul ve esasları hakkında açıklamalarda bulunulmuştur.
- ✓ **22.05.2010 tarih ve 27588 sayılı Resmi Gazete’de yayımlanan 4 Seri No.lu Vergi Kimlik Numarası Genel Tebliği** ile 4358 sayılı Kanunun 4 üncü maddesinin Maliye Bakanlığına verdiği yetkiye dayanılarak, yabancı kimlik numarası bulunan yabancıların 01.07.2010 tarihinden itibaren yabancı kimlik numaralarının vergi kimlik numarası olarak kullanılmasına ilişkin açıklamalara yer verilmiştir.

✓ **20.06.2010 tarih ve 27617 sayılı Resmi Gazete’de yayımlanan 62 Seri No.lu Harçlar Kanunu Genel Tebliği** ile konsolosluklarımızca döviz cinsinden alınmakta olan pasaport harç tutarlarının hesaplanmasına esas olmak üzere 61 Seri No’lu Harçlar Kanunu Genel Tebliği ile 0,4 olarak belirlenmiş olan emsal sayı 0,75 olarak yeniden tespit edilmiştir.

✓ **02.07.2010 tarih ve 27629 sayılı Resmi Gazete’de yayımlanan 398 Sıra No.lu Vergi Usul Kanunu Genel Tebliğinde**, ikmalen, re’sen veya idarece yapılan tarhiyatlar dolayısıyla kesinleşen vergi ve cezalar ile vadesi geçtiği halde ödenmemiş vergi ve cezaların açıklanmasına ilişkin usuller kapsamında açıklamaya dâhil olacak ve açıklamanın dışında tutulacak mükelleflere ve borçlara ilişkin bilgilere yer verilmiştir.

✓ **08.07.2010 tarih ve 27635 sayılı Resmi Gazete’de yayımlanan 399 Sıra No.lu Vergi Usul Kanunu Genel Tebliği** ile Vergi Usul Kanununun 315 inci maddesine istinaden Bakanlığımızca amortismanı tâbi iktisadi kıymetlere ilişkin faydalı ömür sürelerinin tespit ve ilan edildiği 333, 339, 365 ve 389 Sıra Numaralı Vergi Usul Kanunu Genel Tebliğlerinin uygulanmasına ilişkin düzenlemeler ile vergi dairesi başkanlıkları, defterdarlıklar ve vergi dairesi müdürlüklerinin yetkili makamın muvafakatini almadan vergi mahkemesi kararları aleyhine temyiz yoluna gidebilmelerine ilişkin limitlerle ilgili açıklamalara yer verilmiştir

✓ **09.07.2010 tarih ve 27636 sayılı Resmi Gazete’de yayımlanan 19 Seri No.lu Özel Tüketim Vergisi Genel Tebliği** ile 4760 sayılı Özel Tüketim Vergisi Kanunu uygulamasına ilişkin;

- Serbest Bölgeye ve Türkiye’de İkamet Etmeyen Yolculara Yapılan Teslimlerde ÖTV Uygulaması
- İhraç Kaydıyla Yapılan Teslimlerde Süre
- Tecil-Terkin Kapsamında Satılan Malların İadesi
- Petrol Rafinerilerinde Yakıt Olarak Kullanılan Mallarda ÖTV Uygulaması
- (I) Sayılı Listedeki Malların İthalinde Alınan Teminat
- Teminat Çözümü İşlemleri

hususlarında açıklamalar yapılmıştır.

✓ **29.07.2010 tarih ve 27656 sayılı Resmi Gazete’de yayımlanan 2 Seri No.lu Serbest Bölgeler Kanunu Genel Tebliği** ile 3218 sayılı Serbest Bölgeler Kanununun geçici 3 üncü maddesinin ikinci fıkrasının (b) bendinin uygulamasına ilişkin açıklamalara 12.3.2009 tarihli ve 27167 sayılı Resmi Gazete’de yayımlanan 1 Seri No.lu 3218 sayılı Serbest Bölgeler Kanunu Genel Tebliğinde yer verilmiş olup, anılan Tebliğ uyarınca mükelleflerin öngörülen şartları sağlayıp sağlamadıklarının tespit edilmesi amacıyla düzenlenmesi gereken Serbest Bölge Faaliyet Tasdik Raporunun ibraz süresine ilişkin açıklamalar yapılmıştır.

✓ **04.08.2010 tarih ve 27662 sayılı Resmi Gazete’de yayımlanan 274 Seri No.lu Gelir Vergisi Genel Tebliği** ile 6009 sayılı Gelir Vergisi Kanunu ile Bazı Kanun ve Kanun Hükmünde Kararnamelerde Değişiklik Yapılmasına Dair Kanunla, 193 sayılı Gelir Vergisi Kanununun 103 üncü maddesinde yer alan gelir vergisi tarifesi 1.1.2010 tarihinden geçerli olmak üzere değiştirilmiş olup, 1.1.2010 tarihi ile 6009 sayılı Kanunun Resmi Gazete’de yayımlandığı tarih olan 1.8.2010 arasındaki ücret ödemeleri için 6009 sayılı Kanunun yayımından önceki tarifeye göre yapılmış olan ancak, yeni tarifeye göre fazla kesilen gelir vergisi tevkifat tutarlarının ödenecek vergilerden mahsubu veya red ve iadesi ile eksik kesildiği tespit edilen vergilerin ilave olarak kesilmek suretiyle ödenmesi işlemlerinin nasıl yerine getirileceği hususlarıyla ilgili açıklamalar yapılmıştır.

✓ **26.08.2010 tarih ve 27684 sayılı Resmi Gazete’de yayımlanan 275 Seri No.lu Gelir Vergisi Genel Tebliği** ile 5258 sayılı Aile Hekimliği Pilot Uygulaması Hakkında Kanun uyarınca görevlendirilen aile hekimlerinin temizlik, sekreterlik, şoförlük gibi hizmetler için yanlarında çalıştıracakları hizmet erbabına yapılacak ücret ödemeleri, serbest meslek işleri dolayısıyla yapılan ödemeler ile işyerine ilişkin kira ödemeleri ve esnaf muaflığından yararlananlardan mal ve hizmet alımları karşılığında yapılan ödemelerden 193 sayılı Gelir Vergisi Kanunu uyarınca yapılacak gelir vergisi tevkifatıyla ilgili açıklamalar yapılmıştır.

- ✓ **07.09.2010 tarih ve 27695 sayılı Resmi Gazete’de yayımlanan 36 Seri No.lu Motorlu Taşıtlar Vergisi Genel Tebliğinde**, 6009 sayılı Gelir Vergisi Kanunu ile Bazı Kanun ve Kanun Hükmünde Kararnamelerde Değişiklik Yapılmasına Dair Kanunun Geçici 52 nci maddesiyle 5838 sayılı Kanunun Geçici 2 nci maddesinde yapılan değişikliklerin uygulanmasına ilişkin usul ve esaslar açıklanmıştır
- ✓ **01.10.2010 tarih ve 27716 sayılı Resmi Gazete’de yayımlanan 276 Seri No.lu Gelir Vergisi Genel Tebliğinde**, 23.7.2010 tarihli ve 6009 sayılı Gelir Vergisi Kanunu ile Bazı Kanun ve Kanun Hükmünde Kararnamelerde Değişiklik Yapılmasına Dair Kanunla 193 sayılı Gelir Vergisi Kanununun geçici 69 uncu maddesinde yapılan değişiklik üzerine, yatırım indirimi istisnası uygulamasına ilişkin açıklamalara yer verilmiştir.
- ✓ **01.10.2010 tarih ve 27716 sayılı Resmi Gazete’de yayımlanan 400 Sıra No.lu Vergi Usul Kanunu Genel Tebliği** ile 6009 sayılı Gelir Vergisi Kanunu ile Bazı Kanun ve Kanun Hükmünde Kararnamelerde Değişiklik Yapılmasına Dair Kanunla 213 sayılı Vergi Usul Kanununun 114, 353, mükerrer 355, 367, 369 ve 413 üncü maddelerinde yapılan değişikliklerle ilgili olarak açıklamalar yapılmıştır.
- ✓ **21.10.2010 tarih ve 27736 sayılı Resmi Gazete’de yayımlanan 2 Sıra No.lu Tahsilat Genel Tebliğinde**, 6183 sayılı Amme Alacaklarının Tahsil Usulü Hakkında Kanunun 48 inci maddesine göre tecil ve taksitlendirilen amme alacaklarına uygulanacak yıllık tecil faizi oranı ile aynı Kanunun 51 inci maddesi uyarınca ödeme müddeti içerisinde ödenmeyen amme alacaklarına vadenin bitim tarihinden itibaren uygulanacak gecikme zammı oranının belirlenmesine yönelik açıklamalar yer almaktadır
- ✓ **22.10.2010 tarih ve 27737 sayılı Resmi Gazete’de yayımlanan 87 Seri No.lu Gider Vergileri Genel Tebliğinde**; 6802 sayılı Kanunun 28 inci maddesinin üçüncü fıkrasında yer alan banker tanımında 6009 sayılı Kanunun 1 inci maddesi ile yapılan değişikliğe ilişkin açıklamalar, 6802 sayılı Kanunun 29 uncu maddesinin 6009 sayılı Kanunun 2 nci maddesi ile değişik (p) bendinde yer alan, “Türkiye’de kurulu borsalarda gerçekleştirilen vadeli işlem ve opsiyon sözleşmelerine ilişkin muameleler ve bu muameleler sonucu lehe alınan paraların” BSMV’den istisna tutulması hakkındaki açıklamalar, yer almaktadır.
- ✓ **12.11.2010 tarih ve 27757 sayılı Resmi Gazete’de yayımlanan 401 Sıra No.lu Vergi Usul Kanunu Genel Tebliği** ile Vergi Usul Kanununun mükerrer 298 inci maddesinin (B) fıkrasında yer alan hüküm uyarınca yeniden değerlendirme oranı tespit edilmiştir.
- ✓ **11.12.2010 tarih ve 27782 sayılı Resmi Gazetede yayımlanan 4 Sıra No.lu Tahsilat Genel Tebliğinde**, 1 Sıra No.lu Tahsilat Genel Tebliğinin bazı bölümlerinde yapılan değişikliklere ilişkin açıklamalar yapılmıştır.
- ✓ **25.12.2010 tarih ve 27796 sayılı Resmi Gazete’de yayımlanan 277 Seri No.lu Gelir Vergisi Tebliğinde**, 6009 sayılı Kanunun 4 üncü maddesiyle 193 sayılı Kanunun geçici 67 nci maddesinde yapılan değişiklikler ile 27.9.2010 tarihli ve 2010/926 sayılı Bakanlar Kurulu Kararıyla belirlenen tevkifat oranlarına ilişkin açıklamalara yer verilmiştir.
- ✓ **29.12.2010 tarih ve 27800 (6. Mükerrer) sayılı Resmi Gazetede yayımlanan 7 Seri No.lu Özel İletişim Vergisi Genel Tebliğinde**, 6802 sayılı Kanunun 39 uncu maddesi uyarınca mobil telefon aboneliğinin ilk tesisinde (operatör değişiklikleri hariç) maktu olarak alınan özel iletişim vergisi tutarı, 2010 yılına ilişkin yeniden değerlendirme oranında arttırılarak 01.01.2011 tarihinden itibaren uygulanmak üzere 34 TL olarak belirlenmiştir.
- ✓ **29.12.2010 tarih ve 27800 sayılı (6. mükerrer) Resmi Gazete’de yayımlanan 37 Seri No.lu Motorlu Taşıtlar Vergisi Genel Tebliğinde**, 01.01.2011 tarihinden itibaren geçerli olacak motorlu taşıtlar vergisi tutarlarına ilişkin yeniden değerlendirme oranında arttırılan tarifeler belirtilmiştir.
- ✓ **29.12.2010 tarih ve 27800 (6. Mükerrer) sayılı Resmi Gazetede yayımlanan 39 Seri No.lu Belediye Gelirleri Kanunu Genel Tebliği** ile konut, işyeri ve diğer şekillerde kullanılacak binalar için 2011 yılında uygulanacak çevre temizlik vergisi tutarlarına ilişkin açıklamalara yer verilmiştir.

✓ 29.12.2010 tarih ve 27800 (6. Mükerrer) sayılı Resmi Gazete'de yayımlanan 42 Seri No.lu Veraset ve İntikal Vergisi Kanunu Genel Tebliği ile 01.01.2011 tarihinden itibaren uygulanmak üzere; Veraset ve İntikal Vergisi Kanununun 4 üncü maddesinde yer alan maktu istisna miktarları ile 16 ncı maddesinde yer alan ve 2010 yılında uygulanan matrah dilim tutarlarının 2010 yılı için belirlenen yeniden değerlendirme oranında artırılmış tutarlarına göre yeniden düzenlenen veraset ve intikal vergisi tarifesine ilişkin hususlar açıklanmıştır.

✓ 29.12.2010 tarih ve 27800 sayılı Resmi Gazete'de yayımlanan 54 Seri No.lu Damga Vergisi Kanunu Genel Tebliği ile 488 sayılı Kanunun mükerrer 30 uncu maddesinin birinci fıkrası hükmü gereğince, Kanuna ekli (1) sayılı Tabloda yer alan ve 53 Seri No.lu Damga Vergisi Kanunu Genel Tebliği ile tespit edilen maktu vergiler (maktu ve nispi vergilerin asgari ve azami miktarlarını belirleyen hadler dâhil), yeniden değerlendirme oranında artırılmış ve 1.1.2011 tarihinden itibaren uygulanacak miktarları Tebliğ ekindeki (1) sayılı Tabloda gösterilmiş; ayrıca her bir kâğıttan alınacak damga vergisine ilişkin üst sınır yeniden değerlendirme oranında artırılarak 1.1.2011 tarihinden itibaren 1.251.383,40 Türk Lirası olarak belirlenmiştir.

✓ 29.12.2010 tarih ve 27800 (6. Mükerrer) sayılı Resmi Gazetede yayımlanan 56 Seri No.lu Emlak Vergisi Kanunu Genel Tebliği ile Bakanlığımız ve Bayındırlık ve İskan Bakanlığıyla müştereken hazırlanan 2011 yılında uygulanacak bina metre kare normal inşaat maliyet bedellerine ilişkin açıklamalara yer verilmiştir

✓ 29.12.2010 tarih ve 27800 (6. Mükerrer) sayılı Resmi Gazetede yayımlanan 63 Seri No.lu Harçlar Kanunu Genel Tebliği ile 492 sayılı Kanunun mükerrer 138 inci maddesi hükmü gereğince, Kanuna bağlı tarifelerde yer alan ve (60) Seri No.lu Harçlar Kanunu Genel Tebliği ile tespit edilen maktu harçlar 1.1.2011 tarihinden itibaren uygulanmak üzere yeniden değerlendirme oranında artırılmıştır.

✓ 29.12.2010 tarih ve 27800 (6. Mükerrer) sayılı Resmi Gazete'de yayımlanan 64 Seri No.lu Harçlar Kanunu Genel Tebliği ile 01.01.2011 tarihinden itibaren yurtdışında konsolosluklarımızca alınacak harçların döviz olarak tahsilinde esas alınacak döviz kuru ve emsal sayıları tespit edilmiştir.

✓ 29.12.2010 tarih ve 27800 (6. Mükerrer) sayılı Resmi Gazete'de yayımlanan 114 Seri No.lu Katma Değer Vergisi Genel Tebliğinde,

a- Türkiye'de ikamet etmeyenlere yapılan teslimlere ilişkin açıklamalara yer verilmiş,

b- Altından mamul veya altın ihtiva eden ziynet eşyaları ile sikke altın teslimlerine ilişkin açıklamalara yer verilmiş,

c- 2011 yılında gerçekleşen indirimli orana tabi işlemlerde iade sınırı, 2010 yılına ilişkin yeniden değerlendirme oranında (%7,7) artırılarak 14.300 TL olarak tespit edilmiştir.

✓ 29.12.2010 tarih ve 27800 (6. Mükerrer) sayılı Resmi Gazete'de yayımlanan 278 Seri No.lu Gelir Vergisi Tebliğinde, 01.01.2006 tarihinden önce ihraç edilen bir kısım menkul kıymetten 2010 takvim yılında elde edilen menkul sermaye iradının beyanında dikkate alınacak indirim oranı ve istisna uygulamasına ilişkin açıklamalara yer verilmiştir.

✓ 29.12.2010 tarih ve 27800 (6. Mükerrer) sayılı Resmi Gazete'de yayımlanan 278 Seri No.lu Gelir Vergisi Genel Tebliği ile 193 sayılı Gelir Vergisi Kanununun 21, 23.8, 31, 47, 48, mükerrer 80, 82, 86 ve 103 üncü maddelerinde yer alan ve yeniden değerlendirme oranında artırılan maktu had ve tutarlar ile 01.01.2006 tarihinden önce ihraç edilen bir kısım menkul kıymetten 2010 takvim yılında elde edilen menkul sermaye iradının beyanında dikkate alınacak indirim oranı ve istisna uygulamasına ilişkin açıklamalar yapılmıştır.

✓ 29.12.2010 tarih ve 27800 (6.mükerrer) sayılı Resmi Gazete'de yayımlanan 402 Sıra No.lu Vergi Usul Kanunu Genel Tebliği ile Vergi Usul Kanununda yer alan maktu hadler ile asgari ve azami miktarlar yeniden değerlendirme oranında artırılmak suretiyle belirlenmiştir.

5.1.5. Sirküplerler

✓ **27.01.2010 tarihinde 53 Sıra No.lu KDV Sirküleri yayımlandı.** Sirkülerde; katma değer vergisi iade taleplerinde bazı belgelerin elektronik ortamda alınması ve değerlendirilmesi hakkında açıklamalar yapılmıştır.

✓ **03.03.2010 tarihinde 2 Sıra No.lu Yatırımların ve İstihdamın Teşviki Sirküleri** yayımlandı. Sirkülerde; 5084 sayılı Teşvik Kanunu kapsamındaki illerde faaliyet gösteren mükelleflerin gelir vergisi stopajı teşviki uygulamasına ilişkin süreler hakkında açıklamalar yapılmıştır

✓ **04.03.2010 tarihinde 10 Sıra No.lu Özel Tüketim Vergisi Sirküleri yayımlandı.** Sirkülerde; 06.02.2010 tarih ve 27485 sayılı Resmi Gazete'de yayımlanan 2 Seri No.lu Gümrük Genel Tebliği (Gümrük Tarife Cetveli Açıklama Notları) eki Gümrük Tarife Cetveli Açıklama Notlarının 87.03 tarife pozisyonuna ilişkin bölümünde, hem insan hem de eşya taşıyabilen ve kamyonet türüne giren çok amaçlı araçlardan, ikiden fazla aksı olanlar ile eşya taşımaya mahsus alandaki azami taban uzunluğu aracın dingiller arası mesafenin %50 sinden fazla olanların 87.04 pozisyonunda sınıflandırılacağı belirtilmiştir. Bu durumda söz konusu tebliğin yayımı tarihinden önce 87.04 tarife pozisyonunda sınıflandırılan çift kabinli (pick-up türü) bazı araçların, bu tarihten sonra 87.03 tarife pozisyonunda sınıflandırılabileceği ile ilgili açıklamalar yapılmıştır.

✓ **08.03.2010 tarihinde 11 Sıra No.lu Özel Tüketim Vergisi Sirküleri** yayımlandı. Sirkülerde; 4760 sayılı Özel Tüketim Vergisi Kanununa ekli (I) sayılı listenin (A) cetvelinde yer alan 2711.19.00.00.11 G.T.İ.P. numaralı "Sıvılaştırılmış Petrol Gazı (L.P.G.) Diğerleri" nin, aerosol üretiminde kullanılmak üzere tesliminde özel tüketim vergisi (ÖTV) tutarı sıfır olarak belirlenmiştir.

✓ **24.03.2010 tarihinde 1 Sıra No.lu Serbest Bölgeler Kanunu Sirküleri** yayımlandı. Sirkülerde; 3218 sayılı Serbest Bölgeler Kanununda yer alan Gelir Vergisi Stopajı teşvikinin uygulanmasına ilişkin Danıştay Kararı ile ilgili açıklamalar yapılmıştır.

✓ **30.03.2010 tarihinde 19 Sıra No.lu Damga Vergisi Kanunu Sirküleri yayımlandı.** Sirkülerde; 88 sayılı Damga Vergisi Kanununun konusuna giren kâğıtların vergilendirilmesinde nüsha ve suret ayırımında yaşanan tereddütlerin giderilmesine ilişkin açıklama yapılmıştır.

✓ **14.04.2010 tarihinde 16 Sıra No.lu Kurumlar Vergisi Kanunu Sirküleri yayımlandı.** Sirkülerde; 213 sayılı Vergi Usul Kanununun mükerrer 298 inci maddesinin (B) fıkrasına istinaden yıllık olarak hesaplanan ve Bakanlığımızca ilan edilen yeniden değerlendirme oranına, vergi kanunlarından kaynaklanan nedenlerden dolayı geçici vergi dönemlerinde de ihtiyaç duyulduğu açıklaması yapılmıştır.

2010 yılı birinci geçici vergi döneminde uygulanacak yeniden değerlendirme oranı %2,33 olarak tespit edilmiştir.

✓ **29.04.2010 tarihinde 54 Sıra No.lu KDV Sirküleri yayımlandı.** Sirkülerde; kullanılan araç satışında uygulanacak katma değer vergisi oranına ilişkin açıklamalar yapılmıştır

✓ **30.04.2010 tarihinde 55 Sıra No.lu KDV Sirküleri yayımlandı.** Sirkülerde; diplomatik misyonlar ve konsolosluklar ile uluslararası kuruluşların mensuplarına diplomatik istisna kapsamında yapılan iade işlemleri hakkında açıklamalar yapılmıştır

✓ **30.04.2010 tarihinde 12 Sıra No.lu Özel Tüketim Vergisi Sirküleri yayımlandı.** Sirkülerde; 4760 sayılı Özel Tüketim Vergisi Kanununun 7 nci maddesinin 2 numaralı bendi kapsamında ilk iktisabı yapılacak araçlarda ÖTV istisnası uygulaması ile bu istisnadan yararlanılarak iktisabı yapılan araçların devrinde ÖTV yönünden oluşan tereddütlerin giderilmesine ilişkin açıklamalar yapılmıştır.

✓ **07.05.2010 tarihinde 56 Sıra No.lu KDV Sirküleri yayımlandı.** Sirkülerde; konut yapı kooperatiflerine yapılan inşaat taahhüt işlerinde katma değer vergisi istisnası ve indirimli KDV oranı uygulaması hakkında açıklamalar yapılmıştır.

✓ **17.05.2010 tarihinde 3 Sıra No.lu Motorlu Taşıtlar Vergisi Kanunu Tescil Edilmiş Taşıtların Satış ve Devirlerine İlişkin Sirküler** yayımlandı. Sirkülerde; 2918 sayılı Karayolları

Trafik Kanununun 5766 sayılı Kanunla değişik 20 nci maddesinin (d) bendinin, 5942 sayılı Bazı Kanunlarda Değişiklik Yapılmasına Dair Kanunla tescil edilen taşıtların her çeşit satış ve devirlerinin noterler tarafından yapılacağı şeklinde değiştirildiğine ilişkin açıklamalara yer verilmiştir.

✓ **17.05.2010 tarihinde 4 Sıra No.lu Motorlu Taşıtlar Vergisi Kanunu Malul ve Engellilere Ait Taşıtlarda Motorlu Taşıtlar Vergisi İstisnası Uygulamasına İlişkin Açıklamalarla İlgili Sirküler yayımlandı.** Sirkülerde; sakatlık derecesi %90'dan az olan, sağ ayağında veya sağ bacağında sakatlığı bulunan malul ve engelli adına kayıt ve tescil edilecek otomatik vitesli taşıtların engelli kişinin engellilik haline uygun özel tertibatlı olması halinde motorlu taşıtlar vergisinden istisna olacağı, ancak sağlık raporunda sadece sol alt ekstremitede (ayak veya bacakta) sakatlığı olduğu belirtilen malul ve engellilerin otomatik vitesli taşıtlarının başkaca özel tertibat yapılmasına gerek olmaksızın bu istisnadan yararlanabileceği belirtilmektedir.

✓ **23.06.2010 tarihinde 57 Sıra No.lu KDV Sirküleri yayımlandı.** Sirkülerde; KDV Kanununun 30 uncu maddesinde hüküm altına alınan indirilemeyecek katma değer vergisine ilişkin açıklamalar yapılmıştır.

✓ **23.06.2010 tarihinde 58 Sıra No.lu KDV Sirküleri yayımlandı.** Sirkülerde; taşınmaz ve Taşınmaz niteliği taşıyan mal ve hakların satışında katma değer vergisi uygulamasına yönelik açıklamalar yapılmıştır.

✓ **23.06.2010 tarihinde 59 Sıra No.lu KDV Sirküleri yayımlandı.** Sirkülerde; işgücü temin hizmetlerinde katma değer vergisi tevkifat uygulamasına ilişkin açıklamalar yapılmıştır.

✓ **05.07.2010 tarihinde 2 Sıra No.lu Serbest Bölgeler Kanunu Sirküleri yayımlandı.** Sirkülerde; 3218 sayılı Serbest Bölgeler Kanunu kapsamında gelir vergisi istisnası uygulamasına ilişkin açıklamalar yapılmıştır.

✓ **19.07.2010 tarihinde 17 Sıra No.lu Kurumlar Vergisi Kanunu Sirküleri yayımlandı.** Sirkülerde; 213 sayılı Vergi Usul Kanununun mükerrer 298 inci maddesinin (B) fıkrasına istinaden yıllık olarak hesaplanan ve Bakanlığımızca ilan edilen yeniden değerlendirme oranına, vergi kanunlarından kaynaklanan nedenlerden dolayı geçici vergi dönemlerinde de ihtiyaç duyulduğu açıklaması yapılmıştır.

2010 yılı ikinci geçici vergi döneminde uygulanacak yeniden değerlendirme oranı %4,99 (yüzde dört virgül doksan dokuz) olarak tespit edilmiştir.

✓ **27.07.2010 tarihinde 13 Sıra No.lu Özel Tüketim Vergisi Sirküleri yayımlandı.** Sirkülerde; 4760 sayılı Özel Tüketim Vergisi Kanununa ekli (I) sayılı listenin (B) cetvelindeki malların aynı Kanunun 8 inci maddesinin (1) numaralı fıkrası uyarınca tesliminde, birimi itibariyle bu mallar için yürürlükte olan özel tüketim vergisi tutarının uygulanacağı ve bu tutarın söz konusu cetveldeki malların karşılarında gösterilen orana göre hesaplanacak vergi tutarının tecil edileceği hükme bağlandığından, söz konusu kararname kapsamında ÖTV Kanununun 8 inci maddesinin (1) numaralı fıkrası uyarınca (I) sayılı listenin (B) cetvelinde yer alan mallar için G.T.İ.P. numaraları itibariyle uygulanacak yürürlükteki ÖTV, tecil ve tahsil tutarları yeniden belirlenmiştir.

✓ **01.09.2010 tarihinde 3 Sıra No.lu Serbest Bölgeler Kanunu Sirküleri yayımlandı.** Sirkülerde; 3218 sayılı Serbest Bölgeler Kanununda yer alan Gelir Vergisi Stopajı teşvikinin uygulanmasına ilişkin Danıştay Kararına ile ilgili açıklamalar yapılmıştır.

✓ **29.09.2010 tarihinde 10 Sıra No.lu Harçlar Kanunu Sirküleri yayımlandı.** Sirkülerde; finansal kiralama sözleşmelerinde değişiklik yapan tadil sözleşmelerinin 3226 sayılı Finansal Kiralama Kanununun 30 uncu maddesi uyarınca damga vergisi ve harçtan istisna tutulmasına ilişkin açıklama yapılmıştır.

✓ **11.10.2010 tarihinde 18 Sıra No.lu Kurumlar Vergisi Kanunu Sirküleri yayımlandı.** Sirkülerde; 213 sayılı Vergi Usul Kanununun mükerrer 298 inci maddesinin (B) fıkrasına istinaden yıllık olarak hesaplanan ve Bakanlığımızca ilan edilen yeniden değerlendirme oranına, vergi kanunlarından kaynaklanan nedenlerden dolayı geçici vergi dönemlerinde de ihtiyaç duyulmaktadır.

2010 yılı üçüncü geçici vergi döneminde uygulanacak yeniden değerlendirme oranı %6,42 (yüzde altı virgül kırk iki) olarak tespit edilmiştir.

- ✓ **12.11.2010 tarihinde 42 Sıra No.lu Vergi Usul Kanunu Sirküleri yayımlandı.** Sirkülerde; Ekim 2010 dönemine ait aylık Muhtasar beyannameler ile Ekim 2010 dönemine ait aylık Katma Değer Vergisi beyannamelerinin verilme sürelerinin uzatılmasına ilişkin açıklamalar yapılmıştır.
- ✓ **29.11.2010 tarihinde 74 Sıra No.lu Gelir Vergisi Sirküleri yayımlandı.** Sirkülerde; gezici olarak şarkı söyleyen ve müzik icra edenlerin mükellefiyet durumlarına ilişkin açıklamalar yapılmıştır.

5.1.6. İç Genelgeler

✓ **12.01.2010 tarih ve 2010/1 Seri No.lu Uygulama İç Genelgesinde,** 5828 Sayılı 2009 Yılı Merkezi Yönetim Bütçe Kanununun 29 uncu maddesi gereğince elektrik enerjisini tedarik eden veya havagazını dağıtan kuruluşlar tarafından kurumlar vergisi yönünden bağlı buldukları vergi dairelerine elektronik ortamda vermeleri gereken elektrik ve havagazı tüketim vergisi beyannameleri 01.01.2010 tarihinden itibaren vergi dairelerine verilmeyeceğinden elektrik ve havagazı tüketim vergisinin "4071" tarh, tahakkuk ve tahsil işlemlerinin Bakanlığımıza bağlı vergi dairelerince yapılmayacağı açıklanmıştır.

✓ **12.02.2010 tarih ve 2010/2 Seri No.lu Uygulama İç Genelgesinde,** 4358 sayılı Kanunun Bakanlığımıza verdiği yetkiye istinaden 15.02.2010 tarihinden itibaren tapu sicil müdürlükleri tarafından tapu harçları için düzenlenen "Tahakkuk Fişi" üzerine Türkiye Cumhuriyeti tabiiyetindeki gerçek kişilerin vergi kimlik numarası olarak Türkiye Cumhuriyeti kimlik numarasının, tüzel kişiler ile yabancı uyruklu kişilerin de vergi kimlik numarasının yazılması mecburiyeti getirilmiş olup, tapu harçlarının vergi dairesi veznelerinde tahsilatı sırasında özel işlem numarası ile işlem yapılmaması ve düzenlenecek vergi dairesi alındıklarına Türkiye Cumhuriyeti tabiiyetindeki gerçek kişiler için T.C. kimlik numarasının, tüzel kişiler ile yabancı uyruklu kişiler için vergi kimlik numarasının yazılması gerektiği açıklanmıştır.

✓ **24.02.2010 tarih ve 2010/1 Sıra No.lu Katma Değer Vergisi İç Genelgesi** ile mükelleflerin İnternet Vergi Dairesinden elektronik ortamda gönderdiği KDV iade listelerinin analizi sonucu Gelir İdaresi Başkanlığı Risk Analiz Merkezince hazırlanacak olan KDV İadesi Kontrol Raporunun gereğinin yerine getirilmesinde vergi dairelerince uyulacak usul ve esaslar belirlenmiştir.

✓ **05.03.2010 tarih ve 2010/1 Seri No.lu Vergi Kimlik Numarası İç Genelgesi ile;**

MERNİS Kimlik Paylaşım Sisteminden kayıp ve çalıntı sorgulaması imkanı getirildiği için 2007/1 Seri No.lu Vergi Kimlik Numarası İç Genelgesi uygulamadan kaldırılarak, mükellefiyet tesisi yaptırmak isteyen Türkiye Cumhuriyeti tabiiyetindeki gerçek kişiler ile Türkiye Cumhuriyeti kimlik numaralarını vergi kimlik numarası olarak bildiren, mevcut ve yeni kurulacak sermaye şirketlerinin ortakları, yönetim kurulu başkan ve üyeleri ile genel müdürlerinin, mükellefiyet tesisi yapılmadan ve/veya dosya numarası verilmeden önce, MERNİS/Kimlik Paylaşım Sisteminden kayıp veya çalıntı olup olmadığı sorgulandıktan sonra gerekli işlemler yapılacaktır.

İbraz edilen nüfus cüzdanının kayıp/çalıntı olduğunun tespit edilmesi halinde nüfus cüzdanındaki kişi adına mükellefiyet tesisi yapılmayacak ve/veya dosya numarası verilmeyecektir. İbraz edilen nüfus cüzdanı iade edilmeyip durumu anlatan bir yazı ekinde ilgili nüfus müdürlüğüne gönderileceği belirtilerek ibraz edilen belgelerin ve nüfus cüzdanının fotokopisi durumu anlatan bir yazı ile emniyet müdürlüklerine de bildirileceği yönünde açıklama yapılmıştır.

✓ **08.03.2010 tarih ve 2010/3 Seri No.lu Uygulama İç Genelgesinde,** vekil tarafından imzalanan ve elden verilen ya da posta ile gönderilen beyannamelerin vergi daireleri tarafından kabul edilmesine ilişkin açıklamalar yapılmıştır.

✓ **09.03.2010 tarih ve 2010/4 Seri No.lu Uygulama İç Genelgesinde**, borçlu kuruluşların 6183 sayılı Kanununun 48 inci maddesi uyarınca tecil ve taksitlendirilmiş borçlarının içerisinde Hazine alacaklarının bulunması durumunda, vergi dairelerince tecil ve taksitlendirilen Hazine alacaklarından olan borçların ve bu borçlara karşılık yapılan ödemelerin Hazine Müsteşarlığına bildirilmesi gerektiği hususunda açıklamalar yapılmıştır.

✓ **30.03.2010 tarih ve 2010/2 Seri No.lu Vergi Kimlik Numarası İç Genelgesi** ile adi ortaklık kurmaksızın birden fazla kişinin kendi arsalarına şahsi ihtiyaçları için bina inşa etmek için oluşturdukları ortaklıklara münhasır olmak üzere, talep edilmesi halinde Sosyal Güvenlik Kurumuna ibraz edilmek üzere birden fazla kişinin kendi arsalarına şahsi ihtiyaçları için bina inşa etmek için oluşturdukları ortaklıklar adına potansiyel vergi kimlik numarası verilmesi uygun görülmüştür.

✓ **13.04.2010 tarih ve 2010/2 Sıra No.lu Katma Değer Vergisi İç Genelgesi** çıkarılmıştır.

✓ **15.04.2010 tarih ve 2010/5 Seri No.lu Uygulama İç Genelgesinde**, 5942 sayılı Bazı Kanunlarda Değişiklik Yapılmasına Dair Kanun ile değiştirilen 2918 sayılı Karayolları Trafik Kanununun "Araçların satış, devir ve tescili ile bu işlemlerle ilgili yetki ve sorumluluk" başlıklı 20 nci maddesi uyarınca 01.05.2010 tarihinden itibaren, araçların satış ve devir işlemleri için düzenlenmesi gereken "Motorlu Araç Trafik Belgesi" ile "Motorlu Araç Tescil Belgesi" bedellerinin noterler tarafından tahsil edilip beyan edilerek ödenmesi gerekmekte olduğundan söz konusu değerli kâğıt bedellerinden noterlere herhangi bir pay veya aidat ödenmeyeceği ve kâğıt ortamında beyanname verecek olan noterlerin Başkanlığımız internet sitesinden alacakları "Noterlerce Yapılacak Makbuz Karşılığı Ödemelere Ait Beyanname (1512 Sayılı Kanunun 119 uncu Maddesi Uyarınca)"yi kullanmaları gerektiği belirtilmiş ve konu ile ilgili olarak vergi dairelerince yapılacak iş ve işlemler açıklanmıştır.

✓ **07.06.2010 tarih ve 2010/3 Seri No.lu Vergi Kimlik Numarası İç Genelgesinde**, yabancıların 01.07.2010 tarihinden itibaren yabancı kimlik numaralarının vergi kimlik numarası olarak kullanılması mecburiyetinin gerilmesi nedeniyle vergi dairesince;

- Vergi kimlik numarası verilmesine ilişkin işlemler,
- Yabancı kimlik numarasının bildirilmesi işlemleri,
- Yabancı kimlik numarası bulunan gerçek kişilerin vergi dairelerindeki tarh dosyaları ile düzenlenecek basılı form ve evraklar hakkında yapılacak işlemler,

hakkında açıklamalar yapılmıştır.

✓ **30.06.2010 tarih ve 2010/6 Seri No.lu Uygulama İç Genelgesinde**, Başbakanlığın Adres Kayıt Sisteminin Uygulanması ile ilgili 2008/8 Sayılı Genelgesi çerçevesinde, mükellefiyet tesis işlemleri sırasında vergi dairelerince onaylı nüfus cüzdanı sureti ve ikametgah ilmühaberinin aranılmayacağı, mükellef tarafından ibraz edilen nüfus cüzdanı üzerinde yazılı olan Türkiye Cumhuriyeti kimlik numarasının kimlik paylaşım sisteminden sorgulanması sonucunda elde edilen bilgilere göre mükellefiyet tesis edileceği açıklanmıştır.

✓ **05.07.2010 tarih ve 59830 sayılı 2010/1 Harçlar Kanunu İç Genelgesi** ile 20.6.2010 tarihinden itibaren düzenlenen veya temdit edilen pasaportlar için tarifedeki harç tutarlarının değişmesinden kaynaklanan fark harç tutarının mükelleflere iade edilmesi uygulaması hakkında açıklama yapılmıştır.

✓ **21.09.2010 tarih ve 2010/7 Seri No.lu Uygulama İç Genelgesi** ile Yüksek Öğrenim Kredi ve Yurtlar Kurumuna borcunu zamanında ödemeyen mükelleflerle ilgili olarak anılan kurumdan CD ortamında alınan listelerdeki verilerin Tahakkukları Verilen Kredi Yurtlar Kurumu Alacakları Listesi, Tahakkukları Verilemeyen Kredi Yurtlar Kurumu Alacakları Listesi ve Tahakkuk Bilgileri Kâğıt Ortamında Gelen Kredi Yurtlar Kurumu Alacakları Listesi şeklinde üç ayrı grupta değerlendirildiği belirtilerek konu ile ilgili olarak vergi dairelerince yapılacak iş ve işlemler açıklanmıştır.

✓ **08.10.2010 ve tarih 2010/1 Seri No.lu Tahsilat İç Genelgesinde**, 6183 sayılı Amme Alacaklarının Tahsil Usulü Hakkında Kanununun 36/A maddesinde düzenlenmiş olan yurt dışı çıkış tahdidine ilişkin hükümlerin kaynağını oluşturan Türkiye Cumhuriyeti Anayasasının 23

üncü maddesinin beşinci fıkrası 13.05.2010 tarih ve 27580 sayılı Resmi Gazetede yayımlanan 5982 sayılı Türkiye Cumhuriyeti Anayasasının Bazı Maddelerinde Değişiklik Yapılması Hakkında Kanunun 3 üncü maddesi ile "Vatandaşın yurt dışına çıkma hürriyeti, ancak suç soruşturması veya kovuşturması sebebiyle hakim kararına bağlı olarak sınırlanabilir." şeklinde değiştirilmiştir.

Söz konusu Anayasa değişikliği çerçevesinde, 6183 sayılı Kanunun 36/A maddesi gereğince yurt dışı çıkış tahdidi tatbik edilmeyeceği, söz konusu değişikliğin yürürlüğe girdiği 23.09.2010 tarihinden önce amme borçluları hakkında alacaklı tahsil dairelerinin talepleri üzerine 6183 sayılı Kanunun 36/A maddesi gereğince uygulanmış olan yurt dışı çıkış tahditlerinin ise borçluların ayrıca müracaatları aranmaksızın kaldırılmasının gerektiğine ilişkin açıklamalar yer almaktadır.

5.1.7. Genel Yazılar

✓ **04.01.2010 tarih ve B.07.1.GİB.0.05.69/6902-132/165 sayılı Genel Yazı** ile mükelleflere daha iyi hizmet sunmak ve kolaylık sağlamak amacıyla mükelleflerin bağlı oldukları/olacakları vergi dairelerini Başkanlığımız web sitesinden görebilmeleri için, Türkiye Haritası üzerinde Defterdarlıklara bağlı merkez ve ilçe bağlı/bağımsız vergi dairelerinin yetki alanı haritası düzenlenerek web sitelerine link verilmesi gerektiği 52 İl Valiliğine bildirilmiştir.

✓ **04.01.2010 tarih ve B.07.1.GİB.0.05.69/6902-133/166 ve 134/167 sayılı Genel Yazılar** ile Manisa Vergi Dairesi Başkanlığı bünyesinde yer alan Mükellef Hizmetleri Grup Müdürlüğüne bağlı olarak kurulan "Tahsilat Müdürlüğü" nün faaliyete geçiş tarihi ve birim yazışma kod numarası 30 Vergi Dairesi Başkanlığına ve 52 İl Valiliğine bildirilmiştir.

✓ **18.01.2010 tarih ve B.07.1.GİB.0.05.69/6902-135/4343 ve 136/4344 sayılı Genel Yazılar** ile İstanbul Vergi Dairesi Başkanlığı bünyesinde Destek Hizmetleri Grup Müdürlüğüne bağlı olarak faaliyetini sürdüren Mali İşler Müdürlüğü ile İdari İşler Müdürlüğü'nün "İdari ve Mali İşler Müdürlüğü" adı altında birleştirilmesi, faaliyete geçiş tarihi ve birim yazışma kod numarası 30 Vergi Dairesi Başkanlığı ve 52 İl Valiliğine bildirilmiştir.

✓ **18.01.2010 tarih ve B.07.1.GİB.0.05.71/ 7103-423/4430-4431 sayılı Genel Yazıda**, 9907-a ödeme emirlerinin yeniden bastırılması sırasında hangi mahkemede dava açılabileceğini gösteren açıklamanın formun ön yüzünde yer almasının sağlanacağı, ancak basılı ödeme emirlerinin kullanılması sırasında, arka yüzünde yer alan hangi mahkemede dava açılabileceğini gösteren boşluklara ilgili mahkeme isimlerinin elle yazılması veya ödeme emirlerinin ön yüzüne dava açılacak mahkemeyi belirten kaşe basılması hususuna dikkat edilmesi gerektiği açıklanmıştır.

✓ **21.01.2010 tarih ve B.07.1.GİB.0.05.71/7103-424/5305-5306 sayılı Genel Yazı**, avcılık belgeleri ile ilgili harçların, tahakkuk ve tahsil işlemlerinin süratle yerine getirilmesi gerektiği hususunda çıkarılmıştır.

✓ **22.01.2010 tarih ve B.07.1.GİB.0.05.69/6902-137/5591 ve 138/5592 sayılı Genel Yazılar** ile Samsun Vergi Dairesi Başkanlığı bünyesinde yer alan Mükellef Hizmetleri Grup Müdürlüğüne bağlı olarak kurulan "Tahsilat Müdürlüğü" nün faaliyete geçiş tarihi ve birim yazışma kod numarası 30 Vergi Dairesi Başkanlığı ve 52 İl Valiliğine bildirilmiştir

✓ **29.01.2010 tarih ve B.07.1.GİB.0.05.71/7104-1/6965-6966 sayılı Genel Yazı** ile motorlu taşıtlar vergisini tahsile yetkili vergi dairelerinin 30 Ocak 2010 Cumartesi günü saat 17.00'a kadar açığı bulundurulması sağlanmıştır.

✓ **01.02.2010 tarih ve B.07.1.GİB.0.05.72/7223-3500-208-7304 sayılı Genel Yazı** ile Daimi Takdir Komisyonu Başkanlığı iş ve işlemlerinin otomasyon kapsamına alınmasını sağlayan Takdir Komisyonu Otomasyonu Sistemi (TAKKOM) çalışmalarını çerçevesinde TAKKOM sistemi tanıtımı ve uygulama ekranlarının kullanımına yönelik eğitime katılacak personelin, vergi dairesi başkanlıklarınca bildirilmesi istenmiştir.

✓ **01.02.2010 tarih ve B.07.1.GİB.0.05.72/7223-3500-209-7305 sayılı Genel Yazı** ile Daimi Takdir Komisyonu Başkanlığı iş ve işlemlerinin otomasyon kapsamına alınmasını sağlayan

Takdir Komisyonu Otomasyonu Sistemi (TAKKOM) çalışmaları çerçevesinde TAKKOM sistemi tanıtımı ve uygulama ekranlarının kullanımına yönelik eğitime katılacak personelin defterdarlıklarca bildirilmesi istenmiştir.

✓ **11.02.2010 tarih ve B.07.1.GİB.0.05.71/7103-425/10667-10668 sayılı Genel Yazı**, bankaların, mükelleflerin tahakkuk, borç bilgilerini sorgulayarak tahsilat yapması ve tahsilatların mükellef hesaplarına anında işlenmesini sağlayacak şekilde Başkanlığımız ile Bankalar arasında e-tahsilat sistemi kurulmuş olup, bu kapsamda konu ile ilgili çalışmalarını tamamlamış olan; Denizbank, Alternatifbank, Anadolubank ve Asya Katılım Bankası tarafından e-tahsilat sistemi kapsamında, 11.02.2010 tarihinden itibaren tahsilata başlanılacağı hususunda çıkarılmıştır.

✓ **16.02.2010 tarih ve B.07.1.GİB.0.05.71/7103-426/11865-11866 sayılı Genel Yazı**, bağlama kütüğü harçları ile ruhsatnamesi olmayan veya zamanında vize işlemi yapılmayan gemi, deniz ve iç su aracının maliki ve işletenine, tescil ettirilmemesi veya vize yaptırılmaması nedeniyle verilen idari para cezasının takip ve tahsili konularında çıkarılmıştır.

✓ **22.02.2010 tarih ve B.07.1.GİB.0.05.71/7103-427/13955-13956 sayılı Genel Yazıda**, 5951 sayılı Kanunun 3 üncü maddesiyle, 492 sayılı Harçlar Kanununa bağlı (8) sayılı tarifinin "XI- Finansal faaliyet harçları" bölümünün (1) numaralı bendinin değiştirildiğinden, banka kuruluş ve faaliyet izin belgeleri harçları ile ilgili olarak yapılacak iş ve işlemler hakkında açıklamalarda bulunulmuştur.

✓ **01.03.2010 tarih ve B.07.1.GİB.0.05.71/ 7103-428/15592-15593 sayılı Genel Yazı** ile 1473 sayılı Türk Hava Kuvvetlerinin Güçlendirilmesi ve Milli Hava Sanayimizin Kurulması Amacıyla Katılma Payı İhdası ve Milli Piyango Hasılatının Bu Gayeye Sarfı Hakkında Kanunun 5602 sayılı Kanunla değişik 1 inci maddesinde yer alan "Belediye hudutları içindeki her türlü sinema, tiyatro, konser, sirk, fuar ve panayır giriş biletleri, Türk Hava Kuvvetlerinin güçlendirilmesine katılma payına tabidir." hükmü uyarınca 3238 sayılı Kanunun 13 üncü maddesine göre bilet bedeliyle tahsil edilip sorumlular tarafından ilgili ayın Katma Değer Vergisi beyannamesi ile Katma Değer Vergisi yönünden bağlı bulunan vergi dairesine aynı süre içinde beyan edilerek ödenecek olan katılma paylarının T.C. Merkez Bankası nezdinde Müsteşarlık emrinde kurulan Savunma Sanayi Destekleme Fonuna vergi dairelerince tahsili takip eden ayın sonuna kadar aktarılacağı belirtilerek konu ile ilgili olarak vergi dairelerince yapılacak iş ve işlemler açıklanmıştır.

✓ **17.03.2010 tarih ve 22325 sayılı Genel Yazı** ile mükelleflerin G.T.İ.P. numarası tespitine yönelik bilgi taleplerinin 13.3.2008 tarihli 26815 sayılı Resmi Gazetede yayımlanan 10 Seri No.lu Gümrük Genel Tebliği (Tarife) uyarınca bağlayıcı tarife bilgisi veya 11 Seri No.lu Gümrük Genel Tebliği (Tarife) uyarınca tarife bilgi talebi şeklinde, tebliğlerde yer alan formula Gümrük ve Muhafaza Başmüdürlüklerine başvurmak suretiyle söz konusu mala ilişkin olarak bağlayıcı tarife bilgisi ya da tarife bilgisi alınarak G.T.İ.P. numarasının tespitinden sonra ortaya çıkabilecek tereddütler için mükelleflerin Başkanlığımız birimlerine başvurabileceği açıklanmıştır.

✓ **19.03.2010 tarih ve B.07.1.GİB.0.05.69/6902-139/23012 ve 140/23013 sayılı Genel Yazılar** ile Eskişehir Vergi Dairesi Başkanlığı bünyesinde yer alan Mükellef Hizmetleri Grup Müdürlüğüne bağlı olarak kurulan "Tahsilat Müdürlüğü" nün faaliyete geçiş tarihi ve birim yazışma kod numarası 30 Vergi Dairesi Başkanlığı ve 52 İl Valiliğine bildirilmiştir.

✓ **25.03.2010 tarih ve B.07.1.GİB.0.05.71/7103-429/25850-25851 sayılı Genel Yazı**, vergi dairelerince mükelleflerin banka hesaplarında tespit edilen tutarlara haciz konulması sırasında, söz konusu tutarların aktarılacağı vergi dairelerinin T.C. Ziraat Bankasındaki hesap numaralarının bildirilmesi konusunda çıkarılmıştır.

✓ **06.04.2010 tarih ve B.07.1.GİB.0.05.72/7223-3500-542-31217 sayılı Genel Yazı** ile Daimi Takdir Komisyonu Başkanlığı iş ve işlemlerinin otomasyon kapsamına alınmasını sağlayan Takdir Komisyonu Otomasyonu Sistemi (TAKKOM) çalışmaları çerçevesinde TAKKOM sistemi tanıtımı ve uygulama ekranlarının kullanımına yönelik eğitim programı ve kursiyer katılım listesi vergi dairesi başkanlıklarına bildirilmiştir.

✓ **07.04.2010 tarih ve B.07.1.GİB.0.05.71/7103-430/31680-31681 sayılı Genel Yazıda**, vergi dairelerince yapılan yoklamalarda işyerinde çalışanlara yönelik bir tespit yapılmış

olması halinde, Vergi Usul Kanununun 5 inci maddesinde belirtilen vergi mahremiyeti kapsamında değerlendirilebilecek bilgileri içermeyen yoklama fişlerinin bir örneğinin, yoklama fişlerinin vergi mahremiyeti niteliğinde bir tespit içermesi halinde de bu yoklama fişlerinden yararlanılarak doldurulacak listenin, takip eden ay sonu itibariyle vergi dairesinin bulunduğu yerdeki yetkili Sosyal Güvenlik Kurumu İl Müdürlüğü/Sosyal Güvenlik Merkezlerine gönderilmesi hususunda çıkarılmıştır.

✓ **08.04.2010 tarih ve B.07.1.GİB.0.05.71/7103-431/32162-32163 sayılı Genel Yazı**, beyannamelerle ilgili doğru istatistiki bilgi üretilebilmesi için yıllık gelir vergisi beyannamesinin verilme süresinin de bitmesi nedeniyle öncelikle yıllık gelir vergisi beyannamelerinin girişlerinin tamamlanması ve diğer beyannamelerin girişleri için de aynı hassasiyetin gösterilmesi hususunda çıkarılmıştır.

✓ **08.04.2010 tarih ve B.07.1.GİB.0.05.71/7103-432/32166-32167 sayılı Genel Yazı**, Başkanlığımız ile Bankalar arasında kurulmuş olan e-tahsilat sistemi kapsamında, bankalar tarafından mükelleflerin tahakkuk ve borç bilgilerinin sorgulanarak tahsilat yapılması ve tahsilatların mükellef hesaplarına anında işlenmesi amaçlanmış olup, e-tahsilata ilişkin çalışmalarını tamamlamış olan Türkiye Vakıflar Bankası tarafından 09.04.2010 tarihinden itibaren e-tahsilat sistemi üzerinden tahsilata başlamasına ilişkin çıkarılmıştır.

✓ **20.04.2010 tarih ve B.07.1.GİB.0.05.71/7103-433/36213-36214 sayılı Genel Yazıda**, 2499 sayılı Sermaye Piyasası Kanununun 46/A maddesinin 6 ncı fıkrasının (b) bendi gereğince, Sermaye Piyasası Kurulu (SPK) tarafından verilen idari para cezalarından vergi dairelerince tahsil edilen tutarın %50 sinin Yatırımcıları Koruma Fonu hesabına aktarılması ilişkin vergi dairelerince yapılacak iş ve işlemler konusunda açıklamalarda bulunulmuştur.

✓ **03.05.2010 tarih ve B.07.1.GİB.0.05.71/7103-434/40852-40853 sayılı Genel Yazı**, 10.05.2010 tarihinden itibaren, mükelleflerin hangi mahkemede dava açabileceğini gösteren açıklamanın formun ön yüzünde yer alacak şekilde bastırılıp Vergi Dairesi Başkanlıkları/ Defterdarlıklara dağıtımı sağlanan 9907-b örnek numaralı "Ödeme Emri"nin kullanılmasının gerektiğine ilişkin olarak çıkarılmıştır.

✓ **04.05.2010 tarih ve B.07.1.GİB.0.05.71/7103-435/41156-41157 sayılı Genel Yazı** ile Özel Tüketim Vergisi Ödeme Belgesinin arkasına alıcılara ilişkin bilgilerin elle yazılması uygulamasında ortaya çıkan sorunların giderilmesi bakımından, taşıtı satın alanın birden fazla olması halinde alıcılara ait bilgilerin bilgisayarda düzenlenecek liste halinde ek olarak alınması yönünde düzenleme yapılarak Motorlu Taşıtlar Vergisi Listelerine "Özel Tüketim Vergisi Ödeme Belgesi Alıcı Listesi" programının eklendiği ve buna göre taşıtı satın alanın birden fazla olması halinde, Özel Tüketim Vergisi Ödeme Belgesine ek olarak, "Özel Tüketim Vergisi Ödeme Belgesi Alıcı Listesi" nin onaylanarak verilmesinin gerektiği açıklanmıştır.

✓ **06.05.2010 tarih ve 41928, 41929 sayılı Genel Yazılar** ile Özelge otomasyon sisteminin uygulanması ile ilgili olarak vergi dairesi başkanlıkları ile defterdarlıklarca Başkanlığımıza iletilen tereddütlü konular ile bazı hususlara ilişkin olarak ortaya çıkan aksaklıkların giderilmesi amacıyla açıklamalar yapılmıştır.

✓ **11.05.2010 tarih ve B.07.1.GİB.0.05.71/7103-436/43031-43032 sayılı Genel Yazı**, 5779 sayılı İl Özel İdarelerine ve Belediyelere Genel Bütçe Vergi Gelirlerinden Pay Verilmesi Hakkında Kanun kapsamında, vergi daireleri/malmüdürlüklerince, il özel idareleri ve belediyelerden takip edilen amme alacakları ile ilgili olarak, bu idareler adına her ay genel bütçe vergi gelirleri tahsilat toplamından ayrılacak paylardan İller Bankasınca yapılan kesintiler, Ankara Vergi Dairesi Başkanlığı Yenimahalle Vergi Dairesi Müdürlüğü'nün hesabının bulunduğu T.C. Ziraat Bankası Şubesine aktarılmakta iken, 2010 Mayıs ayından itibaren, borçlu özel idareler ve belediyeler adına İller Bankasınca yapılacak kesintilerin vergi daireleri/malmüdürlüklerinin T.C. Ziraat Bankası nezdindeki hesaplarına doğrudan aktarılacağı hususunda çıkarılmıştır.

✓ **11.05.2010 tarih ve B.07.1.GİB.0.05.71/7103-437/43083-43084 sayılı Genel Yazıda**, Bakanlığımız ile bankalar arasında imzalanan protokoller uyarınca; pasaport harçlarının,

tahsile yetki verilen bankalarca tahsil edilmesinin uygun görüldüğü ve pasaport harç tahsilatının, pasaport veren kurum tarafından düzenlenecek olan ve mükellefin adı soyadı, T.C. kimlik numarası ile mükellefçe ödenmesi gereken harç tutarlarının yer aldığı tahakkuk belgesine istinaden yapılarak, söz konusu belgenin ilgili vergi dairesine gönderileceği hususu bankalara bildirilmiş, ancak; bazı bankalar tarafından söz konusu tahakkuk belgesinin vergi dairelerine gönderilmesinde sorun yaşandığı belirtildiğinden, konu yeniden değerlendirilmiş olup, pasaport harcının tahsilatına esas alınan tahakkuk belgesinin bankalar tarafından vergi dairelerine gönderilmesi uygulamasından vazgeçildiği açıklanmıştır.

✓ **01.06.2010 tarih ve B.07.1.GİB.0.05.69/6902-141/50536 ve 142/50537 sayılı Genel Yazılar ile;**

Noterler aracılığıyla online satış kapsamında yapılan satış işlemlerine istinaden noterlerce verilen, araç tesciline ilişkin geçici belgenin veya trafik tescil kuruluşlarınca verilen araç tescil belgesinin mükellefçe vergi dairesine ibrazı halinde vergi dairesince mükellefiyet kaydı sorgulanarak mükellefiyet kaydının bulunmaması halinde araç tesciline ilişkin geçici belge veya araç tescil belgesi esas alınmak suretiyle bilgi girişi yapılarak satıcının mükellefiyeti sona erdirilecek ve alıcı adına mükellefiyet tesis edileceği,

Farklı il plakalı araçlara ilişkin olarak alıcı tarafından vergi dairesine başvurulması halinde vergi dairesince tescil işleminin sisteme otomatik olarak işlenip işlenmediği kontrol edileceği, yeni tescil işlemi sisteme henüz işlenmemiş ise alıcı tarafından aslı ve fotokopisi ibraz edilen araç tesciline ilişkin geçici belgenin veya araç tescil belgesinin fotokopisi ile araç sahibinin dilekçesi plakanın kayıtlı olduğu yer vergi dairesine faks ile gönderileceği ve faksı alan vergi dairesince de yeni tescil bilgilerinin ivedilikle aynı gün içinde girişinin yapılacağı,

30 Vergi Dairesi Başkanlığı ve 52 İl Valiliğine bildirilmiştir.

✓ **01.07.2010 tarih ve B.07.1.GİB.0.05.71-010.07.01-1/1/59076-1/59077 sayılı Genel Yazı,** bankaların, mükelleflerin tahakkuk, borç bilgilerini sorgulayarak tahsilat yapması ve tahsilatların mükellef hesaplarına anında işlenmesini sağlayacak şekilde Başkanlığımız ile Bankalar arasında e-tahsilat sistemi kurulmuş olup, bu kapsamda konu ile ilgili çalışmalarını tamamlamış olan; Kuveyt Türk Katılım Bankası tarafından e-tahsilat sistemi kapsamında, 03.07.2010 tarihinden itibaren tahsilata başlanılacağı hususunda çıkarılmıştır.

✓ **09.07.2010 tarih ve B.07.1.GİB.0.05.71-010.07.01-2/61790-61791 sayılı Genel Yazı** ile 4817 sayılı Yabancıların Çalışma İzinleri Hakkında Kanuna göre ülkemizde görev yapacak yabancılara verilecek çalışma izin belgesi harçlarının, 492 sayılı Harçlar Kanunu çerçevesinde, harca konu olan işlemi yapan vergi dairelerince ve vergi tahsilat yetkisi verilen Bankalarca tahsilatına ilişkin yapılacak işlemler konusunda açıklamalarda bulunulmuştur.

✓ **12.07.2010 tarih ve B.07.1.GİB.0.05.71/010.07.01-3/63068-63069 sayılı Genel Yazı,** elektronik ortamda gönderilen belgelerden indirilecek KDV, yüklenilen KDV ve satış faturaları listelerinin kâğıt ortamında alınmasının kırtasiyeciliğin artmasına ve arşivlenmesinde ortaya çıkaracak güçlükler göz önüne alındığında, KDV iade taleplerine istinaden yapılan ret ve iadeye ilişkin düzeltme fişlerine, 53 Sıra No.lu KDV Sirküleri gereğince elektronik ortamda gönderilen söz konusu listelerin tamamının eklenmesi yerine bu listelerin elektronik ortamda bulunduğunu gösteren "KDV İade Talebine İlişkin İnternet Vergi Dairesi Liste Alındısı"nın eklenmesinin uygun görüldüğüne ilişkin olarak çıkarılmıştır.

✓ **13.07.2010 tarih ve B.07.1.GİB.0.05.71-010.07.01-4/63989-63990 sayılı Genel Yazı,** bankaların, mükelleflerin tahakkuk, borç bilgilerini sorgulayarak tahsilat yapması ve tahsilatların mükellef hesaplarına anında işlenmesini sağlayacak şekilde Başkanlığımız ile Bankalar arasında e-tahsilat sistemi kurulmuş olup, bu kapsamda konu ile ilgili çalışmalarını tamamlamış olan; Eurobank Tekfen tarafından e-tahsilat sistemi kapsamında, 17.07.2010 tarihinden itibaren tahsilata başlanılacağı hususunda çıkarılmıştır.

✓ **26.07.2010 tarih ve B.07.1.GİB.0.05.71-010.07.01-5/67148 ve 28.07.2010 tarih ve B.07.1.GİB.0.05.71-010.07.01-5/67783 sayılı Genel Yazı**, Garanti Bankası kredi kartlarıyla çeşitli vergi daireleri/malmüdürlükleri adına yapılan tahsilatların, mükellef hesaplarına doğru işlenmesine rağmen, İstanbul Nakil Vasıtaları Vergi Dairesinin Türkiye Cumhuriyet Merkez Bankası nezdindeki hesabına aktarılması nedeniyle diğer vergi dairelerince yapılacak işlemler konusunda çıkarılmıştır.

✓ **27.07.2010 tarih ve 67537-67538 sayılı Genel Yazılar** ile 13.10.2003 tarih ve 2003/6257 sayılı Bakanlar Kurulu Kararına karşı Tüketiciyi Koruma derneğinin açtığı dava ile ilgili olarak Danıştay 7. Dairesinin 31.10.2008 tarihli E.No:2003/2594 K.No:2008/4247 sayılı kararının bozulmasına karar verildiği açıklanmıştır.

✓ **30.07.2010 tarih ve B.07.1.GİB.0.05.71-010.07.01-6/68303-68304 sayılı Genel Yazılar** ile motorlu taşıtlar vergisini tahsile yetkili vergi dairelerinin 31 Temmuz 2010 Cumartesi günü saat 21.00'a kadar açık bulundurulması sağlanmıştır.

✓ **14.08.2010 tarih ve B.07.1.GİB.0.05.72/010.07.01[TAKKOM]-1070-71149 sayılı Genel Yazı** ile Daimi Takdir Komisyonu Başkanlığı iş ve işlemlerinin otomasyon kapsamına alınmasını sağlayan Takdir Komisyonu Otomasyonu Sistemi (TAKKOM) çalışmaları çerçevesinde TAKKOM sistemi tanıtımı ve uygulama ekranlarının kullanımına yönelik eğitime katılacak Geçici Takdir Komisyonu Başkanlıklarında görevli personelin, vergi dairesi başkanlıklarınca bildirilmesi istenmiştir.

✓ **14.08.2010 tarih ve B.07.1.GİB.0.05.72/010.07.01[TAKKOM]-1071-71150 sayılı Genel Yazı** ile Daimi Takdir Komisyonu Başkanlığı iş ve işlemlerinin otomasyon kapsamına alınmasını sağlayan Takdir Komisyonu Otomasyonu Sistemi (TAKKOM) çalışmaları çerçevesinde TAKKOM sistemi tanıtımı ve uygulama ekranlarının kullanımına yönelik eğitime katılacak Geçici Takdir Komisyonu Başkanlıklarında görevli personelin, defterdarlıklarca bildirilmesi istenmiştir.

✓ **24.08.2010 tarih ve B.07.1.GİB.0.05.69-010.07.02[34/143]-135/74579 ve [34/144]-136/74580 sayılı Genel Yazılar ile;**

Başkanlık Makamından alınan 20.04.2010 tarihli Onaya istinaden;

- İstanbul Vergi Dairesi Başkanlığı bünyesinde mevcut 2 adet Uygulama Grup Müdürlüğüne ilave olarak 11 adet Uygulama Grup Müdürlüğü ile yaygın ve yoğun vergi denetimini koordine etmek üzere Yaygın ve Yoğun Vergi Denetimi Grup Müdürlüğünün kurulduğu,
- Halen Denetim Grup Müdürlüğü bünyesinde bulunan Denetim Koordinasyon Müdürlüğü ile İhbarlar ve Şikayetler Değerlendirme Müdürlüğünün yeni kurulan Yaygın ve Yoğun Vergi Denetimi Grup Müdürlüğü bünyesine alındığı,

Başkanlık Makamından alınan 01.06.2010 tarihli Onaya istinaden;

- Mevcut Uygulama Grup Müdürlüklerinden Dış Ticaret Uygulama Grup Müdürlüğünün adının "Topkapı Uygulama Grup Müdürlüğü", Anadolu Uygulama Grup Müdürlüğünün adının ise "Bostancı Uygulama Grup Müdürlüğü" olarak değiştirildiği,
- İstanbul Vergi Dairesi Başkanlığı bünyesinde kurulan Kâğıthane, Mecidiyeköy, İkitelli Beyoğlu, Bahçelievler, Avcılar, Fatih, Pendik, Ümraniye, Bayrampaşa, Kadıköy Uygulama Grup Müdürlükleri ve Yaygın ve Yoğun Vergi Denetimi Grup Müdürlüğünün (Denetim Koordinasyon Müdürlüğü, İhbarlar ve Şikayetleri Değerlendirme Müdürlüğü) faaliyete geçiş tarihi ve birim yazışma kod numarası,

30 Vergi Dairesi Başkanlığı ve 52 İl Valiliğine bildirilmiştir.

✓ **20.09.2010 tarih ve B.07.1.GİB.0.05.72/774.01[TAKKOM]-1272-83236 sayılı Genel Yazı** ile Daimi Takdir Komisyonu Başkanlığı iş ve işlemlerinin otomasyon kapsamına alınmasını sağlayan Takdir Komisyonu Otomasyonu Sistemi (TAKKOM) çalışmaları çerçevesinde TAKKOM sistemi tanıtımı ve uygulama ekranlarının kullanımına yönelik eğitim programı ve kursiyer katılım listesi vergi dairesi başkanlıklarına bildirilmiştir.

✓ **20.09.2010 tarih ve B.07.1.GİB.0.05.72/774.01[TAKKOM]-1273-83237 sayılı Genel Yazı** ile Daimi Takdir Komisyonu Başkanlığı iş ve işlemlerinin otomasyon kapsamına alınmasını sağlayan Takdir Komisyonu Otomasyonu Sistemi (TAKKOM) çalışmaları çerçevesinde TAKKOM sistemi tanıtımı ve uygulama ekranlarının kullanımına yönelik eğitim programı ve kursiyer katılım listesi defterdarlıklara bildirilmiştir.

✓ **28.09.2010 tarih ve B.07.1.GİB.0.05.71-010.07.01-7/85985-85986 sayılı Genel Yazı**, bankaların, mükelleflerin tahakkuk, borç bilgilerini sorgulayarak tahsilat yapması ve tahsilatların mükellef hesaplarına anında işlenmesini sağlayacak şekilde Başkanlığımız ile Bankalar arasında e-tahsilat sistemi kurulmuş olup, bu kapsamda konu ile ilgili çalışmalarını tamamlamış olan; Finansbank ve Albaraka Türk Katılım Bankası tarafından e-tahsilat sistemi kapsamında, 04.10.2010 tarihinden itibaren tahsilata başlanılacağı hususunda çıkarılmıştır.

✓ **04.10.2010 tarih ve B.07.1.GİB.0.05.71-010.07.01-8/88190-88191 sayılı Genel Yazı**, Bakanlığımız ile Bankalar arasında imzalanan protokoller uyarınca; 210 sayılı Değerli Kâğıtlar Kanununa bağlı "Değerli Kâğıtlar Tablosu" nda yer alan pasaportlara ait değerli kâğıt bedellerinin, vergi dairelerinin yanı sıra tahsile yetki verilen bankalarca da 20.10.2010 tarihinden itibaren tahsil edilmesi hususunda çıkarılmıştır.

✓ **05.10.2010 tarih ve B.07.1.GİB.0.05.69-010.07.02[34/146]-220/88630 ve [34/147]-221/88631 sayılı Genel Yazılar** ile İstanbul Vergi Dairesi Başkanlığı bünyesinde kurulan Pendik Uygulama Grup Müdürlüğü'nün faaliyete geçiş tarihi 30 Vergi Dairesi Başkanlığına ve 52 İl Valiliğine bildirilmiştir.

✓ **25.10.2010 tarih ve B.07.1.GİB.0.05.71-010.07.01-9/95141-95142 sayılı Genel Yazı** ile, motorlu taşıtlar vergisini tahsile yetkili vergi dairelerinin 30 Ekim 2010 Cumartesi günü saat 17.30'a kadar açık bulundurulması sağlanmıştır.

✓ **28.10.2010 tarih ve B.07.1.GİB.0.68.165.01.04-314/ 97121, 315/97122 ve 316/97120 sayılı Genel Yazılar** ile 28.10.2010 tarih ve 27743 sayılı Resmi Gazete'de yayımlanan 2010/974 sayılı Bakanlar Kurulu Kararı sonrası uygulamanın nasıl olacağı ile ilgili açıklamalar Türkiye Bankalar Birliğine, Türkiye Katılım Bankaları Birliğine ve Tüketici Finansman Şirketleri Derneğine bildirilmiştir.

✓ **12.11.2010 tarih ve B.07.1.GİB.0.05.71-010.07.01-10/103136-103137 sayılı Genel Yazı**, Başbakanlığın talimatı ile kamuda çalışan memur, işçi ve diğer personel 15 Kasım 2010 tarihinde idari izinli sayıldığından 15 Kasım 2010 pazartesi günü vergi dairelerinin saat 13.00'a kadar açık tutulması ve hizmetlerin aksatılmaması için yeterli sayıda personel bulundurulması hususunda çıkarılmıştır.

✓ **24.11.2010 tarih ve B.07.1.GİB.0.05.71-010.07.01-11/104209-104210 sayılı Genel Yazı**, Başkanlığımız ile Bankalar arasında kurulmuş olan e-tahsilat sistemi kapsamında, bankalar tarafından mükelleflerin tahakkuk ve borç bilgilerinin sorgulanarak tahsilat yapılması ve tahsilatların mükellef hesaplarına anında işlenmesi amaçlanmış olup, e-tahsilata ilişkin çalışmalarını tamamlamış olan Akbank tarafından 04.12.2010 tarihinden itibaren e-tahsilat sistemi üzerinden tahsilata başlamasına ilişkin çıkarılmıştır.

✓ **30.11.2010 tarih ve 106013, 106014 sayılı Genel Yazılar** ile Özelge Otomasyon Sisteminin uygulanması ile ilgili olarak 06.05.2010 tarihli ve 41928, 41929 sayılı genel yazılarda yapılan açıklamalara ilave açıklamalar yapılmıştır.

✓ **30.11.2010 tarih ve B.07.1.GİB.0.05.69-601.01[VDB/03/34/149]-332/105663 ve [VDB/03/34/150]-333/105664 sayılı Genel Yazılar** ile İstanbul Vergi Dairesi Başkanlığı bünyesinde Strateji Grup Müdürlüğüne bağlı olarak faaliyetini sürdüren Strateji Müdürlüğü ile İstatistik ve Araştırma Müdürlüğü'nün "Strateji ve İstatistik Müdürlüğü" adı altında birleştirilmesi, faaliyete geçiş tarihi ve birim yazışma kod numarası 30 Vergi Dairesi Başkanlığına ve 52 İl Valiliğine bildirilmiştir.

✓ **09.12.2010 tarih ve B.07.1.GİB.0.05.71-010.07.01-12/110264-110265 sayılı Genel Yazıda**, Sanayi ve Ticaret Bakanlığı Piyasa Gözetimi ve Denetimi Yönetmeliğinin 6 ncı maddesinin 6 ncı fıkrasında belirtilen test ve muayene ücretlerinin vergi dairelerince 6183 sayılı Amme Alacaklarının Tahsil Usulü Hakkında Kanun hükümlerine göre takip ve tahsili sırasında uyulacak usul ve esaslara yönelik açıklamalar yapılmıştır.

✓ **14.12.2010 tarih ve B.07.1.GİB.0.05.69-010.07.02[06/152]-376/111822 ve [06/153]377/111823 sayılı Genel Yazılar** ile tasfiye halindeki Ulusite Vergi Dairesi Müdürlüğünün kapatılarak, gayri faal mükelleflerinin de Muhammed Karagüzel Vergi Dairesi Müdürlüğüne devredilmesi 30 Vergi Dairesi Başkanlığına ve 81 İl Valiliğine bildirilmiştir.

✓ **16.12.2010 tarih ve B.07.1.GİB.0.05.69-010.07.02[35-154]-389/112955 ve [35-155] 390/112956 sayılı Genel Yazılar** ile İzmir Vergi Dairesi Başkanlığına bağlı mevcut daimi takdir komisyonlarına ilave olarak kurulan 5 No.lu Daimi Takdir Komisyonu Başkanlığının faaliyete geçiş tarihi ve birim yazışma kod numarası 30 Vergi Dairesi Başkanlığına ve 52 İl Valiliğine bildirilmiştir.

✓ **17.12.2010 tarih ve 113300 sayılı Genel Yazı** ile cebri icra yoluyla haczedilen malların 6183 sayılı Kanun uyarınca yapılan satışlarında düzenlenen satış tutanakları ve bu mahiyetteki kâğıtların, 488 sayılı Damga Vergisi Kanunu uygulamasına ilişkin açıklama yapılmıştır.

✓ **24.12.2010 tarih ve B.07.1.GİB.0.05.71-010.07.01[64-152]-13/116137-116138 sayılı Genel Yazı** ile 07.11.2009 tarihli ve 27399 sayılı Resmi Gazetede yayımlanarak yürürlüğe giren Kimlik Paylaşımı ve Adres Kayıt Sistemi Üzerinden Alınan Bilgiler Karşılığında Katılma Payı Ödenmesine İlişkin Usul ve Esaslar Hakkında Tebliğ ile, kimlik paylaşım sistemi ve adres paylaşım sisteminde yer alan bilgilerin genel yönetim kapsamındaki kamu idareleri ile köy ve mahalle muhtarlıkları dışındaki kamu kurum ve kuruluşları ve diğer kişilerle paylaşılması karşılığında katılma payı ödenmesine ilişkin olarak, süresinde ödenmeyen söz konusu katılma payının vergi dairelerince ne şekilde takip ve tahsil edileceğine ilişkin konularda açıklamalarda bulunulmuştur.

✓ **27.12.2010 tarih ve B.07.1.GİB.0.05.71-010.07.01-14/116491-116492 sayılı Genel Yazı**, Bakanlığımız ile Bankalar arasında imzalanan protokoller uyarınca; 492 sayılı Harçlar Kanununa bağlı (9) sayılı tarifenin "İl-Sürücü belgesi harçları" bölümünde yer alan sürücü belgesi harçlarının, tahsile yetki verilen bankalarca da 21.01.2011 tarihinden itibaren tahsil edilmesi hususunda çıkarılmıştır.

✓ **29.12.2010 tarih ve B.07.1.GİB.0.05.71-010.07.01-15/117870-117871 sayılı Genel Yazı** ile, motorlu taşıtlar vergisini tahsile yetkili vergi dairelerinin 29 Aralık 2010 Çarşamba, 30 Aralık 2010 Perşembe ve 31 Aralık 2010 Cuma günlerinde saat 20.00'a kadar açık bulundurulması sağlanmıştır.

5.2. Kayıt Dışı Ekonomi ile Mücadele

05.02.2009 tarihli ve 27132 sayılı Resmi Gazetede 2009/3 sayılı Başbakanlık Genelgesi olarak yayımlanan Kayıt Dışı Ekonomiyle Mücadele Stratejisi Eylem Planı (2008-2010) ile Dokuzuncu Kalkınma Planı, Hükümet Programı ve AB Müktesebatına Uyum Programı kapsamında yer alan politika öncelikleri, amaç ve hedeflere ulaşabilmek için yürütülmesi gereken kanuni ve idari diğer somut eylemler ortaya konulmuştur.

Söz konusu Eylem Planı, Başkanlığımızın sorumluluğunda, Maliye Bakanlığı, Çalışma ve Sosyal Güvenlik Bakanlığı, Sanayi ve Ticaret Bakanlığı, Devlet Planlama Teşkilatı Müsteşarlığı, Hazine Müsteşarlığı, Gümrük Müsteşarlığı, Sosyal Güvenlik Kurumu, Enerji Piyasası Düzenleme Kurumu, Tütün ve Alkol Piyasası Düzenleme Kurumu ve Bankacılık Düzenleme ve Denetleme Kurumu ile koordineli olarak yürütülmek üzere hazırlanmış, daha sonra 2009 yılı içinde Şeker Kurumu da Eylem Planına dâhil edilmiştir.

Kayıt dışı ekonomiyle mücadele stratejisinin amaç ve hedefleri aşağıdaki gibi belirlenmiştir.

AMAÇ	HEDEF
KAYIT İÇİ FAALİYETLERİ ÖZENDİRMEK	Kayıt İçi İstihdam Yaratma Potansiyelini Güçlendirmek
	Gönüllü Uyumu Artırmak
DENETİM KAPASİTESİNİ GÜÇLENDİRMEK VE YAPTIRIMLARIN CAYDIRICILIĞINI ARTIRMAK	Denetim Kapasitesini Geliştirmek
	Veri Tabanı Paylaşımı
	Cezaların Caydırıcılığını Sağlamak
KURUMSAL VE TOPLUMSAL MUTABAKATI SAĞLAMAK VE GÜÇLENDİRMEK	Kurumsal İşbirliğini Sağlamak, Güçlendirmek ve Devam Ettirmek
	Eğitim ve Tanıtım Yoluyla Toplumsal Mutabakatı Sağlamak ve Güçlendirmek

Eylem Planı döneminde;

- ◆ LPG ve akaryakıt sektörüne yönelik denetim faaliyetleri artırılmıştır.
- ◆ Lisanslı Depoculuğun teşvikine yönelik düzenleme yapılmıştır.
- ◆ Sektörler itibarıyla belirlenen mükellef gruplarının Risk Analizi Modeli ile denetlenmesi sağlanarak, denetimlerde etkinlik artırılmış ve incelenecek mükelleflerin tespitinde diğer kuruluşlardan alınan verilerden de yararlanılmıştır.

Bu kapsamda, motorlu taşıtlar sürücü kursları, doktor ve avukatlar, vergi inceleme raporu ile sahte ve muhteviyatı itibarıyla yanıltıcı belge düzenlediği tespit edilen mükellefler, konut satıcıları, gayrimenkul sahipleri ve kredi kartı ile satış yapan mükellefler denetlenmiştir.

- ◆ e-Fatura uygulamasına geçiş sağlanmış ve sistem geliştirme ve yaygınlaştırma çalışmaları sürdürülmüştür.
- ◆ Denetim kapasitesinin artırılmasına yönelik olarak Başkanlığımız bünyesinde istihdam edilmek üzere sınavla 84 stajyer gelirler kontrolörü ve 1.029 vergi denetmen yardımcısı alınmıştır.
- ◆ İhbarlar Türkiye genelinde tek bir merkezden (Vergi İletişim Merkezi) alınmaya başlanmıştır.
- ◆ Katma Değer Vergisi İadesi Risk Analizi Projesi Uygulaması (KDVİRA) ile; KDV iade süreci hızlandırılmış, iade talepleri elektronik ortamda alındığından iş gücü ve zaman tasarrufu sağlanmış, doğrudan riskli noktalar üzerine yoğunlaşıldığından denetimde etkinlik ve verimlilik temin edilmiş ve KDV iadelerinin Bilgi İşlem Merkezince değerlendirilmesiyle Türkiye genelinde uygulama birliği sağlanmıştır.

- ◆ Kayıt dışı ekonomiyle mücadelede katkı sağlayabilecek kurumlar ile toplantılar yapılarak, 43 ayrı kurumda bulunan verilerin içeriği ve bu verilerin paylaşılabilirliği tespit edilmiş, ayrıca teknik düzeyde çalışmalar yapılmıştır. Bu çalışmalar sonucunda, bir kısım verilerin mücadeleciler kurumlar arasında paylaşımına başlanmıştır.
- ◆ Akaryakıt sektöründeki kayıp ve kaçığın önlenmesi amacıyla fiilî tespitlerin yapılması, sektörün kayıt altına alınarak kayıt dışılığın ve kaçakçılığın önlenmesi ve kayıt düzeninin sağlanması amacıyla EPDK'nın yanında Gümrük Müsteşarlığı, Sanayi ve Ticaret Bakanlığı, Denizcilik Müsteşarlığı, Jandarma Genel Komutanlığı, Emniyet Genel Müdürlüğü ve Sahil Güvenlik Komutanlığı ile işbirliği yapılmıştır.
- ◆ Çocuklarda vergi bilincini artırmak amacıyla belirlenen ilköğretim okullarında eğitim faaliyetleri düzenlenmiştir.

Diğer taraftan, kayıt dışı ekonomiyle mücadelede sürekliliğin temini bakımından Eylem Planının 2011-2013 yıllarını kapsayacak şekilde güncellenmesine yönelik olarak çalışmalara başlanmıştır.

5.3. Denetim Faaliyeti

31.12.2010 tarih ve 27802 sayılı Resmi Gazetede yayımlanarak yürürlüğe giren Vergi İnceleme ve Denetim Planının Hazırlanması, Uygulanması ve Sonuçlarının İzlenmesine İlişkin Usul ve Esaslar Hakkında Yönetmelik ile Gelir İdaresi Başkanlığı, Maliye Teftiş Kurulu Başkanlığı, Hesap Uzmanları Kurulu Başkanlığı ile 4.1.1961 tarihli ve 213 sayılı Vergi Usul Kanununun 135 inci maddesinde sayılan vergi incelemesi yapmaya yetkili olanların uygulayacakları yıllık vergi inceleme ve denetim planının hazırlanması, uygulanması ve sonuçlarının izlenmesine ilişkin usul ve esaslar düzenlenmiştir.

Yönetmeliğin 7/1 maddesi uyarınca, Vergi İnceleme ve Denetim Koordinasyon Kurulunun, her yıl vergi inceleme ve denetim istatistiklerini takip eden yılın Nisan ayı sonuna kadar kamuoyuna açıklaması gerekmektedir. Bu istatistiklerde; yapılan çalışmalar sonucunda bulunan matrah farkları, tarihi istenen vergi ve kesilen ceza tutarları, uzlaşma sonuçları, tahsilat durumu ve ihtilaf konusu yapılan vergi ve cezalar ile bunlara ilişkin sonuçlara yer verilmektedir.

Bu nedenle Maliye Müfettişleri, Hesap Uzmanları, Gelirler Kontrolörleri, Vergi Denetmenleri ile Vergi Dairesi Müdürlerince 2010 yılında yapılmış olan vergi inceleme sonuçlarına, raporumuzda yer verilmemiştir.

5.3.1. Gelirler Kontrolörleri Tarafından Gerçekleştirilen Çalışmalar

Gelirler Kontrolörleri tarafından 2010 yılı içerisinde yapılan çalışmaların yerlerine, konularına ve çalışma saatlerine göre dağılımı aşağıdaki gibidir.

Faaliyet Konusu	Grup	Merkez Emri	Turne	Masak	Toplam	Yüzde (%)
Vergi İncelemesi	35.260	3.343	7.840	176	46.619	66,94
İade İncelemesi	1.662	152	86	-	1.900	2,73
Karşıt İnceleme	300	5	-	-	305	0,44
Teftiş	436	381	2.224	-	3.041	4,37
Soruşturma	1.089	362	55	-	1.506	2,16
Eğitim	1.429	274	12	-	1.715	2,46
Alınan Seminer- Sınav	4.125	176	61	-	4.362	6,26
Komisyon Çalışmaları	3.373	175	48	-	3.596	5,16
İdari Görev	1.314	1	-	-	1.315	1,89
Masak	1.236	233	27	313	1.809	2,60
Diğer	2.831	537	112	-	3.480	5,00
Toplam	53.055	5.639	10.465	489	69.648	100,00

✓ 2010 Yılı Çalışmaları Sonuçları

Gelirler Kontrolörleri tarafından 2010 yılı içerisinde, 5.396 adet vergi inceleme raporu, 75 adet Vergi Tekniği Raporu ve 65 adet Kaçakçılık Suçu Raporu düzenlenmiştir. Bunların yanı sıra, Yeminli Mali Müşavir Disiplin Raporu, Konu İnceleme Raporu, Ön Araştırma ve Soruşturma, Basit Rapor, Görüş ve Öneri Raporu, İhbar İkramesi Raporu, İhbar Değerleme Raporu, Çalışma Raporu, Cevaplı Rapor vb. toplam 1.127 adet rapor düzenlenmiştir. 2010 yılı içerisinde düzenlenen toplam rapor sayısı ise 6.663'tür.

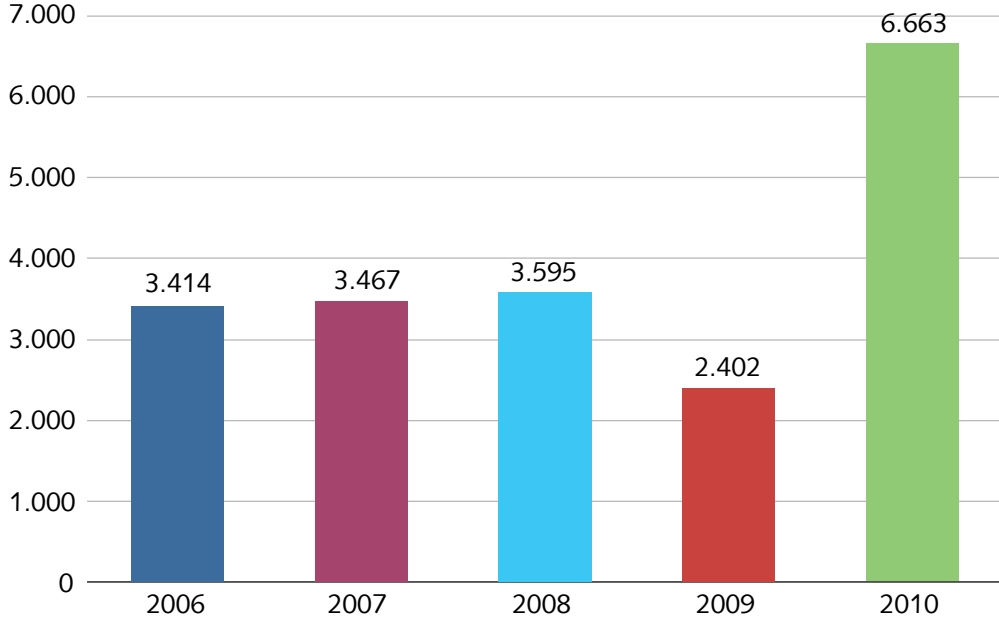
SON 5 YIL İÇERİSİNDE DÜZENLENEN RAPOR SAYILARININ YILLAR İTİBARIYLA DAĞILIMI**✓ Ön İnceleme ve Soruşturma Çalışmaları**

Gelirler Kontrolörleri tarafından 2010 yılı içerisinde, 4483 sayılı Kanun ve 657 sayılı Kanunun disiplin hükümleri çerçevesinde gerçekleştirilen Ön İnceleme ve Soruşturma çalışmaları sonucunda 22 adet rapor düzenlenmiştir.

✓ MASAK İncelemeleri

5549 sayılı Suç Gelirlerinin Aklanmasının Önlenmesi Hakkında Kanun kapsamında, 2010 yılında Mali Suçları Araştırma Kurulu Başkanlığınca 19 Gelirler Kontrolörü talep edilmiş olup, 31/12/2010 tarihi itibarıyla 14 Gelirler Kontrolörü Bakanlık Makamının Onayı ile Mali Suçları Araştırma Kurulu'nda görevli bulunmaktadır.

✓ Eğitim Çalışmaları

Başkanlığımızca, denetim gücünün nitelik yönünden artırılması için; seminer, konferans, panel, sempozyum ve hizmet içi eğitim yöntemleri ile Gelirler Kontrolörleri ve Stajyer Gelirler Kontrolörlerinin geçmiş yıl çalışmalarının değerlendirilmesi, eğitim ihtiyacının tespiti, eğitim plan ve programlarının hazırlanması, uygulanması, değerlendirilmesi, eğitim araştırmaları yapılması, geliştirilmesi ve diğer mesleki görevlerin yürütülmesi çalışmalarına büyük önem verilmektedir.

Bu çerçevede, 2010 yılı içerisinde Gelirler Kontrolörleri tarafından yapılan kurum içi ve kurum dışı mesleki eğitim çalışmaları kapsamında; SMMM ve YMM'ler için TÜRMOB'da verilen eğitimlere 49, Gelir İdaresi Başkanlığının düzenlemiş olduğu mesleki eğitime 3, OECD Ankara Çok Taraflı Vergi Merkezi'nde verilen eğitimlere 3, İstanbul Vergi Dairesi Başkanlığı'nda düzenlenen Bilgi Tazeleme Eğitimine 32, Uludağ Üniversitesi'nde verilen eğitimlere 1, İzmir Ekonomi Üniversitesi İ.İ.B.Fakültesi'nde verilen eğitimlere 1, Ankara Üniversitesi'nde verilen eğitimlere 1, Ankara Mesleki Eğitim Kursu'nda verilen eğitimlere 5, Galatasaray Üniversitesi'nde verilen eğitimlere 1, İstanbul Kültür Üniversitesi'nde verilen eğitimlere 1, Akdeniz Üniversitesi'nde verilen eğitimlere 1, Denizli SMM Temel Staj Merkezinin düzenlediği Vergi Mevzuatı ve Uygulamaları Seminerine 1, Emniyet Genel Müdürlüğü'nün hazırladığı "Vergi Kaçakçılığı Suçları" seminerine 1, MASAK Temel Eğitim

Programı Çerçevesinde, Vergi Mevzuatı Hakkında Eğitime 1, Vergi Denetmen Yardımcılarına Hazırlık Kursuna 4, Gelirler Kontrolörleri Derneğinin düzenlediği “Vergi Rekabetinin Kurumlar Vergisine Etkisi ve Transfer Fiyatlandırması Yoluyla Örtülü Kazanç Dağıtımı 2” Seminerine 3, Mali Müş. Muh. Derneği Bayrampaşa Şubesi'nin düzenlediği “KDV İadesinde Kod Uygulaması, Risk Analizi Projesi, Vergi İncelemelerinde Özellik Arz Eden Noktalar” seminerine 2, Gümrük Müsteşarlığında verilen “Akaryakıt Firmalarının (Petro Kimya, Plastik, Yağ, Boya Vb.) İşlemlerinin İnceleme Ve Denetlemesi” seminerine 1 kişi olmak üzere toplam 111 Gelirler Kontrolörü katılmıştır.

5.3.2. Yaygın ve Yoğun Vergi Denetim Sonuçları

01.01.2010–31.12.2010 tarihleri arasında yapılan yaygın ve yoğun vergi denetimlerinde;

- 3.753.669 mükellef denetlenmiş,
- Kayıt dışı çalıştığı tespit edilen 37.965 kişi için yeni mükellefiyet tesis ettirilmiş,
- 1.472 iş yerinde fiilî envanter yapılmış,
- 37.785 iş yerinde hasılat tespiti yapılmış ve
- 150.326.505.-TL usulsüzlük cezası kesilmiştir.

2006-2010 Yılları Türkiye Genelinde Yaygın ve Yoğun Denetim Sonuçları

Yılı	Vergi Denetmeni Sayısı	Denetime Katılan Personel Sayısı	Denetlenen Mükellef Sayısı	Kesilen Usulsüzlük Cezası (TL)	Denetim Çalışmaları Esnasında Tespit Edilen Kayıt Dışı İşçi Sayıları
2006	219	3.939	3.778.146	100.149.000	-
2007	211	6.320	4.513.740	134.235.029	12.458
2008	1.167	48.357	4.313.620	176.213.518	11.064
2009	918	47.370	3.811.489	153.171.031	4.933
2010	69*	3759*	3.753.669	150.326.505	4.391

* Aylık ortalamadır.

Yılbaşı ve Kurban Bayramı Tatilleri Süresince Yapılan Yaygın ve Yoğun Vergi Denetim Sonuçları

	YILI	Denetlenen Mükellef Sayısı	Mükellefiyeti Yeni Tesis Ettirilen Mükellef Sayısı	Hasılat Tespiti Yapılan İşyeri Sayısı	Tespit Edilen Hasılat Miktarı (TL)	Kesilen Usulsüzlük Cezası (TL)
Yılbaşı Tatili	2009	49.296	312	3.964	40.452.791	1.770.781
	2010	44.502	231	4.981	43.226.561	1.272.556
Kurban Bayramı Tatili	2009	117.779	1.208	3.557	25.891.456	2.834.605
	2010	101.981	968	4.668	52.118.841	2.282.958

5.3.3. Bandrollü Ürün İzleme Sistemi Projesi

2009 yılında, bandrollü ürün izleme sistemi çerçevesinde, 197.544 mükellef nezdinde; 2010 yıllarında, bandrollü ürün izleme sistemi çerçevesinde, 279.999 mükellef nezdinde gerçekleştirilen saha denetimlerinin sonuçları aşağıdaki gibidir:

			2009	2010
Denetime Katılan Aylık Ortalama Personel Sayısı			930	994
Denetlenen Mükellef Sayısı Toplamı			197.544	279.999
Kesilen Özel Usulsüzlük Cezası Tutarı (TL)			4.625.715	4.053.630
Mobil Denetim Cihazıyla Denetlenen Mükellef Sayısı Toplamı			112.254	143.123
Denetlenen Ürün Sayısı Toplamı			1.014.146	3.897.548
Savcılığa Bildirilen Mükellef Sayısı			597	616
Savcılığa Bildirilen Ürünlerin Nev'i	Alkol (Adet)	Bandrolsüz Ürün	23.459	38.219
		Taklit Bandrollü Ürün	1.062	14.012
		Niteliğe Uygun Olmayan Ürün	1.089.812	41.820
	Tütün (Adet)	Bandrolsüz Ürün	448.092	959.486
		Taklit Bandrollü Ürün	2.265	1215
		Niteliğe Uygun Olmayan Ürün	651	561

5.3.4. Uzlaşma Sonuçları

Merkezi Uzlaşma Komisyonu ve Koordinasyon Uzlaşma Komisyonu Sonuçları

Birimi	Başvurulan Dosya Sayısı	Uzlaşılan Dosya Sayısı	Uzlaşmaya Konu Olan Vergi (TL)	Uzlaşma Sonucu Vergi (TL)	Uzlaşmaya Konu Olan Ceza (TL)	Uzlaşma Sonucu Ceza (TL)
Merkezi Uzlaşma Komisyonu	32	26	1.221.246.629	129.130.956	893.738.592	0
Koordinasyon Uzlaşma Komisyonu	81	61	195.820.709	31.145.074	261.702.179	1.135.436
Toplam	113	87	1.417.067.338	160.276.030	1.155.440.771	1.135.436

2010 yılı taşraya ait tarhiyat sonrası uzlaşma sonuçları bilgilerini içeren Tablo 20, ekte yer alan Tablolar bölümünde bulunmaktadır.

5.3.5. İhbar Uygulamalarının Sonuçları

01.01.2010 - 31.12.2010 tarihleri arasında gelen 6220 ihbar dilekçesinden; 2157'si Vergi Dairesi Başkanlıklarına ve Valiliklere, 2'si Teftiş Kurulu Başkanlığına, 5'i Hesap Uzmanları Kurulu Başkanlığına, 34'ü Gelirler Kontrolörleri Başkanlığına, 988'i ilgili servislere gönderilmiş ve 2909'u hakkında kesin hıfz işlemi yapılmıştır.

Vergi Dairesi Başkanlıkları ve defterdarlıklara telefon veya yazılı olarak gelen ihbarların 3853'ü incelemeye sevk edilmiş, 42.037'si yaygın ve yoğun vergi denetimlerinden sorumlu birimlere gönderilmiştir.

Ayrıca, 1905 sayılı Kanun uyarınca 01.01.2010 – 31.12.2010 tarihleri arasında ihbarda bulunan 146 kişiye ödenmek üzere toplam 1.938.992 TL ihbar ikramiyesi ödeneği ilgili vergi dairelerine gönderilmiştir.

2010 Yılında Vergi Dairesi Başkanlıkları İle Defterdarlıklara Verilen İhbar Dilekçeleri

BİRİMLER	Gelen Dilekçe / Yapılan Başvuru Sayısı (444 0 189)	İncelemeye Sevk Edilen Dilekçe/Başvuru Sayısı	Yaygın ve Yoğun Vergi Denetimine Gönderilen Dilekçe / Başvuru Sayısı
VERGİ DAİRESİ BAŞKANLIKLARI	45.167	3.709	39.276
DEFTERDARLIKLAR	3.557	144	2.761
TOPLAM	48.724	3.853	42.037

5.3.6. Vergi Denetiminde Risk Analizi

Vergi denetiminde risk analizi, denetim politikalarının oluşturulmasında yönetime karar desteği sağlanması ve denetim planlamasında doğru hedefler tespit edilmesine yardımcı olmaktadır. Bu çerçevede bilgi işlem teknolojileri ve çeşitli veri madenciliği teknikleri kullanılarak Risk Analiz Müdürlükleri tarafından vergiye tabi gelir ve kazançlarını beyan dışı bırakan veya eksik beyan eden mükellefler tespit edilmekte, sektörler itibarıyla mükelleflerin büyüklükleri belirlenerek sektörel ve bölgesel analizler yapılmakta ve mükelleflerin vergisel uyum davranışları ölçülmeye çalışılmaktadır. Ayrıca ülkemizdeki vergi sisteminin ciddi problemlerinden birisi olan sahte fatura düzenleme fiilini işleyen mükellefler, geliştirilen bilgisayar programları vasıtasıyla aylık bazda çok hızlı bir şekilde tespit edilerek vergi dairelerine bildirilmekte ve incelemeye sevk edilmektedir. Diğer taraftan, 2010/Ocak döneminden itibaren hayata geçirilen KDV İadesi Risk Analiz Sistemi ile KDV iadesine esas teşkil eden belgeler elektronik ortamda alınmakta ve alınan bu listeler üzerinde yapılan analizler vergi dairelerine günlük olarak aktarılmaktadır.

Bu çerçevede,

- ✓ Kayıt dışı ekonomik faaliyette bulunduğu veya kayıtlı çalışmakla beraber elde ettiği gelir ve kazançları beyan dışı bıraktığı/eksik beyan ettiği tespit edilen mükellefler nezdinde çeşitli veri eşleştirme yöntemlerine dayalı analiz çalışmaları yapılmaktadır.
- ✓ Ülkedeki bütün KDV iade taleplerine ilişkin listelerin elektronik ortamda alınması, analiz edilmesi, bu analiz sonuçlarının E-VDO üzerinden vergi dairelerine günlük olarak aktarılması, mükelleflerin ve vergi dairelerinin bu konularla ilgili soru ve sorunlarına çözümler üretilmesi, eğitimler/seminerler verilmesi, yeni sistemle ilgili rehberler hazırlanması ve sistemin devamı ve geliştirilmesine yönelik araştırma ve geliştirme (Ar-Ge) çalışmaları ile diğer risk analizi çalışmaları yapılmaktadır.

- ✓ Mükelleflerin sahte belge düzenleme riskini rakamsal olarak ölçen ve detaylı risk analizleri yapılmasını sağlayan bilgisayar programları geliştirilmekte ve ayrıca sahte belge düzenleme ve kullanma organizasyon yapılarını ortaya çıkartmaya yönelik analizler yapılmakta ve belirlenen organizasyonları bir iş planı dâhilinde incelemeye sevk etmek üzere çeşitli çalışmalar yapılmaktadır.
- ✓ Vergisel anlamda riskli mükelleflerin ve sektörlerin tespiti amacıyla mükelleflere ait iç ve dış kaynak verileri (hesap faktörleri) kullanılarak çeşitli veri madenciliği yöntemlerine dayalı "modellemeler" ile bölgesel ve/veya sektörel bazda istatistikî analiz çalışmaları yapılmaktadır.

Bu çalışmalara ilişkin faaliyetler proje bazında tablo olarak aşağıda yer almaktadır:

Proje Adı	VERGİ İNCELEME VERİLERİ						GÖNÜLLÜ UYUM VERİLERİ				
	İncelenen Mükellef Sayısı	Beyan Edilen Matrah	Bulunan Matrah Farkı	Bulunan Vergi Farkı	Kesilen Ceza	İzahı Yeterli Görülen Mükellef Sayısı	Gönüllü Uyuma Katılan Mükellef Sayısı	Beyan Edilen Matrah	Arttırılan Matrah Farkı	Arttırılan Vergi Farkı	
Kredi Kartı İle Yapılan (POS) Satışları İzleme Projesi	752		39.828.290	4.557.990	4.557.990	2.759	12.529	944.049.780	180.054.466	32.031.308	
POS Nakit Analizi Projesi	20		96.613	9.428	9.428	87	3.097	33.570.473	246.378.388	29.481.713	
Muhtasar ve Gelir Vergisi Beyanlarının Çapraz Analizi Projeleri (Serbest Meslek Ödemeleri ve İş Yeri Kira Ödemeleri)	10		976.964	134.540	78.148	292	292	160.606.164	44.040.413	13.922.274	
Diğer Projeler	944	193.996.882	121.632.661	15.280.823	51.076.215	787	381	0	3.679.519	695.776	
Potansiyel Mükellef Projesi	670	454.956.915	237.787.807	16.331.414	39.599.354						
Değer Artış Kazanıcı Risk Analizi Projesi	1.896	86.330.090	514.400.095	43.664.633	69.472.532						
Konut Kredileri- Müttehahit Beyanları Karşılaştırılması Projesi	282	30.406.548	42.602.453	1.876.232	4.910.322						
Kontör ve Altın Ticareti Yapan Mükellefler Projesi (POS lu Tefecilik Projesi)	227	32.235.165	31.340.153	3.650.701	9.347.147						
Avukatlar 2008 Projesi	42	3.914.723	1.531.984	221.016	483.398						

✓ KDV İadesi Risk Analiz (KDVİRA) Sistemi

Başkanlığımızca geliştirilen KDV İadesi Risk Analiz (KDVİRA) Sistemi ile iadeyi yapan vergi dairesi personelinin sorgulamalar için harcadığı zamanı daha etkin bir şekilde kullanarak iadenin denetimine yönelik çalışmasını, yapılan sorgulamalarda oluşabilecek hataların ortadan kaldırılmasını, vergi dairelerinin ve mükelleflerin kırtasiyecilikten kurtarılmasını, iade/mahsup işlemlerine hız kazandırılmasını, KDV iade işlemlerine asgari bir standart getirilmesi ve yurt çapında uygulama birliğinin sağlanması amaçlanmaktadır. Bunun yanı sıra KDVİRA Sistemi, iade işlemlerinin bütün aşamalarının idare tarafından takip ve kontrol edilebilmesini kolaylaştırmaktadır.

YENİ KDV İADE SÜRECİ

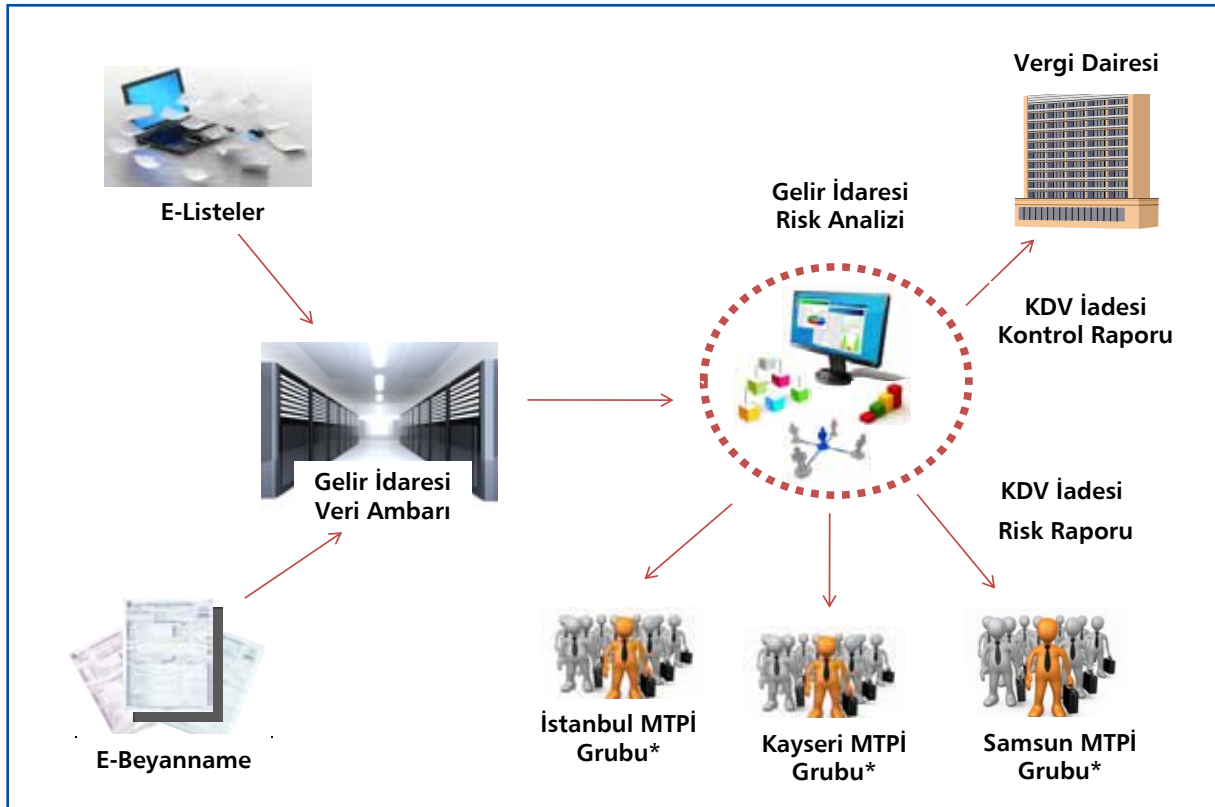

*Merkez Takipli Proje İnceleme Grubu

KDVİRA Sistemi ile 2010/Ocak vergilendirme döneminden itibaren KDV iadesi kontrol raporları üretilmeye başlanmış olup 31.12.2010 tarihi itibarıyla Ocak-Ekim dönemlerine ait elde edilen istatistikî veriler aşağıda yer almaktadır:

OCAK - ARALIK 2010 DÖNEMİ İSTATİSTİĞİ			
Risk analizi yapılan iade talep sayısı		186.841 adet	
Toplam Üretilen Rapor Sayısı		284.981 adet	
İade Talep Eden Mükellef Sayısı		32.183 adet	
Vergi dairelerinin talebi doğrultusunda incelemeye sevk edilen iade talep sayısı		29 adet	
Risk analizi sonrası mükelleflerin Genel Esaslara tabi olmak için düzeltme KDV beyannamesi ile tenzil ettikleri iade talebi tutarı		200.543.272 TL	
İade talep eden mükellefin alt mükellefleri arasında bulunan ve yüksek SMİYB düzenleme riski dolayısıyla incelemeye sevk edilmiş olan mükellef sayısı*		4.859	
İade talep eden mükellefin alt mükellefleri hakkında KDV beyanı açısından tespit edilen olumsuzluklar	Mal/hizmet sattığı halde KDV beyannamesi vermeyen alt mükellefler	11.118	68.490
	Terk etmiş olduğu halde mal/hizmet sattığı bildirilen alt mükellefler	15.311	
	Verdiği KDV beyannamesinin, düzenlemiş olduğu faturaları kapsamayan alt mükellefler	42.061	
Sorunlu alt mükelleflerin risk analizi sonrası KDV matrah artış tutarı	1.alt mükelleflerin matrah artışları	206.691.852 TL	546.516.695 TL
	2.alt mükelleflerin matrah artışları	339.824.843 TL	

* Sahte belge düzenleme riski yüksek olan mükellefler, belli kriterler dâhilinde sahte belge risk analiz programı tarafından otomatik olarak tespit edilmektedir.

Uygulamada ortaya çıkan sorunların giderilmesi amacıyla iade işlemini yapan Vergi Dairesi Başkanlıkları, Vergi Dairesi Müdürlükleri, Malmüdürlüklerine ve mükellefler/meslek mensuplarına ilk olarak 15.02.2010 - 11.03.2010 tarihleri arasında, ikinci olarak da 25.10.2010 - 02.12.2010 tarihleri arasında KDVİRA Sistemi ile ilgili eğitimleri düzenlenmiştir. Eğitim, Ankara, İstanbul, İzmir, Bursa, Kayseri, Antalya, Adana ve Şanlıurfa olmak üzere 8 merkezde 59 ilden 666 Vergi Dairesi Müdürlüğü/Malmüdürlüğünde görev yapmakta olan toplam 2.256 KDV iade servislerinde çalışan personele verilmiştir. Ayrıca çeşitli illerdeki YMM ve SMMM Odaları (İstanbul, Ankara, İzmir, Bursa ve Adana) meslek mensupları ile Ticaret Odalarına, mükellefler tarafından iade listelerinin İnternet Vergi Dairesi üzerinden nasıl gönderileceği, bu listeler esas alınarak oluşturulan KDV İadesi Kontrol Raporuna vergi dairesinin nasıl işlemler yapacağı ayrıntılı bir şekilde anlatılmıştır.

Çalışmalarına 2010 yılında başlanan Makro Analiz Raporu Projesi ile KDV iade işlemlerine esas teşkil eden listelerden hareketle veri ambarımızda yer alan mükelleflere ait çeşitli bilgilerden faydalanılarak, iade talep eden mükellefler, faaliyette buldukları il ve sektör bazında daha detaylı analizlere tabi tutulacaktır. Mükelleflerin bu proje kapsamında belirlenmiş olan kriterlerden sapma göstermeleri durumu iadeyi sonuçlandıracak vergi dairesine rapor edilerek, iadenin daha sağlıklı bir şekilde yapılması amaçlanmaktadır.

✓ Mükerrer KDV İadesi Alanların Tespiti Projesi

Mükerrer KDV İadesi Alanların Tespiti Projesi ile 2008 ve 2009 yıllarına ilişkin olarak KDV iade işlemleri gerçekleştirilmiş, sonradan düzeltme KDV beyannamesi vermek suretiyle aynı dönemlere ait beyannamelerindeki, beyan edilen iade edilmesi gereken KDV tutarlarını azaltan mükelleflerin E-VDO üzerinden tespitine yönelik çalışmalar yapılmıştır.

Bu projede, vergi dairelerince tespiti zaman alan sistem üzerinden verilen iade miktarlarını etkileyen düzeltme beyannamesi kontrollerinin yapılarak haksız ve mükerrer iadelerin önüne geçilmesi ve Vergi Dairelerinin iş yükünün azaltılması amaçlanmaktadır.

15.09.2010 tarihi itibari ile sonuçlandırılan bu çalışmalara ait sonuçlara aşağıdaki tabloda yer verilmiştir.

İnceleme Yapılan Yıllar	İadesini Azalttığı Tespit Edilen Mükellef Sayısı	Tarh Edilen Vergi Tutarı	Kesilen Ceza Tutarı
2008	320	5.631.067-TL	5.740.820-TL
2009	212	2.094.484-TL	1.823.878-TL

✓ Sahte Belge Risk Analizi Programı

Sahte belge risk analiz programı, aylık dönemler itibariyle faal mükelleflerin, vergisel anlamda taşıdıkları riski matematiksel olarak ortaya koyan ve detaylı risk analizlerine imkân sağlayan bir bilgisayar yazılımıdır.

Program, risk kriterleri adı verilen kuralları ihlal eden mükellefleri, belirli bir formülasyon ile puanlamakta ve alınan puanları toplayarak her mükellefin toplam risk puanını hesaplamaktadır.

Program ile mükellef bazlı risk analizi yapılabildiği gibi ülke geneli, bölge, il, ilçe, vergi dairesi, sektör, bilanço aktif büyüklüğü, matrah büyüklüğü, alım-satım tutarı büyüklüğü ve benzeri büyüklükler veya tüm bu verilerin karışımı şeklinde analizler de yapılabilmektedir.

Program, sahte belge düzenleme riski yüksek olan mükellefleri ortaya çıkarmakta ve bu anlamda hem KDVİRA sistemini hem de sahte belge düzenleme incelemelerini beslemektedir. Bu açıdan programın en önemli özelliği halen faal olan (cari) sahte belge düzenleyicilerini yakalayabilmesi ve bu konuda caydırıcılığı en üst düzeye çıkartabilmesidir.

Sahte belge risk analiz programı ile Vergi Denetmenleri Otomasyon Sistemi (VEDOS) arasında kurulan entegrasyon sayesinde, riskli bulunan mükellefler doğrudan taşrada görevli inceleme elemanlarına aktarılabilen ve bu yolla iş akışında yaşanan bürokratik gecikmeler en aza indirilmekte ve incelemelerin sonuçlandırılması hızlandırılmaktadır.

✓ Veri Görselleştirme Uygulamaları

Devletten haksız KDV iadesi alabilmek veya ödenecek vergiyi azaltmak amacıyla bir organizasyon içerisinde sahte belge düzenleme ve kullanma fiillerini gerçekleştiren mükellefleri tespit edebilmek için bir bilgisayar programı tasarlanmış ve kullanılmaya başlanmıştır. Program ile birçok mükellefe ait veri yığınları içerisinde anlamlı ve dikkat çekici ilişkiler tespit edilmekte ve sonuçlar yorumlanabilir bir şekilde görselleştirilmektedir. Bu sayede sahteciliğe yönelik organizasyonların analizi ve bu organizasyona dâhil mükelleflerin incelemeleri oldukça kolaylaştırılmıştır.

✓ Türkiye Risk Haritası

MERAK Modeli, ülkedeki bilanço esasına göre defter tutan bütün mükellefler nezdinde yukarıda belirtilen farklı kapsamlarda (sektörel ve/veya bölgesel kombinasyonlar), mükellefin kendi hesap faktörleri ile bulunduğu kapsamdaki mükelleflerin hesap faktörlerini her bir kapsamdaki katmanları itibariyle mukayeseli olarak analiz etmekte ve risk puanı hesaplamaktadır. Bu durum, incelenecek sektörlerin ve/veya mükelleflerin tespit edilmesinde sektörlerle ve/veya mükelleflere farklı ağırlardan bakma imkanı sunmakta, aynı zamanda bu farklılıkların hangi nokta ya da noktalarda olduğunu tespit etmek için sektörlerle ve/veya mükelleflere bir “projektör” tutmaktadır.

Yukarıda belirtilen hususlar çerçevesinde Model vasıtasıyla Türkiye’deki bütün mükellefler/ sektörler/bölgeler için ilgili hesap faktörleri esas alınarak vergi incelemelerinde kullanılmak üzere “risk haritası” oluşturulmuştur.

MERAK Modeli, 6009 sayılı Kanun ile ihdas edilen “Vergi İnceleme ve Denetim Koordinasyon Kurulu”na incelenecek sektörlerin ve mükelleflerin belirlenmesi ve seçimi aşamasında yardımcı olacak araçlardan birisidir.

MERAK Modeli kapsamında yapılması planlanan incelemelerde kullanılmak üzere bir “Vergi İnceleme Rehberi” hazırlanmıştır.

✓ Türkiye Sektörler ve Bölgeler Analizi

MERAK Modeli, bilanço esasına tabi gelir vergisi mükelleflerine ait bütün beyanname bilgileri ile bilanço, gelir tablosu ve E-VDO sistemindeki tahakkuk, tahsilat ve borç gibi çok sayıda veriyi analiz etmektedir. Bu sayede Model vasıtasıyla ülkedeki bütün sektörler ve bu sektörlerin bütün NACE sistemindeki tüm kodları ile Gelir İdaresi Başkanlığı E-VDO sisteminde tutulan daha alt kodları ve bölgesel tanımlamaları (NUTS) detayında, bütün beyanname bilgileri ile bilanço ve gelir tablosundaki verileri çerçevesinde 2007 ve 2009 yılları için;

- Toplam tutarlar,
- Minimum ve maksimum tutarlar,
- Ortalamalar,
- Standart sapmalar,
- Toplam mükellef sayıları,
- İlgili faktörlerdeki mükellef sayıları,
- Risk puanlar,

hesaplanmıştır.

Bu verilerden ve yapılan istatistiki analiz çalışmaları sonuçlarından hareketle sektörler, bölgeler ve katmanlar itibariyle her bir bölge ve/veya sektör için “Ulusal Sektör Analiz Raporları” hazırlanmaya başlanmıştır. Bu kapsamda örneğin;

- Aktif toplamı,
- Satışlar toplamı,
- Kar zarar tutarları,
- Duran varlıklar,
- Borç/alacak kalemleri ve bunlardaki yıllık değişimler,
- Dönen varlıklar,
- Tahakkuk eden/tahsil edilen vergi, gibi bütün bilanço, gelir tablosu ve E-VDO verileri

üzerinden bilanço esasına tabi mükellefler ile tüm sektörler ve daha alt sektörler ile Türkiye/bütün bölgeler/iller/vergi daireleri gibi farklı kombinasyonlar dâhilinde ortalamalar, standart sapmalar, minimum ve maksimum değerler, toplamlar ile risk puanları çıkartılmıştır.

Ayrıca Model ile mükelleflerin ve sektörlerin büyüklükleri ve ekonomi içerisindeki ağırlıkları tespit edilmiştir. Model sayesinde ülkedeki her mükellefin ve sektörün/bölgenin mali ve ekonomik "anatomisi" ortaya çıkartılarak; satış analizi, kar/zarar analizi, sermaye ve pasif yapının analizi, aktif yapının/varlıkların ve bunların finansmanının analizi, faaliyet sonuçlarının analizi, vergisel analiz gibi ekonomik ve mali bir çok konuda karar vericiler için ekonometrik ve istatistikî analiz raporlarının hazırlık süreci başlatılmıştır.

✓ Sesam Programı Eğitimleri

SESAM, çeşitli muhasebe programları ile elektronik ortamda tutulan muhasebe kayıtlarının, kendi içinde ve dış kaynak verileriyle karşılaştırmalı yöntemlerle analiz edilerek hızlı, etkin ve verimli denetim yapılmasına imkan sağlayan bir programdır.

SESAM Denetim Programının, öncelikle pilot seçilen bölgelerden başlamak üzere, tüm Türkiye genelinde Vergi Denetmenlerince kullanılmasını sağlayarak, incelemelere hız ve etkinlik kazandırılması amaçlanmaktadır.

Bu çerçevede, pilot bölge seçilen illerden bir grup vergi denetmeni ve memura SESAM Programı eğitici eğitimi verilmiştir.

Eğitimler 2011 yılında da sürdürülerek programın kullanımı yaygınlaştırılması planlanmaktadır.

5.3.7. Evrak İşlemleri

Başkanlığımıza son altı yıl içerisinde gelen-giden evrak sayılarının yıllar itibarıyla değişimi aşağıdaki grafikte yer almaktadır.

2010 yılı Gelen /Giden Evrak Sayıları

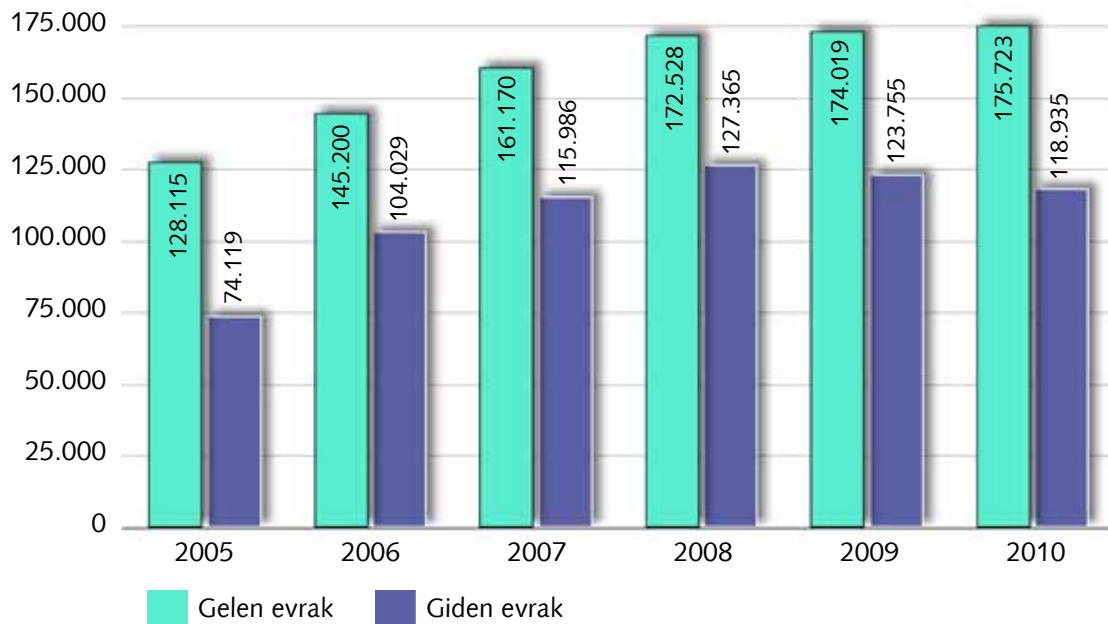

6. Yönetim ve İç Kontrol Sistemi

Başkanlığımızca, 5018 sayılı Kamu Mali yönetimi ve Kontrol Kanunu uyarınca stratejik yönetim anlayışının benimsenmesi, süreç yönetiminin hayata geçirilmesi, performans esaslı bütçelerin stratejik planla ilişkilendirilmesi ve bu hedeflerin gerçekleştirilmesi için bütün sistemin sağlıklı çalışmasını sağlayacak etkili bir iç kontrol sisteminin oluşturulması çalışmaları devam etmektedir.

6.1. İç Kontrol ve Ön Mali Kontrol Kapsamında Yürütülen Faaliyetler

Maliye Bakanlığı Merkezi Uyumlaştırma Birimi tarafından yapılacak düzenlemeler dışında Başkanlığımız yönetim sorumluluğu çerçevesinde iç kontrole ilgili olarak;

- Stratejik Planın uygulanmasına yönelik faaliyetlerin tanımlanması,
- Faaliyetlere, iş ve işlemlere ait iş akış şemalarının hazırlanması,
- Süreçler, süreç sahipleri ve sorumlulukların tanımlanması,
- Personelin görev yetki ve sorumlulukları ile kontrollere ilişkin iş akışlarının belirlenmesi,
- Kurumun Stratejik Planlarında belirtilen amaç, hedef ve politikalarının yerine getirilmesinde karşılaşılabilecek risklere ilişkin risk yönetiminin planlanması,
- Etkileşimli bir Bilgi Yönetim Sisteminin kurulması,

planlanmaktadır.

2010 yılında gelir, gider, varlık ve yükümlülüklerle ilişkin mali karar ve işlemler, mali hizmetler birimimiz tarafından; Başkanlığımızın bütçesi, bütçe tertibi, kullanılabilir ödenek tutarı, ayrıntılı harcama programları, merkezi yönetim bütçe kanunu ve diğer ilgili mali mevzuat hükümlerine uygunluk yönlerinden, alanındaki uzman personellerce ön mali kontrole tabi tutulmuştur.

6.1.1. Gelir İdaresi Başkanlığı'nda Kalite Yönetimi'ne Giriş Projesi

Avrupa Birliği tarafından finanse edilen ve 06.12.2010 tarihi itibarıyla sözleşmesi imzalanarak ihalesi sona eren, "Gelir İdaresi Başkanlığı'nda Kalite Yönetimi'ne Giriş Projesi" ile Avrupa Kalite Vakfı Mükemmellik Modeli (EFQM Modeli) çerçevesinde bilgiyi esas alan, yenilikleri takip eden, iyileştirme fırsatlarını azami bir şekilde değerlendirerek değişimi hedefleyen ve böylece çağdaş bir yönetim sistemi benimseyen, Avrupa çapında örnek bir gelir idaresi amaçlanmaktadır. Proje ile temel kriterlerinden biri "süreçler" olan EFQM Modeli uygulamaya konulurken, bir süreç yönetimi modeli oluşturulacak ve bu itibarla iş ve işlemlere ait iş akış şemaları hazırlanacak, süreçler, süreç sahipleri ve sorumlulukları tanımlanacaktır. Bu amaçla, Gelir İdaresi personeline temel eğitimler verilecek ve süreç yönetimine katkıları sağlanacaktır. Bütüncül bir yaklaşıma sahip olan model, kurumun öz değerlendirme aracı ile iyileştirmeye açık yönlerini belirlerken gerek bunların stratejik plana uygun olarak giderilmesine yönelik faaliyetlerin belirlenmesi gerekse kurumun ihtiyaçlarına göre yeni amaç, hedef ve politikaların geliştirilmesine ışık tutacaktır.

II- AMAÇ ve HEDEFLER

A. İdarenin Amaç ve Hedefleri

AMAÇ 1. VERGİYE GÖNÜLLÜ UYUMU ARTIRMAK	Hedef 1. Mükelleflere verilen hizmet kalitesini sürekli iyileştirmek ve yeni hizmet seçenekleri geliştirmek
	Hedef 2. Mükellef işlemlerini basitleştirmek ve standartlaştırmak
	Hedef 3. Toplumun tüm kesimlerinde vergi bilincini artırmak
AMAÇ 2. HER TÜRLÜ EKONOMİK AKTİVİTEYİ GELİŞTİRMEK, KAVRAMAK ve GÖZETLEMEK	Hedef 1. Kayıt dışı ekonominin büyüklüğünü ölçerek sektörel dağılımlarını ve sebeplerini tespit etmek
	Hedef 2. Vergi kayıp ve kaçığının önlenmesi için gerekli tedbirleri almak
	Hedef 3. Vergi ve diğer mali yükümlülüklerin zamanında ödenmesini sağlamak amacıyla etkin bir cebri tahsilat sistemi oluşturmak
	Hedef 4. Ekonomiyi izlemek ve analiz etmek
AMAÇ 3. HİZMET KALİTESİNİ İYİLEŞTİRMEK	Hedef 1. İnsan kaynaklarını geliştirmek üzere insan kaynakları yönetim sistemi oluşturmak
	Hedef 2. Stratejik yönetim anlayışı çerçevesinde, organizasyon yapısını ve iş süreçlerini sürekli geliştirmek
	Hedef 3. Bilgi teknolojisi sistemlerini ve uygulamalarını geliştirerek kurumun etkinlik ve verimliliğini artırmak
	Hedef 4. Hizmetlerin etkin bir şekilde gerçekleştirilebilmesi için fiziki imkânları geliştirmek
	Hedef 5. Mükellef hizmetleri yönetimini çağın gerekleri doğrultusunda modern, dinamik ve organize bir yapı haline getirmek
AMAÇ 4. KÜRESEL BOYUTTA KATILIMCI VE ÜRETKEN BİR KURULUŞ HALİNE GELMEK	Hedef 1. Gelir İdaresi Başkanlığını Avrupa Mükemmellik Modeli çerçevesinde örnek bir kuruluş haline getirmek ve Avrupa Kalite Ödülü'ne aday olmak
	Hedef 2. Uluslararası iletişim, paylaşım ve etkileşimi geliştirmek ve diğer ülke gelir idareleriyle işbirliğini artırmak

B. Temel Politika ve Öncelikler

Vergi gelirlerini adil, etkin ve verimli bir şekilde toplayan, basit ve uygulanabilir bir vergi sistemi ile kamu maliyesinin temellerini sağlamlaştırmaya ve sürdürülebilir kalkınmaya yardımcı olan Başkanlığımızın temel politika ve öncelikleri;

- Mükellef odaklı çözümler üreten, mükellef haklarını gözeterek hizmetlerini kalite ve verimlilik anlayışı içinde vermeyi kendine misyon edinmiş dinamik bir kurum olmak,
- Sunduğu hizmet kalitesini en üst düzeye çıkartacak çalışanlardan oluşan bir gelir idaresi olmak,
- Özellikle taşra teşkilatının donanım eksikliklerini gidererek mükellefle yüz yüze çalışan personelimize her türlü eğitim ve desteğin sağlanması yönündeki çalışmalarına hız kazandırmak,
- Kayıt dışı ekonomiyle mücadele etmek ve kayıt dışılığın azaltılması amacıyla denetim ve izleme mekanizmalarını etkinleştirilmek,
- Vergi kayıp ve kaçığıyla mücadele etmek,
- Denetim gücünün etkin planlanmasını sağlamak,
- Güçlü bir gelir idaresine yönelik mevzuat, teknoloji, bilişim vb. altyapılarının ülkemiz gerçekleri ve ihtiyaçları doğrultusunda güçlendirilmesine yönelik incelemeler ve çalışmalar yapmak,
- Uluslararası iletişim, paylaşım ve etkileşimi geliştirmek ve çevre ülke gelir idareleriyle işbirliğini artırmaktır.

Başkanlığımız, mükelleflerin vergi bilincini artırarak, kendisinden hizmet alan herkesi memnun etmeye ve sorunları çözmeye yönelik olarak verilen hizmetlerle vergi alanında vatandaşın hayatını kolaylaştırmaya devam edecektir.

III- FAALİYETLERE İLİŞKİN BİLGİ VE DEĞERLENDİRMELER

A- Mali Bilgiler

1- Bütçe Uygulama Sonuçları ve Temel Mali Tablolara İlişkin Açıklamalar

2010 Mali Yılı Merkezi Yönetim Bütçe Kanunu ile Başkanlığımıza bütçe ödeneği olarak 1.568.924.000 TL ödenek tahsis edilmiştir.

Kurum içi aktarma ile 01 Personel Giderlerine 220.000 TL, 02 Sosyal Güvenlik Kurumları Devlet Primi Ödemelerine 24.000 TL, 03 Mal ve Hizmet Alımlarına 7.189.000 TL, 05 Cari Transferlere 83.500 TL, 06 Sermaye Giderlerine de 350.000 TL olmak üzere 7.866.500 TL ekleme yapılmıştır.

Kurum içi aktarma ile 01 Personel Giderlerinden 220.000 TL, 02 Sosyal Güvenlik Kurumları Devlet Primi Ödemelerinden 24.000 TL, 03 Mal ve Hizmet Alımlarından 5.523.000 TL, 05 Cari Transferlerden 1.749.500 TL, 06 Sermaye Giderlerinden de 350.000 TL olmak üzere 7.866.500 TL düşülme yapılmıştır.

Kurumlar arası aktarma ile 03 Mal ve Hizmet Alımlarına 6.572 TL, 06 Sermaye Giderlerine de 71.066 TL olmak üzere 77.638 TL ekleme yapılmıştır.

Kurumlar arası aktarma ile Bakanlığımız Bütçe ve Mali Kontrol Genel Müdürlüğüne resen 01 Personel Giderlerinden 250.000.000 TL, Bakanlığımız Bütçesinin yedek ödenek tertibine aktarma yapılmış, ayrıca 03 Mal ve Hizmet Alımlarından 172.172 TL, 06 Sermaye Giderlerinden de 4.308.127 TL Bayındırlık ve İskan Bakanlığı ile Milli Emlak Genel Müdürlüğü Bütçesine 4.480.299 TL olmak üzere toplam 254.480.299 TL düşülme yapılmıştır.

Bakanlığımız yedek ödenek tertibinden aktarma ile 01 Personel Giderlerine 285.150.000 TL, 02 Sosyal Güvenlik Kurumları Devlet Primi Ödemelerine 20.000 TL, 03 Mal ve Hizmet Alımlarına da 80.923.002 TL, olmak üzere 366.093.002 TL ekleme yapılmıştır.

Başkanlığımız 2010 yılı bütçe ödeneğine yıl içerisinde 374.037.140 TL ekleme yapılmış, 262.346.799 TL düşülme yapılmak suretiyle toplam 1.680.614.341 TL olmuştur.

Başkanlığımız 2010 yılı bütçesindeki toplam 1.680.614.341 TL ödeneğin %2,56 eksiği kullanılarak 1.637.612.704,02 TL harcanmıştır. 2009 yılı harcaması olan 1.607.394.716,79 TL'lik bütçe giderleri dikkate alındığında 2010 yılı bütçe giderlerinin 2009 yılına göre %1,18 oranında artış gösterdiği görülmüştür.

2008-2010 yıllarına ilişkin;

- Bütçe Giderlerinin Fonksiyonel Sınıflandırılması
- Bütçe Giderlerinin Ekonomik Sınıflandırılması

tabloları aşağıda gösterilmiştir.

Bütçe Giderlerinin Fonksiyonel Sınıflandırılması

FONKSİYON ADI	2008		2009		2010	
	ÖDENEK	HARCAMA	ÖDENEK	HARCAMA	ÖDENEK	HARCAMA
Genel Kamu Hizmetleri	1.432.468	1.420.975	1.365.446	1.607.395	1.680.616	1.637.613
Yasama ve Yürütme Organları Finansal ve Mali İşler ve Hizmetler	1.432.468	1.420.975	1.365.446	1.607.395	1.680.616	1.637.613
Finansal ve Mali İşler ve Hizmetler	1.432.468	1.420.975	1.365.446	1.607.395	1.680.616	1.637.613
TOPLAM	1.432.468	1.420.975	1.365.446	1.607.395	1.680.616	1.637.613

Bütçe Giderlerinin Ekonomik Sınıflandırılması Tablosu

EKONOMİK KOD	2008		2009		2010	
	ÖDENEK	HARCAMA	ÖDENEK	HARCAMA	ÖDENEK	HARCAMA
PERSONEL GİDERLERİ	961.299	959.676	862.701	1.062.062	1.171.705	1.166.707
SOSYAL GÜVENLİK KURUMLARINA DEVLET PRİMİ GİDERLERİ	104.676	101.811	95.092	111.538	190.519	187.721
MAL VE HİZMET ALIMLARI	238.343	245.855	251.298	281.223	258.689	242.418
CARİ TRANSFERLER	7.870	7.870	7.635	7.635	8.310	8.294
SERMAYE GİDERLERİ	119.980	105.763	148.120	144.937	51.393	32.473
SERMAYE TRANSFERLERİ	300	0	600	0	0	0
TOPLAM	1.432.468	1.420.975	1.365.446	1.607.395	1.680.616	1.637.613

2008-2010 YILLARI BÜTÇE GİDERLERİNİN EKONOMİK SINIFLANDIRILMASI

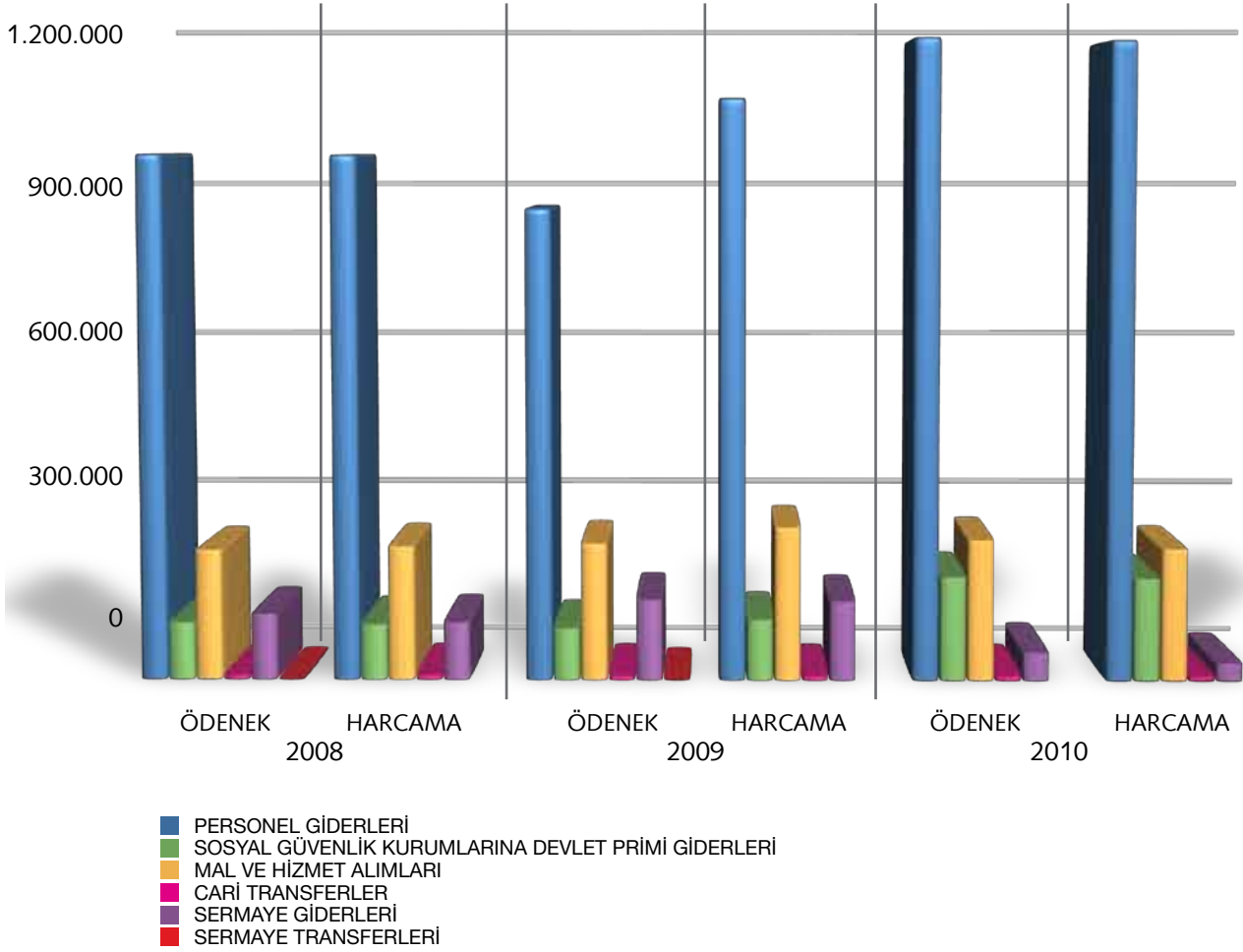

Aşağıdaki tabloda Gelir İdaresi Başkanlığı Merkez ve Taşra Ödeneklerine 2010 yılında yapılan aktarmalara yer verilmiştir.

12.76 - GELİR İDARESİ BAŞKANLIĞI 2010 YILI BÜTÇE TERTİPLERİN ÖDENEK DURUM VE AKTARMALAR LİSTESİ										
	KBO	KURUM İÇİ AKTARMALAR		KURUMLAR ARASI AKTARMALAR		YEDEK ÖDENEKTEN AKTARMALAR		TOPLAM ÖDENEK		
		EKLENEN	DÜŞÜLEN	EKLENEN	DÜŞÜLEN	EKLENEN	DÜŞÜLEN			
PERSONEL GİDERLERİ (MEMUR)	45.435.000	0	220.000	0	0	0	0	45.215.000		
PERSONEL GİDERLERİ (SÖZLEŞMELİ PERSONEL)	694.000	220.000	0	0	0	0	0	914.000		
PERSONEL GİDERLERİ (DİĞER PERSONEL)	250.000	0	0	0	0	0	0	250.000		
PERSONEL GİDERLERİ (MEMUR)	1.090.143.000	0	0	0	250.000.000	285.000.000	0	1.125.143.000		
PERSONEL GİDERLERİ (SÖZLEŞMELİ PERSONEL)	0	0	0	0	0	0	0	0		
PERSONEL GİDERLERİ (GEÇİCİ PERSONEL)	33.000	0	0	0	0	150.000	0	183.000		
PERSONEL GİDERLERİ	1.136.555.000	220.000	220.000	0	250.000.000	285.150.000	0	1.171.705.000		
SOSYAL GÜVENLİK KUR. DEV.PRİMİ GİD. (MEMUR)	7.035.000	0	24.000	0	0	0	0	7.011.000		
SOSYAL GÜVENLİK KUR. DEV.PRİMİ GİD. (SÖZLEŞMELİ PERSONEL)	137.000	24.000	0	0	0	0	0	161.000		
SOSYAL GÜVENLİK KUR. DEV.PRİMİ GİD.(MEMUR)	183.327.000	0	0	0	0	0	0	183.327.000		
SOSYAL GÜVENLİK KUR. DEV.PRİMİ GİD. (GEÇİCİ PERSONEL)	0	0	0	0	0	20.000	0	20.000		
SOSYAL GÜVENLİK KUR. DEV. PRİMİ GİD.	190.499.000	24.000	24.000	0	0	20.000	0	190.519.000		
TÜKETİME YÖNELİK MAL VE MALZEME ALIMLARI	6.447.000	0	285.000	0	0	0	0	6.162.000		
YOLLUKLAR	3.640.000	728.000	0	0	0	0	0	4.368.000		

12.76 - GELİR İDARESİ BAŞKANLIĞI 2010 YILI BÜTÇE TERTİPLERİN ÖDENEK DURUM VE AKTARMALAR LİSTESİ (Devam)									
	KBO	KURUM İÇİ AKTARMALAR		KURUMLARARASI AKTARMALAR		YEDEK ÖDENEKTEN AKTARMALAR		TOPLAM ÖDENEK	
		EKLENEN	DÜŞÜLEN	EKLENEN	DÜŞÜLEN	EKLENEN	DÜŞÜLEN		
GÖREV GİDERLERİ	262.000	0	0	0	0	190.000	0	452.000	
HİZMET ALIMLARI	8.782.000	885.000	0	0	0	0	0	9.667.000	
TEMSİL VE TANITMA GİDERLERİ	500.000	0	230.000	0	0	0	0	270.000	
MENK MAL GAYR.MAD. HAK AL. BAK.VE ONR. GİD.	789.000	0	0	0	0	0	0	789.000	
GAYRİMENKUL MAL BAKIM VE ONARIM GİDERLERİ	585.000	50.000	0	0	0	0	0	635.000	
TEDAVİ VE CENAZE GİDERLERİ	0	0	0	0	0	285.001	0	285.001	
TÜKETİME YÖNELİK MAL VE MALZEME ALIMLARI	48.633.000	0	4.008.000	0	655	0	0	44.624.345	
YOLLUKLAR	16.799.000	2.746.000	0	0	0	0	0	19.545.000	
GÖREV GİDERLERİ	2.610.000	0	0	0	0	14.410.000	0	17.020.000	
HİZMET ALIMLARI	75.366.000	2.200.000	0	0	41.490	20.000.000	0	97.524.510	
TEMSİL VE TANITMA GİDERLERİ	500.000	150.000	0	0	0	0	0	650.000	
MENK. MAL GAYRİ MAD. HAK AL. BAK. VE ONAR. GİD.	6.180.000	0	0	0	5.098	0	0	6.174.902	
GAYRİMENKUL MAL BAKIM VE ONARIM GİDERLERİ	4.167.000	430.000	0	6.572	124.929	0	0	4.478.643	
TEDAVİ VE CENAZE GİDERLERİ	0	0	0	0	0	11.038.001	0	11.038.001	
GÖREV GİDERLERİ (Beyiye Aidatı, Mahkeme Harç ve Giderleri)	5.000	0	0	0	0	35.000.000	0	35.005.000	
HİZMET ALIMLARI	1.000.000	0	1.000.000	0	0	0	0	0	
MAL VE HİZMET ALIMLARI	176.265.000	7.189.000	5.523.000	6.572	172.172	80.923.002	0	258.688.402	

12.76 - GELİR İDARESİ BAŞKANLIĞI 2010 YILI BÜTÇE TERTİPLERİN ÖDENEK DURUM VE AKTARMALAR LİSTESİ (Devam)									
	KBO	KURUM İÇİ AKTARMALAR		KURUMLARARASI AKTARMALAR		YEDEK ÖDENEKTEN AKTARMALAR		TOPLAM ÖDENEK	
		EKLENEN	DÜŞÜLEN	EKLENEN	DÜŞÜLEN	EKLENEN	DÜŞÜLEN		
KAR AMACI GÜTMİYEN KUR. TRANSFERLER (Memurların Öğle Yemeğine Yardım)	1.000.000	0	246.000	0	0	0	0	754.000	
HANE HALKINA YAPILAN TRANSFERLER	0	500	0	0	0	0	0	500	
YURTDIŞINA YAPILAN TRANSFERLER	0	80.000	0	0	0	0	0	80.000	
KAR AMACI GÜTMİYEN KURULUŞLARA TRANSFERLER (Memurların Öğle Yemeğine Yardım)	8.975.000	0	1.503.500	0	0	0	0	7.471.500	
HANE HALKINA YAPILAN TRANSFERLER	0	3.000	0	0	0	0	0	3.000	
CARİ TRANSFERLER	9.975.000	83.500	1.749.500	0	0	0	0	8.309.000	
MAMÜL MAL ALIMLARI	26.730.000	0	350.000	0	0	0	0	26.380.000	
GAYRİ MADDİ HAK ALIMLARI	1.500.000	350.000	0	0	0	0	0	1.850.000	
GAYRİMENKUL SERMAYE ÜRETİM GİDERLERİ	9.300.000	0	0	0	4.086.814	0	0	5.213.186	
MENKUL MALLARIN BÜYÜK ONARIM GİDERLERİ	8.100.000	0	0	0	0	0	0	8.100.000	
GAYRİ MENKUL BÜYÜK ONARIM GİDERLERİ	10.000.000	0	0	71.066	221.313	0	0	9.849.753	
SERMAYE GİDERLERİ	55.630.000	350.000	350.000	71.066	4.308.127	0	0	51.392.939	
GENEL TOPLAM	1.568.924.000	7.866.500	7.866.500	77.638	254.480.299	366.093.002	0	1.680.614.341	

Gelir İdaresi Başkanlığı bütçesinde yer alan ödeneklerin tamamı finansman tipi sınıflandırması itibariyle "1-Genel Bütçeli İdareler" ödenek türünde yer almaktadır.

2009-2010 yılları harcamalarının bütçe giderleri türü itibariyle dağılımı aşağıdaki grafiklerde gösterilmiştir.

2009 yılı harcamalarının %67'si personel giderleri, %7'si sosyal güvenlik kurumlarına devlet primi gideri, %17'si mal ve hizmet alım giderleri, %9'u da sermaye gideri olarak yapılmıştır.

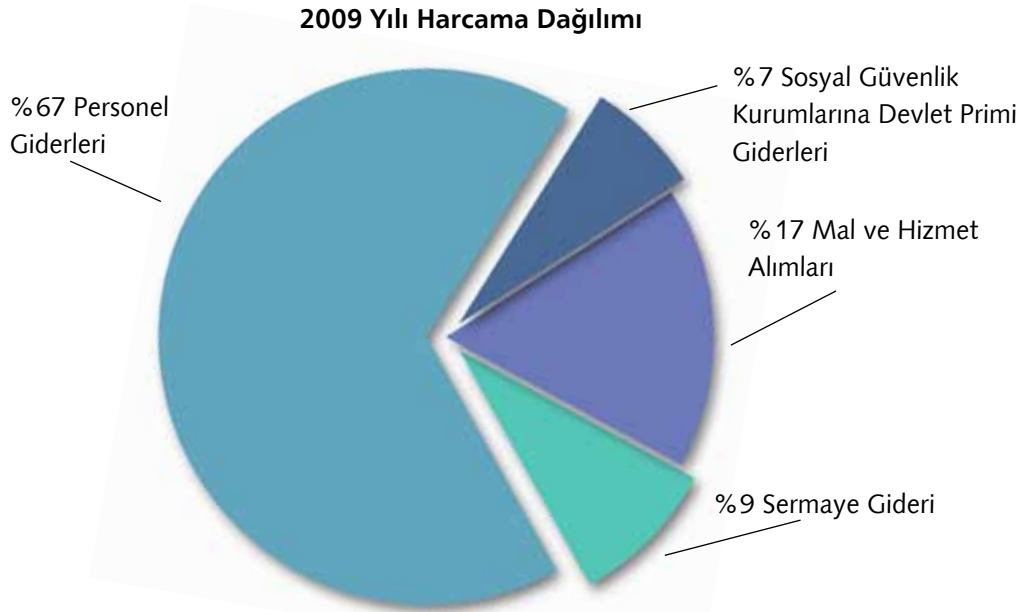

2010 yılı harcamalarının %71'i personel giderleri, %11'si sosyal güvenlik kurumlarına devlet primi gideri, %15'i mal ve hizmet alım giderleri, %2'si sermaye giderleri, %1'i de cari transferler olarak yapılmıştır.

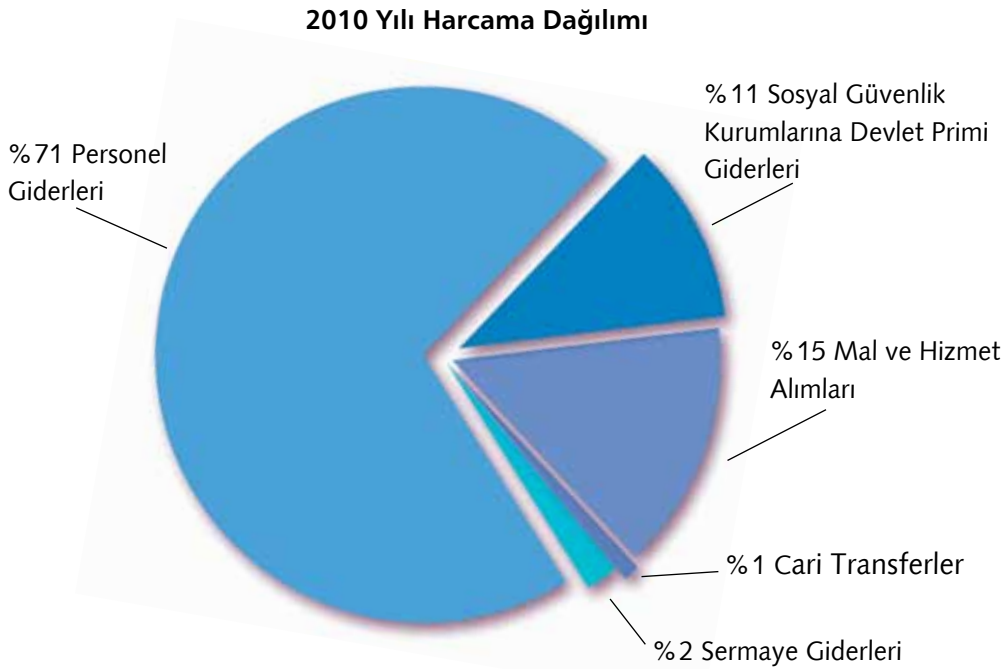

2- Diğer Hususlar

✓ Gelir İdaresi Başkanlığı 2009 Mali Yılı Kesin Hesabı

26.04.2006 tarih ve 26150 sayılı Resmi Gazetede yayınlanan Kamu İdarelerinin Kesin Hesaplarının Düzenlenmesine İlişkin Usul ve Esaslar Hakkındaki Yönetmeliği ve 18.02.2006 tarih ve 26084 sayılı Resmi Gazetede yayınlanan Strateji Geliştirme Birimlerinin Çalışma Usul ve Esasları Hakkında Yönetmeliği'nin 9 uncu maddesinin (b) bendine göre, Başkanlığımız 2009 Mali Yılı Kesin Hesabı, Bütçe, Kesin Hesap ve Performans Programı Müdürlüğü tarafından hazırlanmıştır. 2009 Mali Yılı Kesin Hesabına göre Başkanlığımızın toplam ödenek tutarı 1.365.445.598,00 TL, bütçe gideri 1.607.395.916,79 TL, ödenek üstü gider 256.138.395,89 TL, iptal edilen ödenek 14.188.077,10 TL olarak gerçekleşmiştir.

B- Performans Bilgileri

1- Faaliyet ve Proje Bilgileri

1.1. Mükellef Hizmetleri

Gelir İdaresi Başkanlığı, verginin bir vatandaşlık görevi olduğunun benimsetilmesi, mükelleflerin vergi ile ilgili yükümlülükleri ve hakları konularında bilgilendirilmeleri, vergi mevzuatı ve uygulamalarına ilişkin doğru bilginin hızlı ve etkin bir şekilde mükelleflere ulaştırılması, vergi yükümlülüklerinin yerine getirilmesi sürecinin kolaylaştırılması ve mükelleflere kaliteli hizmet sunarak vergiye gönüllü uyumlarının sağlanması yönündeki çalışmalarına devam etmektedir.

1.1.1. Eğitim

Mükellef odaklı idareye dönüşüm sürecinin önemli basamaklarından biri olarak çalışanların bilinçlendirilmesi amacıyla eğitimler düzenlenmiştir.

• Mükellef Hizmetleri Temel Teknikleri Eğitimi

Başkanlığımız tarafından yürütülmekte olan Çalışan ve Mükellef Odaklı Dönüşüm Projesi kapsamında 2007 yılının Mayıs ayında 81 ili içine alan bir proje olarak başlatılan Mükellef Hizmetleri Temel Teknikleri Eğitim Programına 2010 yılında da devam edilmiştir.

• 2010 yılında 5.000 personele Mükellef Hizmetleri Temel Teknikleri eğitimi verilmiş ve 2010 yılı sonu itibariyle toplam 33.700 personelin eğitimi tamamlanmıştır.

• 2008-2009 eğitim döneminde çeşitli nedenlerle eğitime katılmamış 4.700 personele yönelik olarak ek eğitim programı düzenlenmiştir.

1.1.2. Rehber ve Broşürlerin Hazırlanması

Mükelleflerin, hakları ve yükümlülükleri konusunda doğrudan ve sürekli bir şekilde bilgilendirilmesi yoluyla vergi bilincinin oluşturulması çalışmaları yürütülmektedir. Bu kapsamda, mükelleflerin vergi ile ilgili yükümlülüklerini yerine getirirken doğru bilgiye en kısa yoldan ulaşmalarını sağlamak ve vergi ile ilgili çeşitli konularda bilgilendirmek amacıyla yazılı ve görsel yayınlar hazırlanmıştır.

Bu çalışmalar kapsamında 2010 yılında aşağıdaki rehber ve yayınlar hazırlanarak basım ve dağıtım yapılmış ve aynı zamanda internette yayımlanmıştır. Ayrıca basımı yapılmayan yayınlar internet sayfasında (www.gib.gov.tr) yayınlanmaktadır.

- **Beyanname Düzenleme Rehberleri**

- 1- Basit Usule Tabi Mükellefler İçin Vergi Rehberi
- 2- Ticari Kazançların Gerçek Usulde Vergilendirilmesi Rehberi
- 3- Menkul Sermaye İradı Elde Edenler İçin Beyanname Düzenleme Rehberi
- 4- Kira Geliri Elde Edenler Beyanname Düzenleme Rehberi
- 5- Dar Mükellefler (Türkiye’de Yarleşmiş Olmayan Yabancılar ile Yurtdışında Yerleşik Türk Vatandaşları) İçin Kira Geliri Rehberi
- 6- Guidebook on Rental Income for Non-Resident Taxpayers
- 7- Serbest Meslek Kazançları Vergi Rehberi
- 8- G.V.K. Geçici 67. Madde Uygulaması İle İlgili Olarak Gerçek Kişilere Yönelik Vergi Rehberi
- 9- Ücret Kazançları Vergi Rehberi

- **Bilgilendirme Yayınları**

- 1- Vergi Takvimi – Aralık 2010
- 2- Mükellefin Ödevleri Rehberi (Serbest Meslek Kazancı) – Aralık 2010
- 3- Mükellefin Ödevleri Rehberi (Kurum Kazancı) – Aralık 2010
- 4- Mükellefin Ödevleri Rehberi (Ticari Kazanç) – Aralık 2010

1.1.3. Gelir İdaresi Başkanlığı İnternet Sayfası Yönetimi

Başkanlığımız internet sayfası, mükelleflerin vergi ile ilgili yükümlülüklerini yerine getirirken işlemlerin en kısa sürede yapılmasını hedefleyen ve bilgiye süratle ulaşmalarını sağlayan teknolojik altyapı ile desteklenerek oluşturulmuştur.

Periyodik olarak güncellenen tüm vergi mevzuatı ve uygulamaları, vergi konusundaki gelişmeler, güncel değişiklikler ve yenilikler, internet vergi dairesi hizmetleri, bilgilendirme rehberleri, genel tebliğ taslakları ve daha pek çok bilgi ana kaynağından anında ve doğru bir şekilde internet sitemizde sunulmaktadır.

Mükelleflerin vergi mevzuatına ilişkin olarak en çok sordukları sorular ve cevapları sınıflandırılarak, “**Sıkça Sorulan Sorular**” başlığı altında yayınlanmaktadır.

Bu sistem ile vergi uygulamalarına yönelik her türlü güncel bilgi ve internet sitemizdeki her yenilik, Bakanlar Kurulu Kararları, Yönetmelikler, Genel Tebliğler, Genelgeler, Sirkülerler, Gelir İdaresi’nden haberler v.b.nin yanı sıra vergi istatistikleri, hedef ve faaliyet sonuçları da sisteme abone olan herkese ücretsiz ve eşzamanlı olarak gönderilmektedir. 31.12.2010 tarihi itibariyle abone sayımız 238.765 olarak gerçekleşmiştir.

1.1.4. Etkinlikler

a) Vergi Haftası

Verginin toplumun tüm kesimlerine benimsetilmesine ve vergiyi gönüllü olarak ödeme alışkanlığının arttırılmasına yönelik olarak her yıl Şubat ayının son haftasında düzenlenen Vergi Haftası, 2010 yılında 22-28 Şubat tarihleri arasında kutlanmıştır.

Hafta boyunca aşağıda belirtilen etkinlikler düzenlenmiştir.

- Hazırlanan afişler 81 ilde belediyelere, meslek odalarına ve çeşitli kurumlara dağıtılmış olup Vergi Haftasının kutlandığı hafta içinde vergi dairelerine, ilan panolarına, mükelleflerin ve vatandaşların ziyaret ettiği binalara, belediye ve özel halk otobüslerine, metro, tren, şehir hatları vapurlarına asılması sağlanmıştır.
- İllerimizde vatandaşların yoğunlukla gitmiş oldukları büyük alışveriş merkezlerinde stantlar açılmıştır.
- Sivil toplum örgütlerine ve meslek kuruluşlarına verginin önemi hakkında bilgilendirmeye yönelik ziyaretlerde bulunmuş ve bunlarla olumlu diyalog sağlanması için toplantılar düzenlenmiştir.
- Ankara, İstanbul ve İzmir illerinde 150 sinema salonunda 19 Şubat-05 Mart tarihleri arasında reklam yayımlanması sağlanmıştır.
- Ulusal televizyon kanallarına (TRT, NTV, CNN TÜRK, SKY TÜRK, HABER TÜRK ve ÜLKE TV) 22 Şubat- 08 Mart 2010 tarihleri arasında TV alt bant reklamı yayımlanmıştır.
- Çeşitli internet sitelerinde vergi haftasına yönelik hareketli banner reklam yayınlanmıştır.
- Yerel gazete, radyo ve televizyonlarda verginin önemini vurgulayan yayınların yapılması sağlanmıştır.
- 28 Şubat 2010 tarihli Milli Piyango çekilişine ait biletler üzerinde Vergi Haftasına ilişkin mesajlara yer verilmesi sağlanmıştır.
- Türkiye Futbol Federasyonu'nun katkıları sonucu 22 Şubat- 28 Şubat 2010 tarihleri arasında oynanan futbol müsabakalarında takımların vergi temalı pankartlarla sahaya çıkmaları sağlanmıştır.

b) Vergi Konulu Resim, Şiir ve Afiş Yarışması

Vergi Haftası etkinlikleri çerçevesinde, çocuklarda vergi bilincini geliştirmeye yönelik olarak 16 Kasım -31 Aralık 2009 tarihleri arasında, ilköğretim okullarında resim ve şiir; lise ve dengi okullarda afiş alanında düzenlenen "Vergi" konulu yarışmada, illerinde dereceye giren eserler arasından branş eğitimcilerinden oluşan jüri üyeleri tarafından resim, şiir ve afiş dalında Türkiye birincisi, ikincisi ve üçüncüsü belirlenmiş ve dereceye girenler, 22 Şubat 2010 tarihinde Gelir İdaresi Başkanlığı internet sitesinde kamuoyuna açıklanmıştır. Türkiye genelinde ilk üç dereceye giren öğrencilerine, öğretmenlerine ve okul müdürlerine Maliye Bakanımız Sayın Mehmet ŞİMŞEK, Milli Eğitim Bakanlığı Müsteşar Yardımcısı Sayın Saadettin SABAZ ve Gelir İdaresi Başkanı Sayın Mehmet KİLCİ tarafından parasal ödülleri ve plaketleri,16 Haziran 2010 tarihinde düzenlenen bir törenle verilmiştir.

Yarışmaya katılan il birincileri ve Türkiye derecesi alan eserler bir albümde toplanmış ve söz konusu albüm basılarak dağıtımı yapılmıştır. Ayrıca bu eserler çerçeve yaptırılarak okullarına gönderilmiştir.

1.1.5. Vergi İletişim Merkezi (VİMER) / 444 0 189

Vergi İletişim Merkezi (VİMER), mükelleflerin vergisel konularda güncel, doğru ve hızlı bilgiye telefon aracılığıyla ulaşmalarını sağlamak amacıyla kurulmuştur. 1 Mart 2008 tarihinden itibaren VİMER yurtdışı dâhil olmak üzere tüm Türkiye’den gelen danışmanlık soruları konusunda hizmet vermektedir.

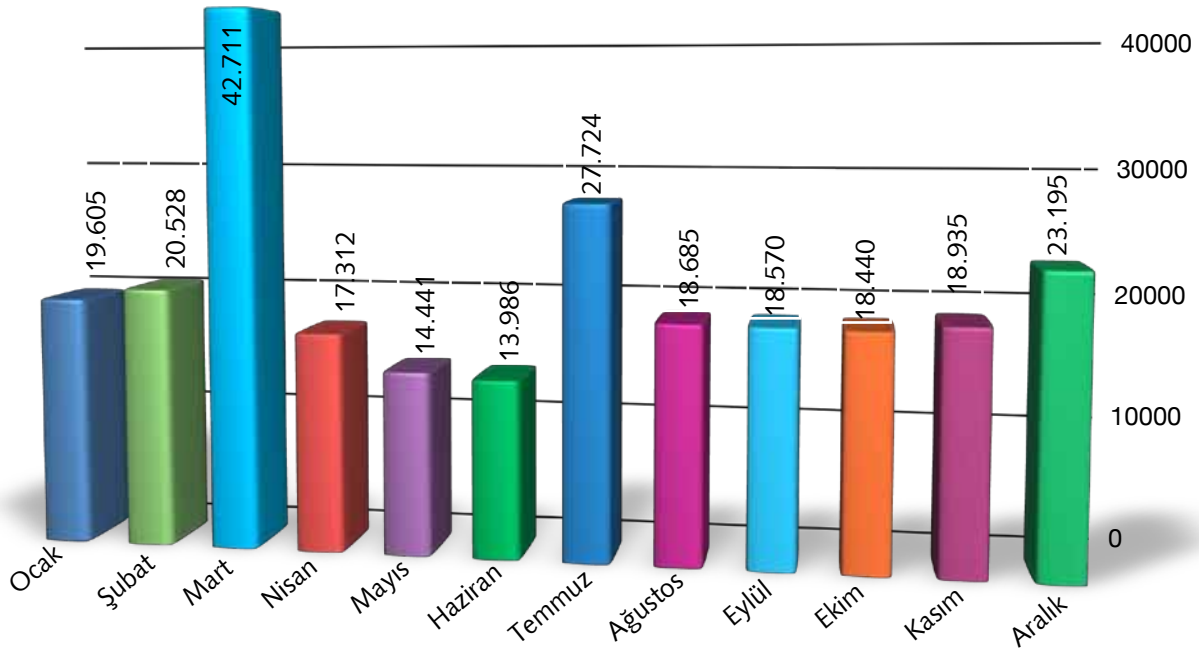

İllerde faaliyet gösteren Alo Maliye 189 ihbar hattı aracılığıyla alınan ihbar bildirimlerinin tek merkezden VİMER aracılığıyla alınması, alınan ihbar bildirimlerinin ilgili yerlere gönderilmesi ve kontrolünün sağlanmasına yönelik çalışmalar 01 Eylül 2010 tarihinde tamamlanarak VİMER üzerinden tüm Türkiye’den ihbar bildirimleri alınmaya başlanmıştır.

✓ 2010 Yılında Alınan Ödüller

2010 yılında beşincisi düzenlenen İstanbul Çağrı Merkezi ödül töreninde VİMER En İyi Çağrı Merkezi Fotoğrafı kategorisinde Gelir Uzman Yardımcısı Naci Yıldırım’ın “Ekip Ruhu” mesajını içeren fotoğrafı ikincilik ödülü almıştır.



✓ 1.1.6. Mükellef Hizmetleri Merkezi

Vergisel konularda yüz yüze danışmanlık hizmeti vermek üzere kurulan Mükellef Hizmetleri Merkezi, mükelleflerin vergisel yükümlülüklerini kolaylıkla yerine getirebilmelerini sağlamak amacıyla “Çetin Emeç Bulvarı 2. Cadde No: 11 Öveçler/ANKARA” adresinde hizmet vermeye devam etmektedir.

Mükellef Hizmetleri Merkezi’nde 2010 yılı içinde toplam 783 mükellefe danışma hizmeti sunulmuştur.

2010 Yılında Mükellef Hizmetleri Merkezi Tarafından Verilen Hizmetler

Dönem	Danışma	Beyanname Kabul	Beyanname Düzenleme	Borç Sorgulama	Toplam
2010	319	279	120	65	783

1.1.6. Kısa Mesaj Bilgilendirme Servisi (1189)

Temmuz 2008 tarihi itibarıyla hizmete açılan Kısa Mesaj Bilgilendirme Servisi, Başkanlığımız tarafından açıklanan bilgilerin kullanıcılara otomatik olarak kısa mesaj bildirim iletilmesi ve/veya sistem kullanıcılarının sorgulama yaparak cevap alması şeklinde sunulmaktadır. Söz konusu sistem aracılığıyla Haber Bildirim Aboneliği, Motorlu Taşıtlı Vergisi Miktarı Hesaplama, Motorlu Taşıtlı Vergisi Borç Sorgulama, Trafik Para Cezası Borcu Sorgulama hizmetleri de sunulmakta olup sisteme abone sayısı 1522 ve sistemden yapılan toplam sorgulama sayısı ise 9.765'tir.

1.1.7. VerGİBilir Projesi

Vergi bilincinin çocukluktan itibaren geliştirilmesi ve yerleştirilmesi amacıyla ilköğretim okullarının 3. 4. ve 5. sınıflarında öğrenim görmekte olan çocukları vergi konusunda bilgilendirmek üzere Maliye Bakanlığı Gelir İdaresi Başkanlığı ile Milli Eğitim Bakanlığı arasında 2007 yılında imzalanan "VerGİBilir" Çalışma Protokolü kapsamında yürütülen çalışmalara 2010 yılında da devam edilmiştir.



- Projenin Türkiye genelindeki eğitimlerine 2009-2010 öğretim yılında başlanmış olup, 2010 yılında yaklaşık 120.000 öğrenciye Vergibilir eğitimi verilmiştir. Vergibilir eğitimi alan öğrencilere "Vergibilir Öğrenci Kitabı" bastırılarak okullara gönderilmiştir.
- Mevcut 90 Vergibilir öğretmenine ek olarak, Nisan 2010'da Türkiye genelinden 92 öğretmen daha seçilmiş ve "Vergibilir Mikro Öğretim Uygulaması Kursu" verilmiştir. Toplamda 182 Vergibilir öğretmeni ile Türkiye genelinde Vergibilir eğitimleri verilmiştir.

1.2. Uluslararası İlişkiler

1.2.1. Çifte Vergilendirmeyi Önleme (ÇVÖ) Anlaşmaları

03.11.1970 tarihinde Avusturya ile imzalanan Çifte Vergilendirmeyi Önleme Anlaşmasından sonra bugüne kadar 86 ülke ile bu çerçevede ikili görüşme yapılmış olup, 74 ülke ile Anlaşma imzalanarak yürürlüğe girmiştir. Anlaşmaları yürürlükte olan ülkelerden 25'i Avrupa Birliği üyesidir. Ayrıca anlaşmaları yürürlükte olan ülkelerden; Avusturya ile revize edilen anlaşma yürürlüğe girmiş, Finlandiya ve Norveç ile yeni anlaşma imzalanmış, Almanya ile parafe edilmiş, Hollanda ve Danimarka ile yapılan revizyon müzakereleri ise devam etmektedir.

Türkiye'nin taraf olduğu çifte vergilendirmeyi önleme anlaşmalarını gösteren Tablo 21, Tablolar bölümünde yer almaktadır.

Çifte Vergilendirmeyi Önleme Anlaşmaları

	AB	OECD	Diğer	Toplam
Yürürlükte Olan *	25	4	45	74
İmzalanan *	-	4	2	6
Parafe Edilen	1	-	2	3
Ara Toplam	26	8	49	83
Müz. D.Eden	2	-	3	5
Teklif Teati Edilen	-	1	21	22
Toplam	28	9	73	110

* Anlaşması yürürlükte olan AB üyesi ülkelerin 21'i ve Anlaşması imzalanan AB üyesi ülke aynı zamanda OECD üyesidir.

Müzakereleri Devam Etmekte Olan Çifte Vergilendirmeyi Önleme Anlaşmaları

Ülke Adı	Görüşmelerin Başlangıç Tarihi	Kaç Tur Görüşme Yapıldığı	Son Tur Görüşmelerin Yapıldığı Tarih ve Yer
Nijerya	07.07.1997	3	Son tur görüşmeler 17-19 Ocak 2000 tarihleri arasında Ankara'da yapılmıştır.
Küba	04.02.2002	1	Son tur görüşmeler 4-8 Şubat 2002 tarihleri arasında Havana'da yapılmıştır.
Libya	17.11.2009	2	Son tur görüşmeler 24 Kasım 2009 tarihinde Trablus'da yapılmıştır.
Hollanda	15.10.2007	1	Hollanda ile yürürlükte olan ÇVÖ Anlaşmasını revize etmek amacıyla son tur görüşmeler 11-19 Ekim 2007 tarihleri arasında Ankara'da yapılmıştır.
Danimarka	13.10.2010	1	Danimarka ile yürürlükte olan ÇVÖ Anlaşmasını revize etmek amacıyla son tur görüşmeler 13-15 Ekim 2010 tarihleri arasında Kopenhag'da yapılmıştır.

1.2.2. Bilgi Değişimi Anlaşmaları

Vergi Cenneti olarak kabul edilen ülkeler ile "Vergi Konularında Bilgi Değişimi Anlaşması" akdedilmeye başlanılmıştır. Bu çerçevede Jersey ile 12.10.2010 tarihinde bir anlaşma parafe edilmiş ve 24.11.2010 tarihinde anlaşma imzalanmıştır. Cayman Adaları , Guernsey, Bahamalar, İngiliz Virgin Adaları, Cebelitarık, Bermuda, Isle of Man, Seyşeller ile e-mail yoluyla yürütülen müzakereler devam etmektedir.

1.2.3. OECD ile İlgili Çalışmalar

1.2.3.1. İktisadi İşbirliği ve Gelişme Teşkilatı (OECD) Komite ve Çalışma Partisi Faaliyetleri

Sayın Bakanımız Mehmet ŞİMŞEK'in açılış konuşmasını yaptığı, "İktisadi İşbirliği ve Gelişme Teşkilatı (OECD) Vergi İdareleri Forumu (FTA)" 6. toplantısı Gelir İdaresi Başkanlığı'nın ev sahipliğinde 15-16 Eylül 2010 tarihlerinde İstanbul'da gerçekleştirildi.

Resim 1. OECD Vergi İdareleri Forumu Toplantısı



2010 yılında, CFA/FTA Vergi İdaresi Forumu Çalışmaları, CFA Mali İşler Komitesi Çalışmaları, OECD Rüşvetle Mücadele Çalışma Grubu Çalışmaları, CFA/WP1 Vergi Anlaşmaları ve İlişkili Sorular Çalışma Partisi, CFA/WP2 Vergi İstatistikleri ve Vergi Analizleri Çalışma Partisi, CFA/WP6 Çokuluslu Şirketlerin Vergilendirilmesi Çalışma Partisi, CFA/WP8 Vergi Kaçakçılığı ve Vergiden Kaçınma Çalışma Partisi, CFA/WP9 Tüketim Vergileri Çalışma Partisi Çalışmaları, CFA Zararlı Vergi Uygulamaları Forumu Çalışmaları, EPOC Ekonomi ve Çevre Politikaları Bütünleşme Grubu Çalışmaları, CFA/CCNM Üye Olmayan Ekonomilerle İşbirliği Danışma Grubu Çalışmaları, CTPA Vergi Politikaları ve İdaresi Merkezi Çalışmaları, OECD/MENA Ortadoğu ve Kuzey Afrika Ülkeleri ile İşbirliği Programı Çalışmaları, EDRC Ekonomi Politikaları İnceleme Komitesi Çalışmaları takip edilerek ülkemizle ilgili olarak 55 toplantıya teknik katılımlar yapılmış ve soru kâğıtları cevaplandırılmıştır.

1.2.3.2. Eğitim Çalışmaları

Çok Taraflı Eğitim Çalışmaları

1993 yılında OECD, T.C. Dışişleri Bakanlığı, Maliye Bakanlığı ve TİKA'nın ortaklaşa düzenlediği bir protokol çerçevesinde Maliye Bakanlığı'nın ev sahipliğinde kurulan OECD Ankara Çok Taraflı Vergi Merkezi'nde 2010 yılında düzenlenen 7 ayrı seminere 18 farklı ülkeden toplam 153 vergi uzmanı katılmıştır.

1993 yılından beri faaliyette bulunan OECD Ankara Çok Taraflı Vergi Merkezi'nde Başkanlığımız

organizasyonu ve teknik katılımları ile bugüne kadar başta Türk Cumhuriyetleri olmak üzere, Yeni Bağımsız Devletlere mensup 43 değişik ülkeden 4022 üst düzey vergi memuru düzenlenen faaliyetlere katılmıştır.

OECD Ankara Çok Taraflı Vergi Merkezindeki seminerlere katılımcı gönderen ülkeler şunlardır: Arnavutluk(20), Azerbaycan(14), Beyaz Rusya(14), Çin Halk Cumhuriyeti(2), Endonezya(5), Ermenistan(15), Fas(8), Filistin(10), Gürcistan(5), Hindistan(14), Kazakistan(4), Kosova(12), Moğolistan(8), Pakistan(5), Rusya Federasyonu(11), Suudi Arabistan(1), Tacikistan(4) ve Ukrayna(1).

OECD Ankara Çok Taraflı Vergi Merkezi'ndeki, Çok Taraflı Vergi Programları uygulanması faaliyetleri Türkiye Cumhuriyeti ile OECD arasında imzalanan "Mutabakat Muhtırası" ile sağlanmaktadır. Bu muhtıra her beş yılda bir yenilenmektedir. En son 22 Mayıs 2008 tarihinde imzalanan "Mutabakat Muhtırası" ile Ankara Merkezi faaliyetlerinin 2012 yılı sonuna kadar devam etmesine karar verilmiştir.

Seminerlerde uluslararası vergilendirme sistemleri ile ilgili; çokuluslu şirketlerin denetimi, transfer fiyatlandırması, vergi anlaşmalarının uygulanması, bilgi değişimi ve banka bilgilerinin gizliliği, uluslararası vergi kaçakçılığı ve vergiden kaçınma gibi konular işlenmektedir.

Seminerler, OECD üyesi ülkelere mensup uluslararası vergilendirme prensipleri alanında deneyimli uzmanlar ve üst düzey bürokratlar tarafından verilmektedir. Bu grup içinde yer alan Başkanlığımız bürokratları da Ankara ve diğer Merkezlerde seminer vermektedir.

Ankara Merkezi en çok seminer düzenleyen merkezlerden birisidir. OECD, 1997 yılında Orta Asya'ya ilave olarak Orta Avrupa üst düzey bürokratlarının eğitimlerinin çeşitli destek seminerlerle Ankara'da yapılmasını kararlaştırmıştır. Daha sonra bu gruba Afrika Ülkeleri de dâhil edilmiştir.

OECD Ankara Çok Taraflı Vergi Merkezinde yapılan vergilendirmeye ilgili bu tür seminerler OECD üyesi olmayan ülkelerin, uluslararası ticaret ve yatırımın geliştirilmesine yönelik ekonomik büyümeyi teşvik eden vergilendirme uygulamalarına uyum sağlamaları yönünde teşvikine katkı sağlamaktadır. OECD'nin üye olmayan ülkelerle ilişkilerin geliştirilmesi çalışmaları kapsamındaki bu çabaları, bu ülkelerin uluslararası uygulamalara dâhil edilmesini ve OECD'ye üye olan ve olmayan ülkeler arasında diyalogun geliştirilmesini amaçlamaktadır.



2010 yılında dar mükelleflerin vergilendirilmesi, vergi teşvikleri, finansal araçların vergilendirilmesi, uluslararası şirketlerin denetimi, vergi anlaşmaları, transfer fiyatlandırma, küçük ve orta ölçekli şirketlerin denetimi konularında düzenlenen toplam 7 eğitim çalışmasına 18 ülkeden toplam 153 kişi katılmıştır. Ayrıca, Azerbaycan, Makedonya, Kırgızistan ve Türkmenistan'dan gelen heyetlere Ankara'da çeşitli seminerler düzenlenmiştir. Ayrıca "Beyannamelerin Kabul Edilmesi ve İşlenmesi, Mükellef Hizmetleri ve Vergi İletişim Merkezi Faaliyetleri, Türkiye'de Bandrol Uygulama Sistemi, Büyük Mükellefler Vergi Dairesi Uygulamaları ve Çifte Vergilendirmeyi Önleme, Uluslararası Vergi Uygulaması" konularında Azerbaycan, Makedonya, Kırgızistan, Türkmenistan Maliye Bakanlıkları temsilcileri ile ikili ilişkiler çerçevesinde eğitim çalışmaları düzenlenmiştir.

1.2.4. Avrupa Birliği ile İlgili Çalışmalar

1.2.4.1. Avrupa Birliği'ne Üyelik Sürecinde Yürütülen Faaliyetler

Avrupa Birliği'ne üyelik sürecinde 30 Haziran 2009 tarihinde açılan Vergilendirme Faslı kapsamında 2010 yılında özellikle alkollü içecek vergilerindeki artışlar Avrupa Komisyonu'na sunulan Eylem Planı doğrultusunda, çeşitli toplantılarda gündeme alınmıştır. Vergilendirme Faslı dışında Başkanlığımız görev alanı itibari ile özellikle Çevre, İş Kurma Hakkı ve Hizmet Sunum Serbestisi, Rekabet Politikası ve Sosyal Politika ve İstihdam başta olmak üzere diğer fasıllarla ilgili olarak katkılar sağlanmaya devam edilmiştir.

Avrupa Birliği'ne üyelik sürecinde 1999 yılında oluşturulan Alt Komitelerden Başkanlık görev alanına giren 3 No'lu Sanayi Ticaret ve AKÇT Ürünleri, 4 No'lu Ekonomik ve Parasal Konular Sermaye Hareketleri ve İstatistik, 6 No'lu Çevre, Enerji ve Trans Avrupa ile 8 No'lu Gümrükler Vergilendirme, Uyuşturucu Kaçakçılığı ve Kara Paranın Aklanması Alt Komiteleri ile ilgili olarak Türkiye'de ve Belçika'da yapılan toplantılara katılım sağlanarak gerekli katkılar sağlanmıştır.

Avrupa Birliği Genel Sekreterliği tarafından organize edilen ve Devlet Bakanı ve Baş müzakereci Egemen BAĞIŞ başkanlığında iki ayda bir düzenlenen İç Koordinasyon ve Uyum Komitesi (İKUK) toplantılarına Başkanlığımız adına katılım sağlanmış ve alınan kararların uygulanması için gerekli koordinasyon oluşturulmaktadır.

1.2.4.2. Avrupa Birliği Mali Yardımları Kapsamında Yürütülen Faaliyetler

Avrupa Birliği mali yardımları kapsamında 5303 sayılı Kanun ile onaylanması uygun bulunan Çerçeve Anlaşma ve 5824 sayılı Kanun ile onaylanması uygun bulunan Katılım Öncesi Yardım Aracı (IPA) Çerçeve Anlaşması kapsamında Başkanlığımız tarafından yayımlanan ikincil mevzuat ile belirlenen vergi istisnalarının uygulamasına 2010 yılında da devam edilmiştir. Bu kapsamda mali yardımlardan yararlanan mükelleflerin KDV İstisna Sertifikası başvuruları başta olmak üzere diğer vergi istisnaları ile ilgili başvuruları değerlendirilmeye devam edilmiştir.

1.2.4.3. Yürütülen Proje ve Faaliyetler

Avrupa Komisyonu Genişleme Genel Müdürlüğü Kurumsal Yapılanma Birimi Teknik Destek ve Bilgi Değişimi Ofisi (TAIEX) tarafından yürütülen kısa vadeli teknik destek ve bilgi değişimi araçlarına ilişkin çalışmalar kapsamında Vergi Cezalarında Verimlilik, Transfer Fiyatlandırma, Avrupa Birliği'nde Çevre Vergisi MTV, yol ve geçiş ücretleri müktesebatı, Avrupa Birliğinde Gelir Vergisi (Tasarrufların Vergilendirilmesi), Mükellef Hizmetlerinin Strateji Gelişim Kanalıyla Aktif

Olarak Yönetilmesi, farklı üye ülkelerdeki şirketlerin birleşmesi, hisse senetlerinin ve değerlerin değişimi, Avrupa Birliği'nde Vergi Antrepoları ve Tütün, Alkol ve Enerji Ürünlerinin Vergilendirilmesi konularındaki çeşitli işbirliği çalışmalarına katılım sağlanmıştır.

Avrupa Birliği'nin vergilendirme alanında katılımcı ülkeler arasında işbirliğinin artırılması suretiyle AB iç pazarında vergilendirme sistemlerinin geliştirilmesi amacı ile oluşturduğu Fiscalis 2013 Programı kapsamında, çeşitli vergisel konularda Romanya, Polonya, Çek Cumhuriyeti, İrlanda, Yunanistan, İsveç, Danimarka, Portekiz, İtalya, İspanya, İngiltere, Belçika, Avusturya ve Slovenya'da eğitim çalışmaları yapılmıştır.

1.3. Sakatlık İndirimi Kapsamında Verilen Raporlar

ÇALIŞMA GÜCÜ KAYIP ORANLARINA GÖRE RAPORLARI İNCELENEN ÖZÜRLÜ SAYISI					
YILLAR	ÇALIŞMA GÜCÜ KAYIP ORANLARI (%)				TOPLAM
	0-39	40-59	60-79	80-100	
01.01.1981-31.03.1999(*)	53.695	44.001	10.504	10.253	118.453
01.04.1999-31.12.2010(**)	69.772	88.932	31.483	30.202	220.389
TOPLAM RAPOR SAYISI	123.466	132.933	41.987	40.455	338.841
01.01.2010 - 31.12.2010 Dönemi	11.828	9.254	4.699	2.948	28.729

GELİR İDARESİ BAŞKANLIĞINCA RAPORU İNCELENEN ÖZÜRLÜ SAYISI (Faaliyet Gruplarına Göre) (**)		
FAALİYET GRUPLARI	01.01.1981-31.12.2010	01.01.2010 - 31.12.2010
Hizmet Erbabı	166.910	24.713
Hizmet Erbabının Bakmakla Yükümlü Olduğu Kişiler	47.397	4.014
Serbest Meslek Erbabı	15	2
S.Meslek Erbabının Bakmakla Yükümlü Olduğu Kişiler	37	-
Basit Usül	21	-
TOPLAM	214.380	28.729

(*) 01.04.1999 tarihinden önce raporları incelenenler.

(**) Yeni yasal düzenlemelere göre raporları incelenenler.

1.4. Stratejik Yönetim ve Planlama

Başkanlığımız 2009-2013 Stratejik Planın uygulanmasını sağlamak üzere, 2010 yılında merkez teşkilatında 12 daire başkanlığı, 1 müşavirlik, taşra teşkilatında 30 vergi dairesi başkanlığı olmak üzere toplam 43 iş planı hazırlanmıştır.

İş Planı uygulama sonuçları 3'er aylık periyotlar halinde takip edilmekte olup her dönem sonunda hazırlanan iş planı raporları ilgili birimlere gönderilerek geri bildirim yapılmıştır.

Ayrıca, 31.07.2009 tarihinde yayımlanan "Kamu Hizmetlerinin Sunumunda Uyulacak Usul Ve Esaslara İlişkin Yönetmelik" ile etkin, verimli, hesap verebilir, vatandaş beyanına güvenen ve şeffaf bir kamu yönetimi oluşturmak, kamu hizmetlerinin hızlı, kaliteli, basitleştirilmiş ve düşük maliyetli bir şekilde yerine getirilmesini sağlamak amacıyla Başkanlığımız Kamu Hizmet Envanteri Tablosu ve Kamu Hizmet Standartları Tablosu hazırlanmış ve 16.02.2010 tarihinde ilan edilmiştir.

Öte yandan, 2005/7 sayılı Başbakanlık Genelgesi doğrultusunda, kamu kurum ve kuruluşlarınca elektronik ortamda veya evrak düzeninde oluşturulan belgelerin dosyalanmasında genel bir yöntem belirlenerek, ihtiyaç halinde bu belgelere kolay ve hızlı bir şekilde erişim imkanı sağlamak amacıyla, Devlet Arşiv Hizmetleri Hakkında Yönetmelik esaslarına uygun olarak Başkanlığımız Standart Dosya Planı 01.06.2010 tarihinde ilan edilmiş ve merkez teşkilatımızda uygulamaya konulmuştur. Taşra teşkilatımız için Standart Dosya Planı oluşturma çalışmaları devam etmektedir.

2- Performans Sonuçları ve Değerlendirilmesi

2010 Yılı Performans Programında; öncelikli stratejik amaç ve hedeflere bağlı olarak temel politika ve önceliklerle ilişkili 10 performans hedefi, hedefe ulaşıp ulaşılamadığını izlemek ve değerlendirmek üzere 30 performans göstergesi belirlenmiştir.

Performans programının uygulama sonuçları, üçer aylık dönemler itibariyle her bir Daire Başkanlığı düzeyinde takip edilmiştir.

2010 yılı içinde izlenen 30 performans göstergesinin hedef değerlerine ulaşma düzeyine bakıldığında; performans göstergelerinden %37'sini oluşturan 11 adedi hedef değerlerini aşmış, %13'ünü oluşturan 4 adedi hedef değerlerine ulaşmış, %27'sini oluşturan 8 adedi hedef değerlerine kısmen ulaşmış, %13'ünü oluşturan 4 adedi hedef değerlerine hiç ulaşamamış ve 10'unu oluşturan 3 adedi de veri elde edilememesi nedeniyle ölçülememiştir.

Performans göstergelerine ilişkin gerçekleştirmelere yandaki tabloda yer verilmiştir.

Performans Göstergeleri Gerçekleşme Tablosu

Performans Göstergesi	2010 Hedeflenen Gösterge Değeri	2010 Gerçekleşme	Aşılarak Gerçekleşen	Tamamen Gerçekleşen	Kısmen Gerçekleşen	Gerçekleşmeyen	Ölçülemeyen
Alınan e-beyanname sayısı	55.000.000	46.078.755			√		
Alınan e-beyanname sayısının toplam beyanname sayısına oranı	%99	%98			√		
İnternet uygulamalarından yararlanan mükellef sayısı	425.000	737.779	√				
İnternet uygulamalarından yararlanan mükellef sayısının toplam mükellef sayısına oranı	%62	%68	√				
İnternette yayımlanan özelge sayısı	144	0					√
Mükellef başvurularının ortalama cevaplanma süresi	15	21				√	
Mükellef hizmetleri eğitimi alan çalışan sayısı	4.000	7.500	√				
EFQM Mükemmellik Modeli eğitimi alan personel sayısı	2.000	0				√	
Uluslararası düzeyde gerçekleştirilen proje ve faaliyet sayısı	17	26	√				
Bilgilendirici yayınların sayısı	35	33			√		
İkincil mevzuat düzenleme sayısı	449	76			√		
VerGİBilir kapsamında eğitim verilen öğrenci sayısı	1.000.000	200.000			√		
Toplumda vergi bilincini artırmaya yönelik olarak düzenlenen kampanya sayısı	2	2		√			
Vergi açığı büyüklüğünün makro ve/veya sektörel bazda analizine yönelik çalışma sayısı	1	1		√			
Eylem planı kapsamında değerlendirilen faaliyet/proje sayısı	105	105		√			
E-fatura mesajlaşma platformundan yararlanan mükellef sayısı	140	114			√		
Kanuni sürelerinde yapılan vergi ödemelerinin tahakkuklarına oranı	%83	%87,84	√				
Cari yıla ilişkin yapılan takipli tahsilatın, cari dönem sonu kalan borç toplamına oranı	%10	%17,35	√				
Tecilli borçlardan yapılan tahsilat tutarının tecil edilen borç tutarına oranı	%35	0					√
Bankalar aracılığı ile ödenmesine zorunluluk getirilen vergi türlerine ilişkin yapılan tahsilatın o vergi türünün toplam tahakkukuna oranı	%70	%68,35			√		
İhracatta iade talep eden mükelleflerin analize tabi tutulma oranı	%50	%100	√				
Toplam denetlenen mükellefler içinde risk analizi yöntemiyle denetlenen mükellef oranı	%10	%27,7	√				
Veri ambarında bulunan veri çeşidi sayısı	12	12		√			
İnceleme sonucu ilave tahsil edilen vergi, faiz, ceza miktarının rapor başına oranı	%35	0					√

Performans Göstergeleri Gerçekleşme Tablosu (Devam)

Performans Göstergesi	2010 Hedeflenen Gösterge Değeri	2010 Gerçekleşme	Aşılarak Gerçekleşen	Tamamen Gerçekleşen	Kısmen Gerçekleşen	Gerçekleşmeyen	Ölçülemeyen
Tütün ve alkol piyasası sektöründe denetlenen mükelleflere ait tahakkuk artışları	% 15	% 27	√				
İnceleme sonucunda düzenlenen rapor sayısı	77.000	81.382	√				
Bankalarca vadesi geçmiş vergi borçlarından yapılan tahsilatın toplam vadesi geçmiş borçlardan yapılan tahsilata oranı	% 5	0				√	
Vergi borcu yoktur yazısı alan mükelleflerden vadesi geçmiş borç tahsilatlarının toplam vadesi geçmiş borç tahsilatlarına oranı (3'er aylık)	% 1	% 5,48	√				
Bankalara e-haciz bildiri gönderilen mükellef sayısının hakkında haciz varakası düzenlenmiş olan toplam mükellef sayısına oranı	% 90	% 50,87			√		
Trafik şube ve bürolarına elektronik ortamda haciz bildiri gönderilen mükellef sayısının, hakkında haciz varakası düzenlenmiş olan toplam mükellef sayısına oranı	% 1	0				√	

Performans göstergelerinin hedef değerlerine ulaşma düzeyine ilişkin grafik aşağıda yer almaktadır.

PERFORMANS GÖSTERGELERİ GERÇEKLEŞMELERİ

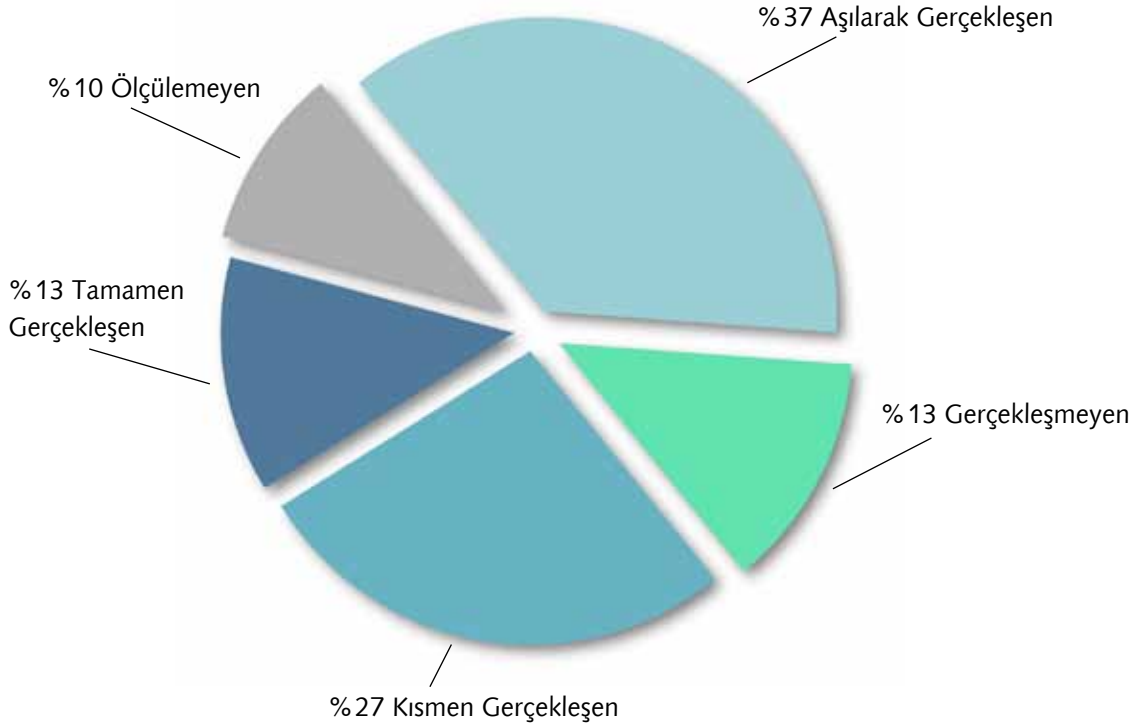

2010 yılında belirlenen 10 performans hedefi ile ilgili değerlendirmelere aşağıda yer verilmiştir.

“Vergiye Gönüllü Uyumu Artırmak” amacına ulaşmak için belirlenen **“Elektronik ortamda verilen hizmetlerin kapsamı ve erişilebilirliği ileri seviyede bilgi teknoloji sistemleri ve araçları kullanılarak arttırılacaktır”**. 1'inci performans hedefinin gerçekleştirilmesi kapsamında e-beyanname, Başkanlık internet sayfası, İnternet Vergi Dairesi Yönetimi, e-Defter Projesi, e-VDO, Def-Gel Projesi, Özelge Otomasyon Sistemi, Takdir Komisyonu Otomasyonu, VEDOS Projesi gerçekleştirilmiştir. Belirlenen faaliyetler hedefin gerçekleştirilmesinde önemli katkı sağlamıştır. 2010 yılında bu hedefe önemli oranda ulaşılmıştır. Bilgisayar sistemlerinde mükellef lehine sürekli iyileştirmenin sağlanması amacıyla yönetimin kararlılığı hedefin başarısını etkileyen içsel neden; mükellef beklentilerinin sürekli artması ve mükelleflerin kaliteli hizmet istemeleri de dışsal nedenlerdir.

“Kaliteli hizmet sunma bilinci içerisinde, mükelleflerin beklenti, öneri ve görüşleri dikkate alınarak mükellef odaklı hizmet anlayışı geliştirilecektir.” 2'nci performans hedefinin gerçekleştirilmesi kapsamında; bilgi görüş taleplerinin cevaplandırılması, VİMER, uluslararası vergi çalışmaları ve mükellef hizmetleri temel teknikleri eğitimi projesi gerçekleştirilmiş olup EFQM mükemmellik modeli projesine 2011 yılında başlanacaktır. Belirlenen faaliyetler hedefin gerçekleştirilmesinde önemli katkı sağlamış ancak 2010 yılında hedefe kısmen ulaşılmıştır.

“Vergi mevzuatının anlaşılır, açık ve uygulanabilir olması sağlanacaktır.” 3'üncü performans hedefinin gerçekleşmesine yönelik gerçekleştirilen vergi mevzuatı çalışmalarını dışsal faktörler etkilemektedir. Kanun çalışmalarına bağlı olarak ikincil mevzuat çalışmaları yapılmaktadır. Dışsal faktörler nedeniyle idarenin görev ve yetkileriyle hedefe tamamen ulaşılması mümkün olamamıştır.

“Toplumun tüm kesimlerinde vergi bilinci oluşturulacak ve vergi ödemenin sadece bir yükümlülük değil vatandaş olma ve sorgulama hakkı olduğu bilinci ile vergiye gönüllü uyum arttırılacaktır.” 4'üncü performans hedefinin gerçekleşmesine yönelik bir çok eğitim, kampanya, etkinlik düzenlenerek yoğun ve dinamik bir çalışma ve VerGİBilir Projesi yürütülmüştür. VerGİBilir Projesi Milli Eğitim Bakanlığı ile ortak yürütülmesi nedeniyle istenilen düzeyde başarı zamanla elde edilecektir.

“Her Türü Ekonomik Aktiviteyi Geliştirmek, Kavramak ve Gözetlemek” amacına bağlı olarak belirlenen **“Kayıt dışı ekonomi ile mücadelede etkinlik sağlanacaktır.”** 1'inci performans hedefinin gerçekleştirilmesi için vergi denetimi, kayıt dışı ekonomiyle mücadele stratejisi eylem planı izleme, elektronik fatura kayıt sistemi projesi, vergi kayıp ve kaçağının sektörel analizi ve raporlanması, ekonomi ve vergi gelirlerini izleme ve analiz faaliyetleri yürütülmüş olup, 2010 yılı içinde hedefe önemli oranda ulaşılmıştır.

“Vergi tahakkuk ve tahsilat işlemlerinde etkinlik sağlanacaktır.” 2'nci performans hedefinin gerçekleştirilmesi için önemli projeler yürütülmüştür. e-Tahsilat, kredi kartı ile tahsilat, vevne tahsilatları, vergilendirme faaliyetleri, muhasebe kayıt raporlama, tebligat hizmetleri gibi uygulamalar gerçekleştirilmiştir. Bu projeler tahakkuk ve tahsilatta etkinlik sağlamak adına hedefe önemli katkılar sağlamış ve hedefe kısmen ulaşılmıştır.

“İncelenecek mükelleflerin seçiminde risk analizine dayalı modeller geliştirilecektir.” 3'üncü performans hedefine ulaşabilmek için Merkezi Risk Analizi ve Katmanlaştırma Projesi, KDV İadesi Risk Analizi Projesi gibi çalışmalar yürütülmüştür. Uyum risklerinin tespit edilmesi, değerlendirilmesi ve tedbir alınmasında risk analizi modelleri önemlidir ve hedefe ulaşmada önemli katkılar sağlamış olup 2010 yılı için hedef aşılmıştır.

“Denetim kapasitesi geliştirilecek, vergi inceleme ve denetim etkinliği arttırılacaktır.” 4'üncü performans hedefine ulaşabilmek için vergi denetimi, vergi inceleme, veri ambarı yönetimi faaliyetleri ve tütün mamulleri ve alkollü içkilerde bandrollü ürün izleme sistemi gerçekleştirilmiştir. 2010 yılı için hedefe ulaşılmıştır.

“Borç takip ve değerlendirme sisteminin etkinliği arttırılacaktır.” 5'inci performans hedefine ulaşmak için borç sorgulama araştırma ve takip faaliyetleri, vergi borcu yoktur projesi yürütülmüştür. 2010 yılında mükellefin hesap bakiyesinin güncel olarak izleneceği mükellef cari hesabı projesine yönelik çalışmalar hız kazanmıştır. Vadesi geçmiş borçların bankalar aracılığıyla tahsili ile ilgili çalışmalar devam etmiş olup, hedefe kısmen ulaşılmıştır.

“Cebri tahsilat süreci hızlandırılarak etkinliği arttırılacaktır.” 6'ncı performans hedefine ulaşmak için geliştirilen, trafik şube ve bürolarına elektronik ortamda haciz bildirisi gönderilebilmesi projesinin uygulanabilmesi için altyapı ve ikincil mevzuat çalışmaları devam etmiş, cebri tahsilatta önemli bir proje olan e-haciz uygulaması geliştirilmiştir. 2010 yılı içinde hedefe kısmen ulaşılmıştır.

✓ Performans Bilgi Sisteminin Değerlendirilmesi

Performans programının hazırlanması, uygulanması, izleme ve değerlendirilmesi kapsamında gerekli bilgi ve veri, mevcut kayıtlar ile bilgi ve teknolojik kaynaklardan yararlanılarak elde edilmiştir.

Performans programları e-bütçe sistemi üzerinden hazırlanmakta ve izlenmektedir. Bu kapsamda performans programlarının izleme, değerlendirme ve raporlanması sürecine alt yapı sağlamak amacıyla 2010 yılında e-bütçe sisteminde Performans Bütçe Modülü altında Performans İzleme ve Değerlendirme bölümü oluşturularak kullanıma açılmıştır. Performans göstergelerinin ve hedeflerinin gerçekleşmeleri her bir üçer aylık dönemi takip eden ay sonuna kadar e-bütçe sistemine veri girişleri yapılarak 2010 yılı performans programının izleme ve değerlendirilmesi yapılmıştır.

IV- KURUMSAL KABİLİYET VE KAPASİTENİN DEĞERLENDİRİLMESİ

2010 yılı için üstünlükler ve zayıflıklar, 2009-2013 Stratejik Planımız dikkate alınarak aşağıdaki şekilde belirlenmiştir.

A. GÜÇLÜ ALANLAR

- Maliye Bakanlığı bünyesinde yer almamız ve Türkiye'nin gelirini toplayan en önemli teşkilat olmamız
- Güçlü tarihçemiz ile kamuda, temel değerleri en güçlü kurumların arasında yer almamız
- Hacmimizin ve etki alanımızın geniş olması nedeniyle ülke ekonomisi üzerinde önemli bir rolümüzün bulunması
- Diğer kurumlar ile sürekli iletişim içinde olmamız
- Güçlü ve dinamik teknoloji altyapımızın oluşturulması
- Belirli alanlarda bağımsız karar alma özelliği
- Yeni teşkilatımızın altyapısının kurulmuş bulunması
- Uluslararası işbirliği tecrübemizin ve potansiyelimizin etkin olarak kullanılması
- Sınav ve eğitimi, kariyer yönetiminde birincil hale getirmiş bir kurum olmamız
- Değişim yönetimi konusunda yapılan çalışmaları belirli noktaya getirmiş bulunmamız
- Değişimin gereğine inanan ve bunu her kademedede yönetmek ve içinde yer almak isteyen; eğitimli, bilgili, nitelik ve nicelik olarak üstün insan kaynağımızın olması

B. ZAYIF ALANLAR

- Stratejik yönetim anlayışının yeni olması nedeniyle yaşanan uyum sorunları
- Yönetimde performans sistemine geçilememiş olması ve bilgi ve verilerin yeterince kullanılmaması
- Çalışanların ücret ve başka beklentilerinin karşılanamaması sebebiyle çalışan devir hızı yüksekliği
- Katılımcılık anlayışının yeterince yerleşmemesi
- Ekip çalışmasının yeterince geliştirilememesi
- Her birimin kendini bütünün parçası olarak hissetme alışkanlığının kazanılamaması
- İdari yeniden yapılanmanın henüz tamamlanamaması
- Sürekli iyileştirme felsefesinin günlük işlere yeterince yansıtılmaması
- Bilgi, beceri ve yönetim anlayışımızla; kamu yönetimi içerisinde sahip olduğumuz ağırlığın getirdiği rahatlık
- Kurum içi iletişimin yeterli düzeyde sağlanamaması

C. FIRSATLAR

- Uluslararası deneyimlere erişim ve uyum imkanlarının çoğalmasıyla, küreselleşmenin yol açtığı rekabetin hizmet kalitesinde meydana getirdiği değişimlerin yakalanması
- Hızlı ve sürdürülebilir ekonomik büyüme ve kalkınma ortamı
- Küreselleşmenin yol açtığı vergi tabanı genişlemesi
- Sivil toplum örgütleri ve medyanın ilgisi
- Sivil toplum örgütleri ve üniversitelerle işbirliği imkanları
- Ekonomide kurumsallaşmanın gelişmesi ve yaygınlaşması
- Vergi toplamadaki kararlılık ve inancın giderek artması
- Kamudaki stratejik yönetim, süreç yönetimi ve proje yönetimi konusunda adımlar atılması
- Hızlı teknolojik gelişmeler
- Ülke genelinde ve idareimizdeki yeniden yapılanma sürecindeki gelişmeler
- Avrupa Birliği uyum sürecindeki gelişmeler
- Kaliteli, güvenli ve markalı ürünlere tüketici eğiliminin artması
- Bankacılık sisteminin veri tabanının oluşumuna katkısı

D. TEHDİTLER

- Kayıt dışı ekonomi
- Uluslararası haksız vergi rekabeti
- Ulusal ve uluslararası ekonomik dalgalanmalar
- Kuruluşumuzdan yetkisini ve kapasitesini aşan beklentilerin bulunması
- Vergi bilinci eksikliği
- Ülkemizin doğal afetler kuşağında bulunması nedeniyle gelir tahsilatının etkilenmesi
- Vergi sisteminin adil olmadığı ve toplanan vergilerin yerinde kullanılmadığına dair yaygın kanaat

E. DEĞERLENDİRME

Yaptığımız GZFT (Güçlü-Zayıf Yönler; Fırsatlar ve Tehditler) analizi, birim olarak kendimizi değerlendirmemiz, güçlü ve zayıf alanlarımız ile fırsatlar ve tehditlerimizi ortaya koymamız açısından önem teşkil etmektedir.

Fırsat olarak değerlendirdiğimiz hususların tam olarak uygulanabilmesi ile birlikte zayıf yönlerimizin güçleneceği, tehditlerimizin fırsatlara dönüştürülebileceği, güçlü yönlerimizin ise bu süreçte daha da etkinleşeceği düşünülmektedir.

V- ÖNERİ VE TEDBİRLER

Başkanlığımız, gelir politikasını adalet ve tarafsızlık içinde uygulamak; vergi ve diğer gelirleri en az maliyetle toplamak; mükelleflerin vergiye gönüllü uyumunu sağlamak; mükellef haklarını gözeterek yüksek kalitede hizmet sunmak suretiyle yükümlülüklerini kolayca yerine getirmeleri için gerekli tedbirleri almak amacıyla; saydamlık, hesap verebilirlik, katılımcılık, verimlilik, etkililik ve mükellef odaklılık temel ilkelerine göre görev yapmaktadır.

Yeniden yapılanmakta olan Türk Gelir İdaresini “etkin bir Gelir İdaresi” düzeyine getirmek suretiyle ulusal ekonomik kalkınmamıza da önemli bir katkı sağlanmış olacaktır.

Diğer taraftan Gelir İdaresi, mükellefi “paydaşı” ve “müşterisi” olarak değerlendirmek; ihtiyaçlarını anlamak ve bunları karşılamaya yönelik tedbirleri önceden almak anlayışıyla Türk mali sisteminde yeni bir dönem açmıştır.

Vergi mevzuatındaki yükümlülüklerine uyması beklenen mükelleflerden gönüllü olarak vergisini ödeyenlere yardımcı olmak, yükümlülüklerini yerine getirmeyenlerin ise vergilerini tam olarak ödemelerini sağlamak yönündeki rolümüzü, vergi kanunlarını adil biçimde uygulayarak ve iyi hizmet veren bir idare olmamız beklentisinin bilincinde olarak daha iyisini yapmak azmi ile devam edeceğiz.

EK-1: İÇ KONTROL GÜVENCE BEYANI

İÇ KONTROL GÜVENCE BEYANI

Üst yönetici olarak yetkim dâhilinde;

Bu raporda yer alan bilgilerin güvenilir, tam ve doğru olduğunu beyan ederim.

Bu raporda açıklanan faaliyetler için bütçe ile tahsis edilmiş kaynakların, planlanmış amaçlar doğrultusunda ve iyi mali yönetim ilkelerine uygun olarak kullanıldığını ve iç kontrol sisteminin işlemlerin yasallık ve düzenliliğine ilişkin yeterli güvenceyi sağladığını bildiririm*.

Bu güvence, üst yönetici olarak sahip olduğum bilgi ve değerlendirmeler, iç kontroller, iç denetçi raporları ile Sayıştay raporları gibi bilgim dâhilindeki hususlara dayanmaktadır.

Burada raporlanmayan, idarenin menfaatlerine zarar veren herhangi bir husus hakkında bilgim olmadığını beyan ederim.

ANKARA

29.04.2011

Mehmet KİLCİ

Gelir İdaresi Başkanı

*2010 yılı içerisinde herhangi bir iç denetçi ve Sayıştay raporu hazırlanmamıştır.

EK-2: MALİ HİZMETLER BİRİM YÖNETİCİSİNİN BEYANI

MALİ HİZMETLER BİRİM YÖNETİCİSİNİN BEYANI

Mali hizmetler birim yöneticisi olarak yetkim dâhilinde;

Bu idarede, faaliyetlerin mali yönetim ve kontrol mevzuatı ile diğer mevzuata uygun olarak yürütüldüğünü, kamu kaynaklarının etkili, ekonomik ve verimli bir şekilde kullanılmasını temin etmek üzere iç kontrol süreçlerinin işletildiğini, izlendiğini ve gerekli tedbirlerin alınması için düşünce ve önerilerimin zamanında üst yöneticiye raporlandığını beyan ederim.

İdaremizin 2010 yılı Faaliyet Raporunun “III/A- Mali Bilgiler” bölümünde yer alan bilgilerin güvenilir, tam ve doğru olduğunu teyit ederim.

ANKARA
29.04.2011

Bülent BÜYÜKDİĞAN
Gelir İdaresi Daire Başkanı

TABLÖLAR

TABLO 1: Vergi Dairesi Başkanlıkları, Vergi Daireleri, Gelir Müdürlükleri ve Daimi Takdir Komisyonları Sayıları (I)

İlin Adı	Vergi Dairesi Başkanlıkları		Bağımsız Vergi Daireleri			Bağlı V.D. (Mal Müd.)			Vergi Dai. Genel Toplam	Gelir Müd.	Daimi Takdir Kom.
	Grup Müd.	Müdl.	İl	İlçe	Top.	İlçe	Mer.	Top.			
01 ADANA	4	11	5	3	8	8		8	16		2
02 ADIYAMAN			1	1	2	7		7	9	1	
03 A.KARAHİSAR			2	5	7	12		12	19	1	
04 AĞRI			1	1	2	6		6	8	1	
05 AMASYA			1	4	5	2		2	7	1	
06 ANKARA	8	18	26	4	30	5	5	10	40		8
07 ANTALYA	4	11	5	6	11	8		8	19		1
08 ARTVİN			1	1	2	6		6	8	1	
09 AYDIN	3	7	2	6	8	10		10	18		1
10 BALIKESİR	3	8	2	10	12	8		8	20		1
11 BİLECİK			1	1	2	6		6	8	1	
12 BİNGÖL			1		1	7		7	8	1	
13 BİTLİS			1	1	2	5		5	7	1	
14 BOLU			1	1	2	7		7	9	1	
15 BURDUR			1	1	2	9		9	11	1	
16 BURSA	5	11	11	6	17	4		4	21		2
17 ÇANAKKALE			1	3	4	8		8	12	1	
18 ÇANKIRI			1		1	11		11	12	1	
19 ÇORUM			1	1	2	12		12	14	1	
20 DENİZLİ	3	7	4	6	10	12		12	22		1
21 DİYARBAKIR	2	6	3		3	13		13	16		1
22 EDİRNE	2	6	2	4	6	4		4	10		
23 ELAZIĞ			2		2	10		10	12	1	
24 ERZİNCAN			1		1	8		8	9	1	
25 ERZURUM	2	6	2		2	17	1	18	20		1
26 ESKİŞEHİR	3	8	4	2	6	10		10	16		1
27 GAZİANTEP	3	8	5	2	7	4	1	5	12		1
28 GİRESUN			1	1	2	14		14	16	1	
29 GÜMÜŞHANE			1		1	5		5	6	1	
30 HAKKARİ			1		1	3		3	4	1	
31 HATAY	3	9	3	7	10	6		6	16		
32 ISPARTA			2	2	4	10		10	14	1	
33 MERSİN	3	8	4	5	9	5		5	14		1
34 İSTANBUL	31	25	69		69			0	69		23
35 İZMİR	8	18	24	8	32	3	2	5	37		5
36 KARS			1		1	7		7	8	1	1
37 KASTAMONU			1	2	3	17		17	20	1	
38 KAYSERİ	3	8	4	3	7	9	1	10	17		1
39 KIRKLARELİ			1	2	3	5		5	8	1	
40 KIRŞEHİR			1	1	2	5		5	7	1	
41 KOCAELİ	3	8	9		9		1	1	10		1

TABLO 1: Vergi Dairesi Başkanlıkları, Vergi Daireleri, Gelir Müdürlükleri ve Daimi Takdir Komisyonları Sayıları (II)

İlin Adı	Vergi Dairesi Başkanlıkları		Bağımsız Vergi Daireleri			Bağlı V.D. (Mal Müd.)			Vergi Dai. Genel Toplam	Gelir Müd.	Daimi Takdir Kom.
	Grup Müd.	Müdl.	il	ilçe	Top.	ilçe	Mer.	Top.			
42 KONYA	4	11	4	8	12	20		20	32		1
43 KÜTAHYA			2	4	6	8		8	14	1	
44 MALATYA	2	6	2		2	13		13	15		1
45 MANİSA	3	8	2	11	13	4		4	17		1
46 K.MARAŞ	2	6	2	3	5	6		6	11		
47 MARDİN			1	2	3	7		7	10	1	
48 MUĞLA	3	8	1	6	7	5		5	12		
49 MUŞ			1		1	5		5	6	1	
50 NEVŞEHİR			1		1	7		7	8	1	
51 NIĞDE			1	1	2	4		4	6	1	
52 ORDU			2	2	4	16		16	20	1	
53 RİZE			2	3	5	8		8	13	1	
54 SAKARYA	2	6	3	3	6	4	2	6	12		1
55 SAMSUN	3	8	3	4	7	9	1	10	17		1
56 SİİRT			1		1	5		5	6	1	
57 SİNOP			1	1	2	7		7	9	1	
58 SİVAS			2	1	3	15		15	18	1	1
59 TEKİRDAĞ	3	8	2	5	7	3		3	10		1
60 TOKAT			1	4	5	7		7	12	1	
61 TRABZON	2	6	2	3	5	14		14	19		1
62 TUNCELİ			1		1	7		7	8	1	
63 ŞANLIURFA	2	6	2	3	5	7		7	12		1
64 UŞAK			1	2	3	3		3	6	1	
65 VAN			1	1	2	10		10	12	1	
66 YOZGAT			1	3	4	10		10	14	1	
67 ZONGULDAK	2	6	2	3	5	2		2	7		
68 AKSARAY			1		1	6		6	7	1	
69 BAYBURT			1		1	2		2	3	1	
70 KARAMAN			1		1	5		5	6	1	
71 KIRIKKALE			2		2	6		6	8	1	
72 BATMAN			1		1	5		5	6	1	
73 ŞIRNAK			1	2	3	4		4	7	1	
74 BARTIN			1		1	3		3	4	1	
75 ARDAHAN			1		1	5		5	6	1	
76 İĞDIR			1		1	3		3	4	1	
77 YALOVA			1		1	3		3	4	1	
78 KARABÜK			1	1	2	4		4	6	1	
79 KİLİS			1		1			0	1	1	
80 OSMANİYE			1	1	2	5		5	7	1	
81 DÜZCE			1	1	2	6		6	8	1	
TOPLAM	121	262	269	178	447	571	14	585	1032	52	61

TABLO 2: Vergi Türü Bazında Faal Mükellef Sayıları

Vergi Türü Adı	2008 Yılı Faal Mükellef Sayısı	2009 Yılı Faal Mükellef Sayısı	2010 Yılı Faal Mükellef Sayısı	2009-2010 Farkı	
				Mükellef Sayısı	%
Gelir Vergisi	1.701.865	1.683.308	1.693.316	10.008	0,01
Kurumlar Vergisi	640.679	640.786	652.009	11.223	0,02
Gelir Vergisi (Gayrimenkul Sermaye İradı)	744.103	840.077	972.864	132.787	0,16
Gelir Stopaj Vergisi	2.326.494	2.322.883	2.353.382	30.499	0,01
Katma Değer Vergisi	2.266.053	2.249.950	2.271.049	21.099	0,01
Basit Usulde Ticari Kazanç	744.188	739.092	728.850	-10.242	-0,01
Potansiyel Mükellef Toplamı	32.884.544	32.654.585	32.365.029	-289.556	-0,01

TABLO 3: Türleri İtibariyle Mükellef Sayıları*

ŞİRKET TÜRÜ	FAAL
Gerçek Kişi	3.426.663
Limited Şirket	565.969
Adi Ortaklık	40.332
Anonim Şirket	79.388
Diğer	90.722
Kooperatif	42.835
Kollektif Şirket	2.786
Adi Komandit Şirket	226
Eshamlı Komandit Şirket	1
TOPLAM	4.248.922

* Türleri itibariyle mükellef sayılarına ilişkin rakamlar, 31.12.2010 tarihi itibariyle verilmiştir.

TABLO 4: İl Bazında Faal Mükellef Sayıları* (I)

İL ADI	TOPLAM MÜKELLEF	POTANSİYEL MÜKELLEF	FAAL MÜKELLEF	TERK MÜKELLEF	FAAL + TERK (TOPLAM TARH DOSYASI)
ADANA	1.268.545	881.507	88.059	298.979	387.038
ADİYAMAN	223.624	172.661	18.732	32.231	50.963
AFYON	440.665	349.535	33.646	57.484	91.130
AĞRI	154.290	126.183	11.029	17.078	28.107
AMASYA	220.113	175.562	16.362	28.189	44.551
ANKARA	3.796.313	2.412.036	364.556	1.019.721	1.384.277
ANTALYA	1.320.948	916.568	162.413	241.967	404.380
ARTVİN	122.789	95.898	9.901	16.990	26.891
AYDIN	730.915	522.142	70.314	138.459	208.773
BALIKESİR	836.352	628.993	75.574	131.785	207.359
BİLECİK	131.945	105.109	10.655	16.181	26.836
BİNGÖL	87.435	68.751	6.610	12.074	18.684
BİTLİS	101.873	80.956	8.036	12.881	20.917
BOLU	182.196	141.816	16.063	24.317	40.380
BURDUR	185.362	144.004	17.197	24.161	41.358
BURSA	1.746.984	1.185.260	154.464	407.260	561.724
ÇANAKKALE	352.475	268.195	36.709	47.571	84.280
ÇANKIRI	119.753	100.852	7.043	11.858	18.901
ÇORUM	365.308	296.308	25.629	43.371	69.000
DENİZLİ	691.825	503.403	65.207	123.215	188.422
DİYARBAKIR	507.460	388.805	39.828	78.827	118.655
EDİRNE	318.196	245.775	26.279	46.142	72.421
ELAZIĞ	291.176	221.120	22.168	47.888	70.056
ERZİNCAN	134.539	109.644	9.958	14.937	24.895
ERZURUM	382.691	309.059	25.750	47.882	73.632
ESKİŞEHİR	589.790	431.837	49.130	108.823	157.953
GAZİANTEP	769.845	479.174	69.678	220.993	290.671
GİRESUN	268.784	214.770	21.181	32.833	54.014
GÜMÜŞHANE	65.772	52.746	5.372	7.654	13.026
HAKKARİ	87.111	73.879	5.735	7.497	13.232
HATAY	847.156	673.332	58.349	115.475	173.824
ISPARTA	290.556	230.896	22.876	36.784	59.660
MERSİN	1.027.714	767.014	81.755	178.945	260.700
İSTANBUL	9.988.063	5.803.879	1.086.474	3.097.710	4.184.184
İZMİR	3.070.758	1.969.945	287.446	813.367	1.100.813
KARS	135.204	109.377	9.511	16.316	25.827
KASTAMONU	236.791	184.378	20.910	31.503	52.413
KAYSERİ	750.911	559.979	54.905	136.027	190.932
KIRKLARELİ	260.199	200.373	22.388	37.438	59.826
KIRŞEHİR	154.849	125.852	9.644	19.353	28.997
KOCAELİ	923.807	669.414	81.486	172.907	254.393

* İl bazında faal mükellef sayılarına ilişkin rakamlar 31.12.2010 itibariyle verilmiştir.

TABLO 4: İl Bazında Faal Mükellef Sayıları* (II)

İL ADI	TOPLAM MÜKELLEF	POTANSİYEL MÜKELLEF	FAAL MÜKELLEF	TERK MÜKELLEF	FAAL + TERK (TOPLAM TARH DOSYASI)
KONYA	1.129.126	836.531	102.345	190.250	292.595
KÜTAHYA	375.766	297.221	27.514	51.031	78.545
MALATYA	402.467	310.810	29.607	62.050	91.657
MANİSA	880.158	662.801	78.066	139.291	217.357
KAHRAMANMARAŞ	496.644	395.589	37.618	63.437	101.055
MARDİN	224.801	158.977	20.548	45.276	65.824
MUĞLA	630.776	459.683	76.643	94.450	171.093
MUŞ	119.515	100.525	8.037	10.953	18.990
NEVŞEHİR	184.423	141.761	16.770	25.892	42.662
NİĞDE	178.260	140.323	13.834	24.103	37.937
ORDU	400.533	316.639	33.755	50.139	83.894
RİZE	219.129	165.997	18.970	34.162	53.132
SAKARYA	545.621	394.076	48.322	103.223	151.545
SAMSUN	751.546	574.465	58.043	119.038	177.081
SİİRT	83.758	66.271	6.056	11.431	17.487
SİNOP	132.968	103.722	11.354	17.892	29.246
SİVAS	370.546	301.386	23.811	45.349	69.160
TEKİRDAĞ	527.118	400.161	49.752	77.205	126.957
TOKAT	356.732	287.852	24.607	44.273	68.880
TRABZON	483.275	367.694	42.417	73.164	115.581
TUNCELİ	52.594	41.657	3.683	7.254	10.937
ŞANLIURFA	468.426	336.236	50.425	81.765	132.190
UŞAK	245.631	191.911	19.717	34.003	53.720
VAN	345.981	282.136	28.914	34.931	63.845
YOZGAT	270.070	217.897	19.205	32.968	52.173
ZONGULDAK	435.136	341.331	34.009	59.796	93.805
AKSARAY	202.381	165.363	15.323	21.695	37.018
BAYBURT	41.884	33.421	3.402	5.061	8.463
KARAMAN	143.832	116.467	10.456	16.909	27.365
KIRIKKALE	191.772	152.732	12.204	26.836	39.040
BATMAN	145.943	113.071	12.587	20.285	32.872
ŞIRNAK	90.180	58.500	15.162	16.518	31.680
BARTIN	130.883	106.044	9.520	15.319	24.839
ARDAHAN	57.499	46.148	3.463	7.888	11.351
İĞDIR	79.997	60.033	7.576	12.388	19.964
YALOVA	131.689	92.769	14.381	24.539	38.920
KARABÜK	151.081	116.043	12.709	22.329	35.038
KİLİS	53.650	39.375	5.162	9.113	14.275
OSMANİYE	256.423	206.910	17.459	32.054	49.513
DÜZCE	214.681	167.514	16.494	30.673	47.167
TOPLAM	46.383.977	32.365.029	4.248.942	9.770.006	14.018.948

* İl bazında faal mükellef sayılarına ilişkin rakamlar 31.12.2010 itibarıyla verilmiştir.

TABLO 6: İller Bazında Son 5 Yıllık Faal Mükellef Sayıları (İ)

İl Adı	2006	2007	2008	2009	2010
ADANA	85.390	84.997	84.625	84.760	88.059
ADYAMAN	18.209	18.045	18.061	18.101	18.732
AFYONKARAHİSAR	33.339	33.489	33.823	34.066	33.646
AĞRI	11.187	11.169	10.936	10.959	11.029
AMASYA	15.394	15.476	15.504	15.755	16.362
ANKARA	307.632	319.442	321.638	337.890	364.556
ANTALYA	145.661	152.142	155.711	158.253	162.413
ARTVİN	9.727	9.627	9.633	9.799	9.901
AYDIN	66.658	68.422	68.689	69.573	70.314
BALIKESİR	74.468	74.124	73.261	73.402	75.574
BİLECİK	10.128	10.264	10.319	10.436	10.655
BİNGÖL	6.074	6.220	6.307	6.532	6.610
BİTLİS	7.384	7.300	7.500	7.738	8.036
BOLU	14.537	15.272	15.356	15.538	16.063
BURDUR	16.608	16.988	17.145	17.227	17.197
BURSA	139.867	143.824	145.757	148.419	154.464
ÇANAKKALE	33.278	33.936	34.408	35.512	36.709
ÇANKIRI	6.430	6.518	6.445	6.591	7.043
ÇORUM	24.751	24.766	24.442	24.611	25.629
DENİZLİ	61.514	63.486	63.580	64.121	65.207
DİYARBAKIR	35.193	36.854	37.274	38.568	39.828
EDİRNE	24.963	25.303	25.277	25.647	26.279
ELAZIĞ	21.023	21.351	21.214	21.527	22.168
ERZİNCAN	8.772	9.044	9.195	9.438	9.958
ERZURUM	26.195	26.190	25.726	25.729	25.750
ESKİŞEHİR	41.483	42.913	45.492	47.213	49.130
GAZİANTEP	67.483	68.032	69.135	68.393	69.678
GİRESUN	20.233	20.397	20.471	20.727	21.181
GÜMÜŞHANE	5.056	5.044	5.047	5.266	5.372
HAKKARİ	4.848	5.199	5.395	5.679	5.735
HATAY	58.792	58.382	58.065	57.514	58.349
ISPARTA	20.403	20.944	20.849	21.448	22.876
MERSİN	80.973	80.927	80.920	80.818	81.755
İSTANBUL	973.377	1.016.492	1.014.109	1.035.707	1.086.474
İZMİR	269.322	275.130	276.333	279.192	287.446
KARS	10.091	10.117	9.631	9.810	9.511
KASTAMONU	20.375	20.654	20.381	20.474	20.910
KAYSERİ	46.347	47.900	48.256	50.298	54.905
KIRKLARELİ	21.783	21.648	21.804	21.969	22.388
KIRŞEHİR	9.780	9.581	9.324	9.300	9.644
KOCAELİ	74.568	75.981	77.740	79.055	81.486
KONYA	97.485	98.427	98.293	99.785	102.345
KÜTAHYA	26.877	26.973	26.642	26.898	27.514

TABLO 6: İller Bazında Son 5 Yıllık Faal Mükellef Sayıları (II)

İl Adı	2006	2007	2008	2009	2010
MALATYA	28.661	28.666	28.653	28.858	29.607
MANİSA	75.847	77.107	76.631	77.434	78.066
KAHRAMANMARAŞ	37.004	37.193	37.347	37.513	37.618
MARDİN	22.375	21.642	21.361	20.937	20.548
MUĞLA	69.106	71.414	72.531	74.544	76.643
MUŞ	7.598	7.720	7.590	7.847	8.037
NEVŞEHİR	16.491	16.356	16.014	16.164	16.770
NİĞDE	14.099	13.892	13.762	13.600	13.834
ORDU	31.298	31.877	32.274	32.624	33.755
RİZE	18.101	17.947	17.691	17.937	18.970
SAKARYA	47.393	47.125	47.101	47.425	48.322
SAMSUN	56.994	57.537	56.283	56.730	58.043
SİİRT	5.226	5.488	5.553	5.922	6.056
SİNOP	11.092	11.000	10.986	11.162	11.354
SİVAS	23.528	23.739	23.487	23.650	23.811
TEKİRDAĞ	46.343	47.412	47.545	48.817	49.752
TOKAT	24.916	24.795	24.034	24.127	24.607
TRABZON	40.307	41.197	41.529	41.754	42.417
TUNCELİ	3.370	3.446	3.316	3.547	3.683
ŞANLIURFA	49.266	48.818	48.547	49.063	50.425
UŞAK	19.170	19.049	18.951	19.302	19.717
VAN	26.160	27.180	28.432	28.758	28.914
YOZGAT	20.098	20.261	19.461	19.015	19.205
ZONGULDAK	33.378	33.619	33.650	33.547	34.009
AKSARAY	15.148	14.807	14.635	14.968	15.323
BAYBURT	3.103	3.033	3.049	3.300	3.402
KARAMAN	10.171	10.062	10.140	10.149	10.456
KIRIKKALE	11.572	11.558	11.523	11.869	12.204
BATMAN	12.232	12.173	12.157	12.190	12.587
ŞIRNAK	18.388	17.012	16.565	15.989	15.162
BARTIN	9.286	9.329	9.215	9.386	9.520
ARDAHAN	3.725	3.636	3.411	3.381	3.463
İĞDIR	8.074	7.873	7.516	7.364	7.576
YALOVA	12.777	13.113	13.491	13.742	14.381
KARABÜK	12.186	12.478	12.498	12.580	12.709
KİLİS	5.378	5.011	4.914	5.047	5.162
OSMANİYE	17.460	17.408	16.977	17.237	17.459
DÜZCE	16.899	16.702	16.480	16.366	16.494
TOPLAM	3.937.878	4.027.665	4.035.013	4.103.583	4.248.942

NOT : Ocak 2003-Aralık 2010 döneminde re'sen terk işlemine tabi tutularak kaydı silinen mükellef sayısı 554.936'dır.

YILI	RE'SEN TERK SAYISI
2003	20.716
2004	23.941
2005	219.065
2006	51.983
2007	44.254
2008	65.758
2009	70.563
2010	58.656
TOPLAM	554.936

TABLO 7: 2010 Yılı İtibariyle İller Bazında Genel Bütçe Vergi Gelirleri (TL) (I)

İller	Tahakkuk [1]	Tahsilat [2]	Tahsilat Oranı (%) (2/1)	Vergi Gelirlerinin Toplam Tahsilat İçindeki Payı (%)
ADANA	2.919.151.352	2.007.205.499	68,76	0,85
ADİYAMAN	301.232.160	223.686.969	74,26	0,09
AFYONKARAHİSAR	595.506.181	440.729.902	74,01	0,19
AĞRI	155.361.385	124.798.640	80,33	0,05
AMASYA	253.934.258	198.467.214	78,16	0,08
ANKARA	36.914.083.113	29.839.168.027	80,83	12,66
ANTALYA	4.325.532.690	3.162.767.017	73,12	1,34
ARTVİN	190.416.110	151.132.551	79,37	0,06
AYDIN	1.141.655.376	793.530.007	69,51	0,34
BALIKESİR	1.546.481.611	1.241.151.355	80,26	0,53
BİLECİK	213.274.355	149.342.908	70,02	0,06
BİNGÖL	97.230.484	81.291.724	83,61	0,03
BİTLİS	104.335.413	87.804.165	84,16	0,04
BOLU	415.159.499	297.252.958	71,60	0,13
BURDUR	252.733.645	197.298.065	78,07	0,08
BURSA	7.447.498.163	6.252.785.903	83,96	2,65
ÇANAKKALE	652.145.848	505.994.505	77,59	0,21
ÇANKIRI	115.556.727	95.374.438	82,53	0,04
ÇORUM	396.802.451	320.239.885	80,71	0,14
DENİZLİ	1.569.129.506	1.216.173.936	77,51	0,52
DİYARBAKIR	892.233.615	691.586.071	77,51	0,29
EDİRNE	562.085.914	463.489.201	82,46	0,20
ELAZIĞ	487.749.970	393.640.232	80,71	0,17
ERZİNCAN	161.384.301	122.356.683	75,82	0,05
ERZURUM	652.310.821	489.729.981	75,08	0,21
ESKİŞEHİR	1.380.327.706	1.140.816.448	82,65	0,48
GAZİANTEP	1.909.897.991	1.491.618.352	78,10	0,63
GİRESUN	305.650.821	238.367.833	77,99	0,10
GÜMÜŞHANE	60.039.378	51.294.469	85,43	0,02
HAKKARİ	97.020.556	73.316.456	75,57	0,03
HATAY	2.496.899.621	2.145.749.733	85,94	0,91
ISPARTA	399.380.192	314.237.146	78,68	0,13
MERSİN	5.157.315.892	4.572.822.804	88,67	1,94
İSTANBUL	115.860.948.540	103.140.805.704	89,02	43,76
İZMİR	26.706.185.021	23.885.266.703	89,44	10,13
KARS	139.608.212	103.066.225	73,83	0,04
KASTAMONU	329.215.071	260.533.835	79,14	0,11
KAYSERİ	1.919.685.280	1.574.303.643	82,01	0,67
KIRKLARELİ	635.025.159	470.028.111	74,02	0,20
KIRŞEHİR	189.371.515	137.667.133	72,70	0,06
KOCAELİ	30.021.693.184	28.217.825.571	93,99	11,97
KONYA	2.286.205.677	1.797.461.718	78,62	0,76
KÜTAHYA	631.654.487	497.883.662	78,82	0,21
MALATYA	575.871.025	449.982.059	78,14	0,19

TABLO 7: 2010 Yılı İtibariyle İller Bazında Genel Bütçe Vergi Gelirleri (TL) (II)

İller	Tahakkuk [1]	Tahsilat [2]	Tahsilat Oranı (%) (2/1)	Vergi Gelirlerinin Toplam Tahsilat İçindeki Payı (%)
MANİSA	1.704.028.808	1.317.282.614	77,30	0,56
KAHRAMANMARAŞ	777.435.024	669.394.875	86,10	0,28
MARDİN	359.626.415	284.362.987	79,07	0,12
MUĞLA	1.675.642.325	1.238.043.728	73,88	0,53
MUŞ	115.818.866	94.511.471	81,60	0,04
NEVŞEHİR	232.698.597	162.513.056	69,84	0,07
NİĞDE	198.811.317	147.860.108	74,37	0,06
ORDU	557.684.661	418.385.764	75,02	0,18
RİZE	480.248.132	420.482.595	87,56	0,18
SAKARYA	1.197.071.508	847.437.941	70,79	0,36
SAMSUN	1.558.688.357	1.256.106.721	80,59	0,53
SIİRT	133.288.880	106.363.421	79,80	0,05
SİNOP	153.641.031	118.834.658	77,35	0,05
SİVAS	554.428.420	417.316.085	75,27	0,18
TEKİRDAĞ	2.405.648.918	2.030.015.722	84,39	0,86
TOKAT	379.519.355	284.555.142	74,98	0,12
TRABZON	1.009.262.581	822.481.693	81,49	0,35
TUNCELİ	54.841.156	48.002.544	87,53	0,02
ŞANLIURFA	784.997.489	573.383.385	73,04	0,24
UŞAK	318.829.278	257.110.466	80,64	0,11
VAN	475.141.601	369.661.713	77,80	0,16
YOZGAT	298.345.853	191.817.532	64,29	0,08
ZONGULDAK	1.342.362.380	1.066.000.868	79,41	0,45
AKSARAY	389.139.245	323.124.002	83,04	0,14
BAYBURT	36.060.181	30.237.646	83,85	0,01
KARAMAN	184.516.922	153.877.763	83,39	0,07
KIRIKKALE	510.217.683	431.427.061	84,56	0,18
BATMAN	260.484.746	206.954.062	79,45	0,09
ŞIRNAK	209.923.038	140.160.584	66,77	0,06
BARTIN	141.090.459	109.710.927	77,76	0,05
ARDAHAN	41.132.365	33.170.099	80,64	0,01
İĞDIR	106.694.239	66.541.988	62,37	0,03
YALOVA	332.689.738	210.316.422	63,22	0,09
KARABÜK	252.522.203	210.710.304	83,44	0,09
KİLİS	56.820.600	43.776.791	77,04	0,02
OSMANİYE	295.107.525	218.225.393	73,95	0,09
DÜZCE	401.891.481	256.386.372	63,79	0,11
TOPLAM	273.451.331.653	235.686.589.944	86,19	100,00

KAYNAK: Muhasebat Genel Müdürlüğü

NOT: 1- Merkez tahsilatı Ankara içerisinde gösterilmiştir.

2- 2010 Yılı Bütçe Kanunu'nda Mahalli İdare ve Fon Payları ile Red ve İadeler dâhil olduğundan, 2010 rakamlarında da Mahalli İdare ve Fon Payları ile Red ve İadeler dâhildir.

3- 2010 Yılı Vergi Gelirleri içerisindeki Gelir Vergisi Tevkifat rakamına Asgari Geçim İndirimi tutarı dâhildir.

TABLO 8: 2009 Vergilendirme Dönemi Gelir Vergisi Beyanlarına İlişkin İller Bazında Alınan Bilgiler (TL) (I)

İl Adı	Alınan Toplam Gelir V. Beyanname Sayısı	Toplam Beyanname Sayısı İçindeki Oranı	Beyan Edilen Matrahlar Toplamı	Toplam Matrahın İçindeki Oranı	Tahakkuk Eden Gelir Vergisi Toplamı	Toplam Gelir Vergisi İçindeki Oranı	Ödenecek Gelir Vergisi Toplamı	Toplam Ödenecek Vergi İçindeki Oranı	Ortalama		
									Matrah	Tahakkuk Eden	Ödenecek G.V.
ADANA	43.747	2,61	436.140.193,48	2,21	106.886.812,97	2,10	47.537.352,48	2,46	9.970	2.443	1.087
ADYAMAN	6.036	0,36	36.995.548,82	0,19	7.313.605,98	0,14	3.831.125,66	0,20	6.129	1.212	635
A.KARAHİSAR	11.950	0,71	119.337.239,47	0,60	28.133.029,59	0,55	12.428.708,33	0,64	9.986	2.354	1.040
AĞRI	3.574	0,21	17.145.438,76	0,09	3.585.008,05	0,07	1.311.854,43	0,07	4.797	1.003	367
AMASYA	6.361	0,38	43.698.378,52	0,22	9.628.096,25	0,19	3.747.166,49	0,19	6.870	1.514	589
ANKARA	121.156	7,22	1.710.095.123,29	8,65	461.630.588,03	9,09	167.419.177,07	8,66	14.115	3.810	1.382
ANTALYA	67.580	4,03	587.245.715,15	2,97	138.208.063,50	2,72	62.333.464,14	3,22	8.690	2.045	922
ARTVİN	4.103	0,24	26.873.711,84	0,14	5.896.868,32	0,12	2.728.197,50	0,14	6.550	1.437	665
AYDIN	23.928	1,43	256.355.064,39	1,30	58.881.853,80	1,16	27.888.303,34	1,44	10.714	2.461	1.166
BALIKESİR	27.851	1,66	347.530.587,85	1,76	83.756.130,07	1,65	38.837.636,36	2,01	12.478	3.007	1.394
BİLECİK	4.307	0,26	43.011.528,97	0,22	10.190.137,10	0,20	4.522.617,14	0,23	9.986	2.366	1.050
BİNGÖL	1.840	0,11	11.509.222,54	0,06	2.801.486,05	0,06	756.228,11	0,04	6.255	1.523	411
BİTLİS	3.043	0,18	21.574.866,12	0,11	3.680.569,14	0,07	1.305.163,99	0,07	7.090	1.210	429
BOLU	6.843	0,41	63.678.882,35	0,32	14.582.890,22	0,29	6.461.591,89	0,33	9.306	2.131	944
BURDUR	6.569	0,39	45.015.151,55	0,23	10.298.892,23	0,20	3.964.699,79	0,20	6.853	1.568	604
BURSA	73.491	4,38	919.949.398,29	4,65	228.995.383,45	4,51	95.595.079,31	4,94	12.518	3.116	1.301
ÇANAKKALE	11.625	0,69	121.660.983,22	0,62	28.009.560,32	0,55	13.105.740,83	0,68	10.465	2.409	1.127
ÇANKIRI	2.573	0,15	16.335.342,41	0,08	3.522.502,06	0,07	1.449.852,16	0,07	6.349	1.369	563
ÇORUM	12.116	0,72	76.494.751,52	0,39	18.143.049,47	0,36	7.715.200,54	0,40	6.314	1.497	637
DENİZLİ	22.162	1,32	237.756.218,37	1,20	55.237.114,38	1,09	23.996.315,21	1,24	10.728	2.492	1.083
DIYARBAKIR	11.814	0,70	99.490.671,87	0,50	22.174.916	0,44	9.208.382,53	0,48	8.421	1.877	779
EDİRNE	9.449	0,56	94.761.470,30	0,48	22.646.241,57	0,45	9.863.280,99	0,51	10.029	2.397	1.044
ELAZIĞ	9.104	0,54	54.766.612,22	0,28	12.278.466,42	0,24	4.165.934,07	0,22	6.016	1.349	458
ERZİNCAN	3.635	0,22	28.921.484,19	0,15	6.117.580,65	0,12	2.513.409,00	0,13	7.956	1.683	691
ERZURUM	10.346	0,62	79.947.095,63	0,40	17.901.793,76	0,35	8.593.774,88	0,44	7.727	1.730	831
ESKİŞEHİR	20.766	1,24	236.457.470,30	1,20	56.958.239,01	1,12	23.186.319,93	1,20	11.387	2.743	1.117
GAZİANTEP	36.602	2,18	317.524.914,17	1,61	75.855.722,49	1,49	31.175.878,65	1,61	8.675	2.072	852
GİRESUN	6.789	0,40	52.891.963,85	0,27	11.989.289,09	0,24	5.264.040,10	0,27	7.791	1.766	775
GÜMÜŞHANE	1.733	0,10	13.490.462,60	0,07	3.218.675,07	0,06	1.287.996,96	0,07	7.784	1.857	743
HAKKARİ	1.029	0,06	12.503.470,33	0,06	2.896.154,69	0,06	1.402.327,61	0,07	12.151	2.815	1.363
HATAY	22.372	1,33	218.934.494,67	1,11	51.818.029,28	1,02	21.941.608,78	1,13	9.786	2.316	981
İSPARTA	8.494	0,51	76.198.786,59	0,39	18.399.175,35	0,36	6.231.611,57	0,32	8.971	2.166	734
MERSİN	37.464	2,23	326.896.239,87	1,65	75.926.813,35	1,49	33.328.853,78	1,72	8.726	2.027	890
İSTANBUL	427.110	25,46	7.397.300.052,00	37,40	2.096.371.164,00	41,26	659.589.003,00	34,10	17.319	4.908	1.544
İZMİR	117.079	6,98	1.302.686.241,95	6,59	329.361.447,81	6,48	131.086.078,02	6,78	11.127	2.813	1.120
KARS	3.179	0,19	29.647.890,64	0,15	5.968.113,38	0,12	3.145.085,07	0,16	9.326	1.877	989
KASTAMONU	8.335	0,50	65.706.220,09	0,33	14.207.601,09	0,28	6.439.436,67	0,33	7.883	1.705	773
KAYSERİ	28.065	1,67	303.479.595,73	1,53	76.954.344,47	1,51	29.943.943,27	1,55	10.813	2.742	1.067
KIRKLARELİ	8.414	0,50	75.836.551,91	0,33	16.987.064,90	0,33	7.529.515,76	0,39	9.013	2.019	895
KIRŞEHİR	4.163	0,25	39.314.140,88	0,20	8.110.951,82	0,16	3.924.079,18	0,20	9.444	1.948	943
KOCAELİ	38.976	2,32	402.180.139,23	2,03	97.729.132,40	1,92	47.022.325,64	2,43	10.319	2.507	1.206

TABLO 8: 2009 Vergilendirme Dönemi Gelir Vergisi Beyanlarına İlişkin İller Bazında Alınan Bilgiler (TL) (II)

İl Adı	Alınan Toplam Gelir V. Beyanname Sayısı	Toplam Beyanname Sayısı İçindeki Oranı	Beyan Edilen Matrahlar Toplamı	Toplam Matrahın İçindeki Oranı	Tahakkuk Eden Gelir Vergisi Toplamı	Toplam Gelir Vergisi İçindeki Oranı	Ödenecek Gelir Vergisi Toplamı	Toplam Ödenecek Vergi İçindeki Oranı	Ortalama		Ödenecek G. V.
									Matrah	Tahakkuk Eden	
KONYA	47.353	2,82	386.273.102,00	1,95	85.913.835,00	1,69	39.196.682,00	2,03	8.157	1.814	828
KÜTAHYA	10.558	0,63	83.272.925,44	0,42	18.627.076,25	0,37	8.111.106,98	0,42	7.887	1.764	768
MALATYA	11.801	0,70	91.581.101,68	0,46	20.493.525,56	0,40	8.624.638,77	0,45	7.760	1.737	731
MANİSA	27.556	1,64	284.279.619,96	1,44	68.816.679,34	1,35	36.175.238,39	1,87	10.316	2.497	1.313
K.MARAŞ	13.860	0,83	150.126.370,05	0,76	33.598.267,50	0,66	16.375.352,10	0,85	10.832	2.424	1.181
MARDİN	8.673	0,52	26.495.402,61	0,13	5.559.676,45	0,11	2.479.036,04	0,13	3.055	641	286
MUĞLA	30.034	1,79	327.183.732,86	1,65	74.137.613,40	1,46	35.492.698,23	1,84	10.894	2.468	1.182
MUŞ	2.637	0,16	12.981.997,37	0,07	2.735.506,14	0,05	1.199.889,35	0,06	4.923	1.037	457
NEVŞEHİR	6.564	0,39	34.162.392,55	0,17	7.261.590,09	0,14	2.865.767,97	0,15	5.205	1.106	435
NİĞDE	5.252	0,31	31.508.786,82	0,16	6.889.495,17	0,14	2.955.265,74	0,15	5.999	1.312	563
ORDU	11.642	0,69	121.609.332,47	0,61	27.557.067,30	0,54	13.546.505,98	0,70	10.446	2.367	1.164
RİZE	7.094	0,42	59.423.691,22	0,30	13.649.936,98	0,27	5.909.094,36	0,31	8.377	1.924	833
SAKARYA	17.892	1,07	177.449.611,48	0,90	41.270.336,41	0,81	18.819.692,61	0,97	9.918	2.307	1.052
SAMSUN	25.478	1,52	236.926.422,56	1,20	56.748.332,51	1,12	25.824.965,19	1,34	9.299	2.227	1.014
SİİRT	1.420	0,08	13.327.185,34	0,07	2.902.085,95	0,06	1.067.903,09	0,06	9.385	2.044	752
SİNOP	3.680	0,22	36.417.310,53	0,18	8.074.262,16	0,16	3.703.070,02	0,19	9.896	2.194	1.006
SİVAS	10.248	0,61	82.533.157,26	0,42	19.397.721,05	0,38	8.544.335,38	0,44	8.054	1.893	834
TEKİRDAĞ	19.861	1,18	183.412.381,33	0,93	42.244.000,41	0,83	19.854.633,46	1,03	9.235	2.127	1.000
TOKAT	9.250	0,55	84.926.937,65	0,43	19.075.392,20	0,38	8.638.068,80	0,45	9.181	2.062	934
TRABZON	15.154	0,90	164.598.246,52	0,83	39.323.884,49	0,77	16.253.294,40	0,84	10.862	2.595	1.073
TUNCELİ	1.037	0,06	9.669.063,86	0,05	2.217.137,06	0,04	898.979,46	0,05	9.324	2.138	867
ŞANLIURFA	20.049	1,20	146.653.294,25	0,74	30.465.050,15	0,60	16.459.640,88	0,85	7.315	1.520	821
UŞAK	7.788	0,46	61.676.713,43	0,31	13.855.055,48	0,27	6.011.853,71	0,31	7.919	1.779	772
VAN	8.928	0,53	50.540.829,58	0,26	11.727.081,04	0,23	5.031.406,18	0,26	5.661	1.314	564
YOZGAT	7.991	0,48	37.897.726,53	0,19	8.256.907,92	0,16	3.367.459,81	0,17	4.743	1.033	421
ZONGULDAK	12.004	0,72	130.532.663,87	0,66	31.105.559,26	0,61	15.180.737,70	0,78	10.874	2.591	1.265
AKSARAY	6.391	0,38	31.137.791,57	0,16	6.867.336,16	0,14	2.701.710,27	0,14	4.872	1.075	423
BAYBURT	1.011	0,06	6.907.963,27	0,03	1.425.010,19	0,03	597.885,79	0,03	6.833	1.410	591
KARAMAN	3.906	0,23	26.873.110,46	0,14	5.953.154,22	0,12	2.244.411,29	0,12	6.880	1.524	575
KIRIKKALE	5.115	0,30	26.934.827,46	0,14	6.011.255,31	0,12	2.785.563,06	0,14	5.266	1.175	545
BATMAN	3.629	0,22	22.086.210,60	0,11	5.017.327,47	0,10	1.961.100,92	0,10	6.086	1.383	540
ŞIRNAK	4.371	0,26	8.357.899,35	0,04	1.643.552,46	0,03	704.335,52	0,04	1.912	376	161
BARTIN	3.655	0,22	33.223.567,12	0,17	7.494.763,67	0,15	3.047.154,74	0,16	9.090	2.051	834
ARDAHAN	1.224	0,07	8.208.479,18	0,04	1.705.717,19	0,03	801.563,63	0,04	6.706	1.394	655
İĞDIR	2.766	0,16	12.611.677,15	0,06	2.731.335,64	0,05	1.216.092,11	0,06	4.560	987	440
YALOVA	5.798	0,35	43.175.092,70	0,22	9.883.453,61	0,19	5.071.337,46	0,26	7.447	1.705	875
KARABÜK	5.476	0,33	47.771.157,20	0,24	10.925.581,40	0,22	4.417.604,08	0,23	8.724	1.995	807
KİLİS	1.604	0,10	14.470.137,07	0,07	3.373.850,91	0,07	1.529.663,12	0,08	9.021	2.103	954
OSMANIYE	7.068	0,42	55.581.796,68	0,28	11.983.731,71	0,24	5.835.202,25	0,30	7.864	1.695	826
DÜZCE	5.908	0,35	46.827.007,04	0,24	10.826.264,88	0,21	4.858.279,02	0,25	7.926	1.832	822
GENEL TOPLAM	1.677.499	100	19.776.966.032,00	100	5.080.997.967,59	100	1.934.137.580,09	100	11.789,60	3.028,90	1.153,00

TABLO 9: 2009 Vergilendirme Dönemi Gelir Vergisi (G.M.S.İ.) Beyanlarına İlişkin İller Bazında Alınan Bilgiler (TL / İ)

İl Adı	Alınan Toplam Gelir V. Beyanname Sayısı	Toplam Beyanname Sayısı İçindeki Oranı	Beyan Edilen Matrahlar Toplamı	Toplam Matrahın İçindeki Oranı	Tahakkuk Eden Gelir Vergisi (G.M.S.İ.) Toplamı	Toplam Gel. Ver. (G.M.S.İ.) İçindeki Oranı	Ödenecek Gelir Vergisi (G.M.S.İ.) Toplamı	Toplam Ödenecek Vergi İçindeki Oranı	Ortalama		
									Matrah	Tahakkuk Eden	Ödenecek G.V.
ADANA	8.848	1,11	66.023.581,68	0,90	15.002.359,88	0,89	5.838.044,85	0,88	7.462	1.696	660
ADIYAMAN	678	0,09	3.236.920,78	0,04	646.516,11	0,04	394.882,65	0,06	4.774	954	582
A.KARAHİSAR	3.686	0,46	17.618.676,10	0,24	3.622.878,53	0,21	1.779.571,51	0,27	4.780	983	483
AĞRI	247	0,03	1.155.846,46	0,02	177.510,99	0,01	114.057,44	0,02	4.680	719	462
AMASYA	2.335	0,29	8.826.250,41	0,12	1.651.074,68	0,10	956.049,82	0,14	3.780	707	409
ANKARA	121.557	15,29	859.625.551,78	11,75	192.701.500,89	11,38	78.760.569,72	11,84	7.072	1.585	648
ANTALYA	27.641	3,48	232.078.171,93	3,17	50.959.525,18	3,01	25.610.090,86	3,85	8.396	1.844	927
ARTVIN	1.324	0,17	3.989.934,66	0,05	678.783,13	0,04	545.227,32	0,08	3.014	513	412
AYDIN	12.913	1,62	63.353.554,88	0,87	13.695.918,25	0,81	6.569.707,71	0,99	4.906	1.061	509
BALIKESİR	14.686	1,85	67.207.033,63	0,92	13.198.018,12	0,78	6.781.206,38	1,02	4.576	899	462
BİLECİK	2.187	0,28	7.283.690,02	0,10	1.343.836,00	0,08	821.382,87	0,12	3.330	614	376
BİNGÖL	340	0,04	1.123.059,82	0,02	225.303,86	0,01	115.238,83	0,02	3.303	663	339
BİTLİS	297	0,04	921.255,17	0,01	180.583,01	0,01	105.329,76	0,02	3.102	608	355
BOLU	3.712	0,47	16.054.781,61	0,22	3.141.085,24	0,19	1.650.121,14	0,25	4.325	846	445
BURDUR	2.385	0,30	8.717.304,17	0,12	1.661.106,95	0,10	927.042,25	0,14	3.655	696	389
BURSA	30.667	3,86	243.258.678,21	3,33	54.173.364,37	3,20	20.839.568,48	3,13	7.932	1.767	680
ÇANAKKALE	7.317	0,92	28.095.533,40	0,38	5.252.126,51	0,31	3.136.578,64	0,47	3.840	718	429
ÇANKIRI	1.376	0,17	3.925.991,51	0,05	672.764,97	0,04	503.867,63	0,08	2.853	489	366
ÇORUM	3.743	0,47	14.624.295,14	0,20	2.842.016,26	0,17	1.643.457,89	0,25	3.907	759	439
DENİZLİ	12.225	1,54	57.862.618,75	0,79	11.778.333,94	0,70	5.718.193,50	0,86	4.733	963	468
DIYARBAKIR	1.507	0,19	10.041.358,39	0,14	2.237.084,66	0,13	789.153,10	0,12	6.663	1.484	524
EDİRNE	3.919	0,49	18.520.799,00	0,25	3.848.958,58	0,23	1.681.421,81	0,25	4.726	982	429
ELAZIĞ	2.040	0,26	10.967.372,98	0,15	2.342.342,02	0,14	1.086.598,14	0,16	5.376	1.148	533
ERZİNCAN	1.510	0,19	5.841.713,56	0,08	1.196.602,86	0,07	554.088,89	0,08	3.869	792	367
ERZURUM	2.309	0,29	8.789.983,82	0,12	1.653.744,07	0,10	953.592,29	0,14	3.807	716	413
ESKİŞEHİR	16.316	2,05	74.563.981,91	1,02	15.880.049,27	0,94	7.481.850,78	1,12	4.570	973	459
GAZİANTEP	3.724	0,47	41.448.411,92	0,57	9.687.767,39	0,57	3.209.259,71	0,48	11.130	2.601	862
GİRESUN	2.185	0,27	9.323.514,57	0,13	1.681.618,87	0,10	1.150.011,49	0,17	4.267	770	526
GÜMÜŞHANE	628	0,08	2.080.187,59	0,03	339.898,87	0,02	281.177,23	0,04	3.312	541	448
HAKKARİ	193	0,02	1.114.344,00	0,02	206.550,67	0,01	129.679,66	0,02	5.774	1.070	672
HATAY	3.365	0,42	20.537.527,97	0,28	4.427.494,41	0,26	2.022.420,89	0,30	6.103	1.316	601
İSPARTA	3.953	0,50	15.246.895,12	0,21	2.877.042,52	0,17	1.787.487,92	0,27	3.857	728	452
MERSİN	7.812	0,98	47.667.744,90	0,65	9.951.830,31	0,59	4.686.119,23	0,70	6.102	1.274	600
İSTANBUL	274.070	34,48	3.970.939.598,00	54,30	966.046.768,00	57,06	351.355.883,00	52,81	14.489	3.525	1.282
İZMİR	62.763	7,90	573.455.148,24	7,84	133.178.556,65	7,87	48.255.702,22	7,25	9.137	2.122	769
KARS	514	0,06	1.995.042,51	0,03	363.281,23	0,02	247.042,25	0,04	3.881	707	481
KASTAMONU	2.865	0,36	11.214.336,88	0,15	2.125.315,22	0,13	1.179.875,92	0,18	3.914	742	412
KAYSERİ	7.427	0,93	34.774.566,32	0,48	7.443.574,78	0,44	2.854.307,75	0,43	4.682	1.002	384
KIRKLARELİ	4.019	0,51	17.120.222,37	0,23	3.462.470,40	0,20	1.695.521,95	0,25	4.260	862	422
KİRŞEHİR	1.379	0,17	5.784.365,78	0,08	1.140.017,80	0,07	579.655,89	0,09	4.195	827	420
KOCAELİ	12.335	1,55	91.284.232,16	1,25	20.161.599,4	1,19	7.379.152,27	1,11	7.400	1.635	598

TABLE 9: 2009 Vergilendirme Dönemi Gelir Vergisi (G.M.S.i.) Beyanlarına İlişkin İller Bazında Alınan Bilgiler (TL) (II)

İl Adı	Alınan Toplam Gelir V. Beyanname Sayısı	Toplam Beyanname Sayısı İçindeki Oranı	Beyan Edilen Matrahlar Toplamı	Toplam Matrahın İçindeki Oranı	Tahakkuk Eden Gelir Vergisi (G.M.S.i.) Toplamı	Toplam Gel.Ver. (G.M.S.i.) İçindeki Oranı	Ödenecek Gelir Vergisi (G.M.S.i.) Toplamı	Toplam Ödenecek Vergi İçindeki Oranı	Ortalama		
									Matrah	Tahakkuk Eden	Ödenecek G.V.
KONYA	13.491	1,70	66.082.087,70	0,90	13.678.261,13	0,81	7.024.939,21	1,06	4.898	1.014	521
KÜTAHYA	4.243	0,53	14.935.700,62	0,20	2.848.529,58	0,17	1.647.688,75	0,25	3.520	671	388
MALATYA	2.336	0,29	13.381.925,33	0,18	2.795.172,51	0,17	1.300.470,59	0,20	5.729	1.197	557
MANİSA	12.796	1,61	54.724.737,38	0,75	10.993.543,71	0,65	5.557.860,35	0,84	4.277	859	434
K.MARAŞ	2.940	0,37	12.910.075,87	0,18	2.499.379,70	0,15	1.357.816,79	0,20	4.391	850	462
MARDİN	403	0,05	1.619.352,75	0,02	344.365,69	0,02	158.044,09	0,02	4.018	855	392
MUĞLA	12.999	1,64	103.443.334,33	1,41	22.177.753,73	1,31	9.153.318,39	1,38	7.958	1.706	704
MUŞ	129	0,02	658.104,96	0,01	118.755,65	0,01	64.549,67	0,01	5.102	921	500
NEVŞEHİR	2.036	0,26	9.765.025,03	0,13	1.907.633,06	0,11	1.127.477,99	0,17	4.796	937	554
NİĞDE	877	0,11	2.860.069,47	0,04	506.717,69	0,03	381.487,14	0,06	3.261	578	435
ORDU	4.621	0,58	20.213.345,27	0,28	3.710.214,98	0,22	2.472.107,95	0,37	4.374	803	535
RİZE	2.947	0,37	15.760.810,41	0,22	3.296.720,20	0,19	1.677.078,19	0,25	5.348	1.119	569
SAKARYA	5.448	0,69	31.357.503,88	0,43	6.538.598,19	0,39	2.808.736,31	0,42	5.756	1.200	516
SAMSUN	7.767	0,98	49.445.884,70	0,68	10.993.341,62	0,65	4.467.431,96	0,67	6.366	1.415	575
SIĞIRCI	386	0,05	1.228.506,75	0,02	255.924,45	0,02	148.966,82	0,02	3.183	663	386
SINOP	1.591	0,20	5.674.486,53	0,08	1.036.367,40	0,06	739.304,09	0,11	3.567	651	465
SİVAS	2.347	0,30	11.614.701,63	0,16	2.384.319,13	0,14	1.144.662,94	0,17	4.949	1.016	488
TEKİRDAĞ	7.202	0,91	40.355.386,69	0,55	8.376.669,85	0,49	3.663.161,08	0,55	5.603	1.163	509
TOKAT	2.562	0,32	9.734.664,26	0,13	1.795.821,94	0,11	1.122.151,73	0,17	3.800	701	438
TRABZON	8.119	1,02	44.545.606,62	0,61	8.876.022,88	0,52	4.959.123,55	0,75	5.487	1.093	611
TUNCELİ	724	0,09	2.391.074,27	0,03	394.402,84	0,02	325.159,96	0,05	3.303	545	449
ŞANLIURFA	893	0,11	7.308.917,36	0,10	1.687.979,49	0,10	686.670,62	0,10	8.185	1.890	769
UŞAK	2.772	0,35	9.959.224,91	0,14	1.777.102,77	0,10	1.067.427,85	0,16	3.593	641	385
VAN	594	0,07	5.660.714,09	0,08	1.253.197,92	0,07	372.062,28	0,06	9.530	2.110	626
YOZGAT	1.389	0,17	4.445.068,11	0,06	893.574,71	0,05	597.754,99	0,09	3.200	643	430
ZONGULDAK	7.062	0,89	31.055.442,03	0,42	6.147.870,38	0,36	3.186.037,83	0,48	4.398	871	451
AKSARAY	720	0,09	3.765.235,15	0,05	683.350,75	0,04	386.990,06	0,06	5.229	949	537
BAYBURT	497	0,06	1.663.764,12	0,02	281.538,07	0,02	220.613,32	0,03	3.348	566	444
KARAMAN	897	0,11	3.257.504,87	0,04	587.210,74	0,03	330.853,81	0,05	3.632	655	369
KIRIKKALE	2.197	0,28	8.092.338,28	0,11	1.631.692,77	0,10	826.862,83	0,12	3.683	743	376
BATMAN	318	0,04	1.943.998,02	0,03	427.931,70	0,03	136.417,76	0,02	6.113	1.346	429
ŞİRNAK	134	0,02	395.279,17	0,01	73.987,52	0,00	52.950,86	0,01	2.950	552	395
BARTIN	1.298	0,16	5.519.402,72	0,08	1.030.547,76	0,06	579.819,75	0,09	4.252	794	447
ARDAHAN	192	0,02	770.434,42	0,01	141.863,25	0,01	101.851,91	0,02	4.013	739	530
İĞDIR	236	0,03	1.178.725,62	0,02	200.042,55	0,01	138.854,53	0,02	4.995	848	588
YALOVA	2.229	0,28	13.638.269,49	0,19	1.452.251,40	0,09	1.223.826,80	0,18	6.119	652	549
KARABÜK	2.278	0,29	9.720.835,08	0,13	1.993.747,73	0,12	769.394,44	0,12	4.267	875	338
KİLİS	261	0,03	1.346.941,79	0,02	285.012,84	0,02	126.752,32	0,02	5.161	1.092	486
OSMANIYE	564	0,07	2.160.007,23	0,03	405.006,78	0,02	221.096,86	0,03	3.830	718	392
DÜZCE	1.321	0,17	11.076.633,25	0,15	2.719.789,28	0,16	817.494,09	0,12	8.385	2.059	619
GENEL TOPLAM	794.813	100,00	7.313.355.218,26	100,00	1.693.059.389,14	100,00	665.315.462,10	100,00	9.201,40	2.130,10	837,10

TABLO 10: 2009 Vergilendirme Dönemi Kurumlar Vergisi Beyanlarına İlişkin İller Bazında Alınan Bilgiler (TL) (I)

İl Adı	Alınan Toplam Kurumlar Vergisi Bey.	Toplam Beyanname Sayısı İçindeki Oranı	Beyan Edilen Matrihlar Toplamı	Toplam Matrihin İçindeki Oranı	Tahakkuk Eden Kurumlar Vergisi Toplamı	Toplam Kurumlar Vergisi İçindeki Oranı	Ödenecek Kurumlar Vergisi Toplamı	Toplam Öd. Vergi İçindeki Oranı	Ortalama		
									Matrih	Tahakkuk Eden	Öd. K.V.
ADANA	11.723	2,05	978.443.844,24	0,88	195.579.732,10	0,88	20.048.645,02	0,93	83.464	16.683	1.710
ADIYAMAN	1.801	0,31	38.750.591,00	0,03	7.791.875,00	0,03	1.753.828,00	0,08	21.516	4.326	974
A.KARAHISAR	3.075	0,54	166.950.061,00	0,15	33.395.703,00	0,15	6.097.848,00	0,28	54.293	10.860	1.983
AĞRI	913	0,16	15.008.204,81	0,01	2.993.975,84	0,01	684.307,72	0,03	16.438	3.279	750
AMASYA	1.243	0,22	44.456.270,54	0,04	8.890.217,08	0,04	1.293.534,51	0,06	35.765	7.152	1.041
ANKARA	66.521	11,63	31.772.278.428,98	28,52	6.350.876.808,29	28,51	1.182.648.312,65	54,60	477.628	95.472	17.779
ANTALYA	23.206	4,06	1.282.641.139,35	1,15	256.326.647,39	1,15	49.739.310,13	2,30	55.272	11.046	2.143
ARTVIN	813	0,14	21.976.987,03	0,02	4.431.397,34	0,02	1.426.699,31	0,07	27.032	5.451	1.755
AYDIN	5.993	1,05	260.871.633,23	0,23	52.024.901,08	0,23	11.997.017,61	0,55	43.529	8.681	2.002
BALIKESİR	4.693	0,82	381.961.030,35	0,34	76.384.607,27	0,34	6.170.013,72	0,28	81.390	16.276	1.315
BILECİK	812	0,14	49.653.401,26	0,04	9.930.680,25	0,04	2.335.614,35	0,11	61.150	12.230	2.876
BİNGÖL	878	0,15	17.358.494,77	0,02	3.461.778,94	0,02	159.058,89	0,01	19.770	3.943	181
BOLU	1.590	0,28	148.950.418,16	0,13	29.790.083,84	0,13	1.802.942,14	0,08	93.680	18.736	1.134
BURDUR	1.349	0,24	75.697.079,61	0,07	15.139.188,54	0,07	1.547.215,55	0,17	56.113	11.223	1.147
BURSA	20.461	3,58	2.350.896.340,00	2,11	469.682.033,00	2,11	46.904.890,00	2,17	114.896	22.955	2.292
ÇANAKKALE	2.478	0,43	110.731.961,64	0,10	22.146.391,35	0,10	5.116.328,30	0,24	44.686	8.937	2.065
ÇANKIRI	569	0,10	14.041.523,72	0,01	2.673.465,80	0,01	329.409,55	0,02	24.678	4.699	579
ÇORUM	1.978	0,35	82.910.491,68	0,07	16.582.112,30	0,07	1.247.893,68	0,06	41.916	8.383	631
DENİZLİ	6.000	1,05	580.470.676,00	0,52	116.047.449,00	0,52	8.144.739,00	0,38	96.745	19.341	1.357
DIYARBAKIR	4.593	0,80	233.228.801,00	0,20	44.234.999,45	0,20	22.609.413,97	1,04	48.602	9.631	4.923
EDİRNE	2.046	0,36	84.638.245,74	0,08	16.927.647,92	0,08	2.231.421,31	0,10	41.368	8.274	1.091
ELAZIĞ	2.410	0,42	130.573.166,38	0,12	26.114.578,71	0,12	7.398.228,14	0,34	54.180	10.836	3.070
ERZİNCAN	686	0,12	15.700.291,61	0,01	3.133.899,46	0,01	545.130,28	0,03	22.887	4.568	795
ERZURUM	2.427	0,42	133.233.651,63	0,12	26.554.661,03	0,12	3.697.281,19	0,17	54.896	10.941	1.523
ESKİŞEHİR	4.779	0,84	469.077.116,20	0,42	93.801.323,13	0,42	10.791.188,74	0,50	98.154	19.628	2.258
GAZİANTEP	7.819	1,37	859.441.723,75	0,77	172.062.339,50	0,77	14.743.889,94	0,68	109.917	22.006	1.886
GİRESUN	1.592	0,28	46.370.924,97	0,04	9.274.094,90	0,04	1.315.176,51	0,06	29.127	5.825	826
GÜMÜŞHANE	322	0,06	10.200.259,00	0,01	2.034.780,00	0,01	160.866,00	0,01	31.678	6.319	500
HAKKARİ	569	0,10	13.170.412,00	0,01	2.634.141,00	0,01	462.232,00	0,02	23.147	4.629	812
HATAY	6.069	1,06	266.994.650,36	0,24	53.398.948,58	0,24	5.612.066,20	0,26	43.993	8.799	925
ISPARTA	2.089	0,37	71.960.889,67	0,06	14.391.878,73	0,06	1.647.608,82	0,08	34.448	6.889	789
MERSİN	10.104	1,77	520.042.785,04	0,47	104.007.882,71	0,47	14.931.564,90	0,69	51.469	10.294	1.478
İSTANBUL	2.12.236	37,09	19.915.120.034,00	17,87	3.980.350.953,00	17,87	341.815.922,00	15,78	93.835	18.754	1.611
BÜYÜK MÜK. V.D.B.	860	0,15	36.700.448.048,00	32,94	7.339.950.328,00	32,95	134.890.676,00	6,23	42.674.940	8.534.826	156.850
İZMİR	40.589	7,09	4.016.249.683,92	3,60	802.525.571,32	3,60	71.600.443,60	3,31	98.949	19.772	1.764
KARS	615	0,11	29.496.272,26	0,03	5.895.836,54	0,03	397.477,91	0,02	47.961	9.587	646
KASTAMONU	1.134	0,20	66.277.278,56	0,06	13.250.030,81	0,06	1.699.292,21	0,08	58.446	11.684	1.498
KAYSERİ	7.230	1,26	1.128.801.435,00	1,01	225.444.070,00	1,01	14.428.040,00	0,67	156.127	31.182	1.996
KIRKLARELİ	1.432	0,25	154.088.376,62	0,14	30.819.298,41	0,14	3.932.228,29	0,18	107.604	21.522	2.746
KİRSEHİR	852	0,15	46.301.468,84	0,04	9.261.489,38	0,04	461.787,99	0,02	54.344	10.870	542
KOCAELİ	11.638	2,03	2.448.000.176,54	2,20	489.181.647,11	2,20	33.875.003,88	1,56	210.345	42.033	2.911
KONYA	12.262	2,14	806.540.176,07	0,72	161.115.056,26	0,72	16.884.575,71	0,78	65.776	13.139	1.377

TABLO 10: 2009 Vergilendirme Dönemi Kurumlar Vergisi Beyanlarına İlişkin İller Bazında Alınan Bilgiler (TL) (II)

İl Adı	Alınan Toplam Kurumlar Vergisi Bey. Sayısı	Toplam Beyanname Sayısı İçindeki Oranı	Beyan Edilen Matrahlar Toplamı	Toplam Matrahın İçindeki Oranı	Tahakkuk Eden Kurumlar Vergisi Toplamı	Toplam Kurumlar Vergisi İçindeki Oranı	Ödenecek Kurumlar Vergisi Toplamı	Toplam Öd. Vergi İçindeki Oranı	Ortalama		Öd. K.V.
									Matrah	Tahakkuk Eden	
KÜTAHYA	2.115	0,37	328.031.666,00	0,29	67.468.440,00	0,30	1.696.811,00	0,08	155.098	31.900	802
MALATYA	2.715	0,47	114.981.578,80	0,10	22.981.440,53	0,10	2.936.326,26	0,14	42.350	8.465	1.082
MANİSA	4.844	0,85	655.338.426,57	0,59	131.118.579,67	0,59	9.478.899,41	0,44	135.289	27.068	1.957
K.MARAS	2.851	0,50	209.509.040,70	0,19	41.901.808,15	0,19	3.486.718,22	0,16	73.486	14.697	1.223
MARDİN	2.344	0,41	146.020.625,73	0,13	29.204.125,04	0,13	1.861.225,64	0,09	62.295	12.459	794
MUĞLA	9.080	1,59	579.333.867,87	0,52	116.011.002,50	0,52	15.381.887,65	0,71	63.803	12.777	1.694
MUŞ	758	0,13	17.472.889,36	0,02	3.494.577,77	0,02	286.056,26	0,01	23.051	4.610	377
NEVŞEHİR	1.614	0,28	32.110.742,74	0,03	6.422.147,64	0,03	699.431,56	0,03	19.895	3.979	433
NİĞDE	1.002	0,18	22.348.786,07	0,02	4.469.771,61	0,02	640.799,35	0,03	22.304	4.461	640
ORDU	2.393	0,42	142.152.252,22	0,13	28.343.977,16	0,13	4.216.615,43	0,19	59.403	11.845	1.762
RİZE	1.689	0,30	235.464.035,07	0,21	47.194.681,38	0,21	1.791.651,04	0,08	139.410	27.942	1.061
SAKARYA	4.564	0,80	249.598.212,79	0,22	48.388.001,90	0,22	7.708.129,06	0,36	54.688	10.602	1.689
SAMSUN	4.881	0,85	309.942.186,40	0,28	61.988.452,03	0,28	6.408.915,10	0,30	63.500	12.700	1.313
SIIRT	507	0,09	30.108.129,56	0,03	6.021.625,83	0,03	162.624,43	0,01	59.385	11.877	321
SINOP	647	0,11	17.201.074,00	0,02	3.440.215,00	0,02	1.025.419,00	0,05	26.586	5.317	1.585
SIVAS	2.215	0,39	70.883.511,33	0,06	14.179.980,82	0,06	3.761.158,13	0,17	32.002	6.402	1.698
TEKİRDAĞ	4.912	0,86	333.264.590,04	0,30	66.652.917,43	0,30	8.830.923,00	0,41	67.847	13.569	1.798
TOKAT	1.789	0,31	48.392.676,79	0,04	9.678.535,14	0,04	1.774.798,84	0,08	27.050	5.410	992
TRABZON	3.776	0,66	231.047.423,00	0,21	46.005.729,00	0,21	5.764.805,00	0,27	61.188	12.184	1.527
TUNCELİ	209	0,04	3.250.462,39	0,00	650.092,44	0,00	162.574,74	0,01	15.552	3.110	778
ŞANLIURFA	3.725	0,65	117.303.453,41	0,11	23.464.097,82	0,11	3.409.625,92	0,16	31.491	6.299	915
UŞAK	1.544	0,27	75.084.023,10	0,07	15.016.809,58	0,07	1.097.239,12	0,05	48.630	9.726	711
VAN	2.520	0,44	61.786.316,74	0,06	12.436.092,63	0,06	2.329.381,99	0,11	24.518	4.935	924
YOZGAT	1.473	0,26	45.767.386,98	0,04	9.154.031,93	0,04	875.809,53	0,04	31.071	6.215	595
ZONGULDAK	2.442	0,43	166.669.623,44	0,15	33.339.861,62	0,15	5.969.338,51	0,28	68.251	13.653	2.444
AKSARAY	1.696	0,30	44.464.484,13	0,04	8.892.895,77	0,04	982.147,73	0,05	26.217	5.243	579
BAYBURT	252	0,04	2.666.314,01	0,00	534.262,83	0,00	179.228,06	0,01	10.581	2.120	711
KARAMAN	1.010	0,18	140.789.082,45	0,13	28.157.816,43	0,13	1.322.974,48	0,06	139.395	27.879	1.310
KIRIKKALE	1.198	0,21	72.122.249,65	0,06	14.423.281,74	0,06	4.761.671,57	0,22	60.202	12.039	3.975
BATMAN	1.531	0,27	54.244.273,09	0,05	10.848.854,88	0,05	1.016.711,15	0,05	35.431	7.086	664
ŞİRNAK	1.409	0,25	35.140.659,84	0,03	7.028.131,99	0,03	898.946,23	0,04	24.940	4.988	638
BARTIN	509	0,09	21.459.980,85	0,02	4.291.995,80	0,02	498.360,01	0,02	42.161	8.432	979
ARDAHAN	175	0,03	2.620.758,08	0,00	524.151,60	0,00	96.635,51	0,00	14.976	2.995	552
İĞDIR	506	0,09	10.315.133,40	0,01	2.062.021,92	0,01	493.689,91	0,02	20.386	4.075	976
YALOVA	1.585	0,28	61.192.834,38	0,05	12.238.566,74	0,05	2.766.538,86	0,13	38.607	7.721	1.745
KARABÜK	923	0,16	40.043.329,56	0,04	8.008.665,94	0,04	726.710,74	0,03	43.384	8.677	787
KİLİS	273	0,05	4.284.227,07	0,00	856.845,40	0,00	66.908,84	0,00	15.693	3.139	245
OSMANİYE	1.398	0,24	42.554.484,66	0,04	8.526.896,94	0,04	1.163.330,75	0,05	30.440	6.099	832
DÜZCE	1.885	0,33	68.406.536,11	0,06	13.681.306,99	0,06	3.515.371,82	0,16	36.290	7.258	1.865
GENEL TOPLAM	572.149	100	111.413.566.686,40	100	22.274.156.982,71	100	2.166.179.133,76	100	194.728,20	38.930,70	3.786,00

TABLO 11: Muhtasar Beyanname 2010 Dönemi Gelir Türlerine Göre Dağılımı (I)

KOD	AÇIKLAMA	SAYI	%	KESİNTİ	%
011	Asgari Ücretli (GVK Md. 94/1)	4.738.433	24,99	5.038.594.016,99	12,03
012	Diğer Ücretler ile Ücret Sayılan Ödemeler (GVK Md. 94/1)	2.025.342	10,68	22.649.494.635,58	54,10
021	18 inci Madde Kapsamına Giren Ödemeler (GVK Md. 94/2-a)	663.941	3,50	205.267.526,66	0,49
022	Diğer Serbest Meslek Kazancı Ödemeleri (GVK Md. 94/2-b)	4.969.269	26,21	1.068.748.167,78	2,55
031	Birden Fazla Takvim Yılına Yaygın İnşaat ve Onarım İşleri Dolayısıyla Yapılan Hakediş Ödemeleri (GVK Md. 94/3)	23.798	0,13	728.165.118,79	1,74
032	Birden Fazla Takvim Yılına Yaygın İnşaat ve Onarım İşleri ile Uğraşan Kurumlara Yapılan Hakediş Ödemeleri (KVK Md. 15/1-a)	4.413	0,02	210.877.911,54	0,50
041	70 inci Maddede Yazılı Mal ve Hakların Kiralanması Karşılığı Yapılan Ödemeler (GVK Md. 94/5)	5.610.736	29,59	3.078.442.987,99	7,35
042	Kooperatiflere Ait Taşınmazların Kiralanması Karşılığı Yapılan Ödemeler (KVK Md. 15/1-b)	16.012	0,08	8.303.798,26	0,02
052	Men. Kıy. Yatırım Fonu ile Ort. Portföy Kazançları (GVK Geç. Md. 67/8)	464	0,00	5.436.604,33	0,01
053	Altın ve Kıymetli Madenlere Dayalı Yatırım Fonu veya Ort. Portföy Kazançları (KVK Md. 15/3)	46	0,00	6.594,42	0,00
054	Girişim Sermayesi Yatırım Fonu veya Ort. Kazançları (KVK Md. 15/3)	26	0,00	26.634,06	0,00
055	Gayrimenkul Yatırım Fonu veya Ort. Kazançları (KVK Md. 15/3)	17	0,00	8.993,19	0,00
056	Konut Finansmanı Fonu ile Varlık Finansmanı Fonu Kazançları (GVK Geç. Md. 67/8)	10	0,00	14.390,16	0,00
061	Tam Mükellef Kurumlar Tarafından, Tam Mükellef Gerçek Kişilere, Gelir ve Kurumlar Vergisi Mükellefi Olmayanlara ve Gelir Vergisinden Muaf Olanlara Dağıtılan 75 inci Maddenin (1), (2) ve (3) Numaralı Bentlerinde Sayılan Kar Payları (GVK Md. 94/6-b-i)	14.322	0,08	1.744.955.567,82	4,17
062	Tam Mükellef Kurumlar Tarafından Dar Mükellef Gerçek Kişilere ve Gelir Vergisinden Muaf Olan Dar Mükelleflere Dağıtılan 75 inci Maddenin (1), (2) ve (3) Numaralı Bentlerinde Sayılan Kar Payları (GVK Md. 94/6-b-ii)	640	0,00	280.870.758,52	0,67
065	Vergiden Muaf Olan Kurumlara Dağıtılan 75 inci Maddenin (1), (2) ve (3) Numaralı Bentlerinde Sayılan Kar Payları (KVK Md. 15/2)	187	0,00	20.145.640,93	0,05
071	Yatırım İndiriminden Yararlanan Kazançlar (GVK Geç. Md. 61)	91	0,00	80.339.756,78	0,19
081	Her Nevi Tahvil ve Hazine Bonosu Faizleri ile Toplu Konut İdaresi ve Kamu Ortaklığı İdaresi ile Özelleştirme İdaresince Çıkarılan Menkul Kıymetlerden Sağlanan Gelirler (GVK Md. 94/7)	64	0,00	532.430,23	0,00
082	Her Nevi Tahvil ve Hazine Bonosu Faizleri ile Toplu Konut İdaresi ve Kamu Ortaklığı İdaresi ile Özelleştirme İdaresince Çıkarılan Menkul Kıymetlerden Sağlanan Gelirler (GVK Geç. Md. 67/2)	14	0,00	62.782,81	0,00
083	Her Nevi Tahvil ve Hazine Bonosu Faizleri ile Toplu Konut İdaresi ve Özelleştirme İdaresince Çıkarılan Menkul Kıymetlerden Sağlanan Gelirler (KVK Md. 15/1-c)	47	0,00	2.796.207,25	0,01
091	Ticaret Borsalarında Tescil Ettirilerek Satın Alınan Mahsulleri ile Kara ve Su Avcılığı Mahsulleri İçin Yapılan Ödemeler (GVK Md. 94/11-a-i)	60.187	0,32	88.641.577,66	0,21
092	Ticaret Borsalarında Tescil Ettirilimsiz Satın Alınan Mahsulleri ile Kara ve Su Avcılığı Mahsulleri İçin Yapılan Ödemeler (GVK Md. 94/11-a-ii)	70.197	0,37	37.095.114,94	0,09
093	Ticaret Borsalarında Tescil Ettirilerek Satın Alınan Diğer Zirai Mahsuller İçin Yapılan Ödemeler (GVK Md. 94/11-b-i)	125.626	0,66	578.394.742,98	1,38

TABLO 11: Muhtasar Beyanname 2010 Dönemi Gelir Türlerine Göre Dağılımı (II)

KOD	AÇIKLAMA	SAYI	%	KESİNTİ	%
094	Ticaret Borsalarında Tescil Ettirilmeksizin Satın Alınan Diğer Zirai Mahsuller İçin Yapılan Ödemeler (GVK Md. 94/11-b-ii)	46.296	0,24	76.270.049,56	0,18
095	Zirai Faaliyet Kapsamında İfa Edilen Orman İdaresine veya Orman İdaresine Karşı Taahhütte Bulunan Kurumlara Yapılan Ödemeler (GVK Md. 94/11-c-i)	9.277	0,05	10.501.782,75	0,03
096	Zirai Faaliyet Kapsamında İfa Edilen Diğer Hizmetler İçin Yapılan Ödemeler (GVK Md. 94/11-c-ii)	10.419	0,05	128.613.232,57	0,31
101	TL Mevduat Hesaplarına Yürütülen Faizler (GVK Geç. Md. 67/4)	97.272	0,51	3.636.186.390,90	8,69
102	Döviz Tevdiat Hesaplarına Yürütülen Faizler ile Katılım Bankalarının Döviz Katılma Hesaplarına Ödenen Kar Payları (GVK Geç. Md. 67/4)	93.494	0,49	555.249.706,57	1,33
103	Aralık Ayında Tahakkuk Ettirilen Mevduat Faizleri (GVK Geçici Md. 67/4 ve Md. 98)	526	0,00	6.343.599,34	0,02
111	Faizsiz Olarak Kredi Verenlere Ödenen Kar Payları ile Kar ve Zarar Ortaklığı Belgesi ve Katılım Bankalarının Kar ve Zarara Katılma Hesabı Karşılığında Ödenen Kar Payları (GVK Geç. Md. 67/4)	2.852	0,02	193.598.399,10	0,46
121	Repo Gelirleri (GVK Geç. Md. 67/4)	13.139	0,07	255.177.300,50	0,61
131	GVK'nın 75/15 inci Maddesinin (a) Alt Bendinde Yer Alan Ödemeler (GVK Md. 94/15-a)	359	0,00	175.514.035,63	0,42
132	GVK'nın 75/15 inci Maddesinin (b) Alt Bendinde Yer Alan Ödemeler (GVK Md. 94/15-b)	288	0,00	4.952.359,91	0,01
133	GVK'nın 75/15 inci Maddesinin (c) Alt Bendinde Yer Alan Ödemeler (GVK Md. 94/15-c)	324	0,00	4.777.860,27	0,01
141	Telif ve Patent Hakları Satışı Dolayısıyla Dar Mükellefiyete Tabi Olanlara Yapılan Ödemeler (GVK Md. 94/4)	3.910	0,02	66.530.580,20	0,16
142	Milli Piyango İdaresince Çıkarılan Biletleri Satanlar ile Diğer Kişilerce Çıkarılan Bu Nitelikteki Biletleri Satanlara Yapılan Komisyon, Prim vb. Ödemeler (GVK Md. 94/10-a)	2.788	0,01	16.967.288,08	0,04
143	4077 s. Kanuna Göre Kapı Dolaşmak Suretiyle Tüketiciye Satanlara Yapılan Komisyon, Prim vb. Ödemeler (GVK Md. 94/10-b)	683	0,00	21.983.961,66	0,05
144	PTT Acenteliği Yapanlara Bu Faaliyetleri Nedeniyle Ödenen Komisyon Bedeli (GVK Md. 94/12)	2.111	0,01	919.183,66	0,00
145	Esnaf Muafliğinden Yararlanana Mal ve Hizmet Alımları Karşılığında Yapılan Ödemeler (GVK Md. 94-13/a,c,d)	206.868	1,09	113.868.240,73	0,27
146	Esnaf Muafliğinden Yararlanana Hurda Mal Alımları Karşılığında Yapılan Ödemeler (GVK Md. 94/13-b)	10.697	0,06	12.761.125,07	0,03
151	Diğerleri	89.927	0,47	83.014.380,49	0,20
221	Dar Mükellef Kurumlara Birden Fazla Takvim Yılına Yaygın İnşaat ve Onarım İşleri ile İlgili Olarak Yapılan Hakediş Ödemeleri (KVK Md. 30/1-a)	392	0,00	5.149.307,26	0,01
231	Petrol Arama Faaliyetleri İçin Yapılan Serbest Meslek Kazancı Ödemeleri (KVK Md. 30/1-b)	116	0,00	25.235.461,56	0,06
232	Diğer Serbest Meslek Kazancı Ödemeleri (KVK Md. 30/1-b)	3.323	0,02	118.763.593,14	0,28
241	Finansal Kiralama Kapsamındaki Gayrimenkul Sermaye İratları (KVK Md. 30/1-c)	123	0,00	632.150,69	0,00
242	Diğer Gayrimenkul Sermaye İratları (KVK Md. 30/1-c)	944	0,00	35.931.483,96	0,09
251	Her Nevi Tahvil ve Hazine Bonosu Faizleri ile Toplu Konut İdaresi ve Kamu Ortaklığı İdaresi ile Özelleştirme İdaresince Çıkarılan Menkul Kıymetlerden Sağlanan Gelirler (GVK Geç. Md. 67/2)	16	0,00	28.697,71	0,00

TABLO 11: Muhtasar Beyanname 2010 Dönemi Gelir Türlerine Göre Dağılımı (III)

KOD	AÇIKLAMA	SAYI	%	KESİNTİ	%
252	Her Nevi Tahvil ve Hazine Bonusu Faizleri ile Toplu Konut İdaresi ve Özelleştirme İdaresince Çıkarılan Menkul Kıymetlerden Sağlanan Gelirler (KVK Md. 30/1-ç)	1	0,00	468,02	0,00
253	Mevduat Faizleri (GVK Geç. Md. 67/4)	467	0,00	3.374.532,25	0,01
254	Faizsiz Olarak Kredi Verenlere Ödenen Kar Payları ile Kar ve Zarar Ortaklığı Belgesi ve Katılım Bankalarının Kar ve Zarara Katılma Hesabı Karşılığında Ödenen Kar Payları (GVK Geç. Md. 67/4)	14	0,00	57.274,39	0,00
256	GVK' nun 75/10 uncu Maddesinde Yazılı Menkul Sermaye İratları (KVK Md. 30/1-ç)	183	0,00	2.015.118,53	0,00
257	Repo Gelirleri (GVK Geç. Md. 67/4)	23	0,00	91.182,72	0,00
258	Diğer Menkul Sermaye İratları	208	0,00	4.802.948,80	0,01
262	2009/14593 Sayılı Bakanlar Kurulu Kararı Madde 1/(5-a)' ya Göre Ödenecek Alacak Faizleri	25	0,00	550.031,68	0,00
263	2009/14593 Sayılı Bakanlar Kurulu Kararı Madde 1/(5-b)' ye Göre Ödenecek Alacak Faizleri	1	0,00	0,00	0,00
264	2009/14593 Sayılı Bakanlar Kurulu Kararı Madde 1/(5-c)' ye Göre Ödenecek Vade Farkları	71	0,00	228.652,11	0,00
265	2009/14593 Sayılı Bakanlar Kurulu Kararı Madde 1/(5/ç)' ye Göre Ödenecek Diğer Alacak Faizleri	760	0,00	13.121.788,15	0,03
271	Tam Mükellef Kurumlar Tarafından, Dar Mükellef Kurumlara veya Kurumlar Vergisinden Muaf Olan Dar Mükelleflere Dağıtılan GVK' nun 75 inci Maddesinin (1), (2) ve (3) Numaralı Bentlerinde Sayılan Kar Payları (KVK Md. 30/3)	473	0,00	211.919.779,36	0,51
272	Dar Mükellef Kurumlarca Ana Merkeze Aktarılan Tutarlar (KVK Md. 30/6)	114	0,00	29.125.951,15	0,07
281	Gayrimaddi Hakların Satışı, Devir ve Temlik Karşılığında Ödenen Bedeller (KVK Md. 30/2)	4.151	0,02	134.034.068,66	0,32
282	Yetkili Makamların İzni ile Açılan Sergi ve Panayırarda Yapılan Ticari Faaliyetlerden Elde Edilen Kazançlar (KVK Md. 30/5)	21	0,00	21.649,40	0,00
283	Bakanlar Kurulunca İlan Edilen Ülkelerde Yerleşik Olanlara Veya Faaliyet Gösterenlere Yapılan Ödemeler (KVK Md. 30/7)	214	0,00	1.676.985,76	0,00
284	Diğerleri	31.863	0,17	89.470.907,91	0,21
TOPLAM		18.958.615	100,00	41.866.683.469,87	100,00

TABLO 12: 1923-2010 Genel Bütçe Gelirleri Tahsilatı (TL) (I)

Yıllar	Genel Bütçe Gelirleri	Oran (%)	Vergi Gelirleri	Oran (%)	Vergi Dışı Normal Gelirler	Oran (%)	Özel Gelirler Ve Fonlar (*)	Oran (%)
1923	111	100,0	95	85,7	14	12,2	2	2,1
1924	138	100,0	115	83,2	20	14,1	4	2,6
1925	170	100,0	138	81,1	27	15,9	5	2,9
1926	180	100,0	149	82,8	26	14,5	5	2,7
1927	202	100,0	163	80,8	32	15,8	7	3,4
1928	220	100,0	180	81,8	31	14,1	9	4,1
1929	224	100,0	183	81,4	32	14,4	9	4,2
1930	217	100,0	165	75,7	25	11,6	28	12,7
1931	186	100,0	141	76,0	21	11,1	24	12,9
1932	214	100,0	162	75,7	18	8,5	34	15,7
1933	202	100,0	156	77,6	12	5,9	33	16,5
1934	241	100,0	144	59,5	47	19,4	51	21,1
1935	267	100,0	155	58,1	46	17,3	66	24,6
1936	224	100,0	135	60,4	55	24,5	34	15,0
1937	262	100,0	163	62,3	45	17,3	53	20,3
1938	323	100,0	203	62,9	54	16,8	66	20,3
1939	390	100,0	196	50,3	60	15,5	133	34,2
1940	540	100,0	232	42,9	54	10,0	254	47,1
1941	640	100,0	313	49,0	53	8,3	274	42,8
1942	978	100,0	730	74,7	114	11,6	134	13,7
1943	1.031	100,0	758	73,5	268	26,0	6	0,5
1944	1.017	100,0	835	82,1	126	12,4	56	5,5
1945	659	100,0	523	79,4	87	13,3	48	7,4
1946	1.041	100,0	740	71,0	210	20,1	92	8,8
1947	1.615	100,0	1.105	68,4	114	7,1	396	24,5
1948	1.468	100,0	1.084	73,9	139	9,5	244	16,6
1949	1.629	100,0	1.399	85,9	84	5,2	145	8,9
1950	1.419	100,0	1.242	87,5	58	4,1	119	8,4
1951	1.646	100,0	1.237	75,1	116	7,0	293	17,8
1952	2.236	100,0	1.581	70,7	71	3,2	584	26,1
1953	2.272	100,0	1.708	75,2	229	10,1	335	14,8
1954	2.391	100,0	1.941	81,2	244	10,2	206	8,6
1955	3.148	100,0	2.255	71,6	329	10,5	564	17,9
1956	3.305	100,0	2.587	78,3	362	11,0	355	10,8
1957	3.967	100,0	3.024	76,2	751	18,9	192	4,8
1958	4.822	100,0	3.564	73,9	996	20,7	262	5,4
1959	6.386	100,0	5.053	79,1	703	11,0	630	9,9
1960	6.933	100,0	5.177	74,7	778	11,2	978	14,1
1961	10.934	100,0	6.079	55,6	1.158	10,6	3.697	33,8
1962	9.018	100,0	6.394	70,9	1.062	11,8	1.561	17,3
1963	11.731	100,0	8.424	71,8	564	4,8	2.743	23,4
1964	12.720	100,0	9.292	73,0	555	4,4	2.873	22,6
1965	13.188	100,0	10.295	78,1	576	4,4	2.317	17,6
1966	15.857	100,0	12.464	78,6	564	3,6	2.829	17,8

TABLO 12: 1923-2010 Genel Bütçe Gelirleri Tahsilatı (TL) (II)

Yıllar	Genel Bütçe Gelirleri	Oran (%)	Vergi Gelirleri	Oran (%)	Vergi Dışı Normal Gelirler	Oran (%)	Özel Gelirler Ve Fonlar (*)	Oran (%)
1967	19.887	100,0	14.882	74,8	1.015	5,1	3.989	20,1
1968	20.130	100,0	16.239	80,7	1.562	7,8	2.329	11,6
1969	22.961	100,0	19.114	83,2	1.515	6,6	2.332	10,2
1970	32.520	100,0	23.003	70,7	3.951	12,1	5.566	17,1
1971	39.833	100,0	31.424	78,9	3.681	9,2	4.728	11,9
1972	46.952	100,0	39.013	83,1	5.439	11,6	2.500	5,3
1973	58.548	100,0	51.958	88,7	3.541	6,0	3.049	5,2
1974	69.972	100,0	65.157	93,1	3.827	5,5	989	1,4
1975	105.400	100,0	95.009	90,1	9.772	9,3	620	0,6
1976	140.746	100,0	127.055	90,3	10.669	7,6	3.022	2,1
1977	183.637	100,0	168.249	91,6	14.136	7,7	1.252	0,7
1978	304.699	100,0	246.420	80,9	55.471	18,2	2.808	0,9
1979	515.455	100,0	405.484	78,7	91.224	17,7	18.747	3,6
1980	925.238	100,0	749.849	81,0	139.711	15,1	35.677	3,9
1981	1.420.850	100,0	1.190.204	83,8	136.545	9,6	94.102	6,6
1982(**)	1.461.533	100,0	1.304.866	89,3	110.840	7,6	45.827	3,1
1983	2.313.957	100,0	1.934.492	83,6	307.144	13,3	72.322	3,1
1984	3.298.051	100,0	2.372.211	71,9	279.838	8,5	646.002	19,6
1985	4.578.420	100,0	3.829.117	83,6	443.974	9,7	305.329	6,7
1986	6.629.710	100,0	5.972.034	90,1	554.251	8,4	103.425	1,6
1987	9.894.322	100,0	9.051.003	91,5	756.949	7,7	86.370	0,9
1988	16.813.270	100,0	14.231.761	84,6	1.228.285	7,3	1.353.223	8,0
1989	30.209.733	100,0	25.550.320	84,6	2.438.332	8,1	2.221.081	7,4
1990	55.066.933	100,0	45.399.534	82,4	4.266.784	7,7	5.400.615	9,8
1991	96.372.525	100,0	78.642.770	81,6	3.926.405	4,1	13.803.350	14,3
1992	174.150.046	100,0	141.602.094	81,3	7.648.647	4,4	24.899.305	14,3
1993	350.845.430	100,0	264.272.936	75,3	17.636.112	5,0	68.936.381	19,6
1994(***)	742.499.135	100,0	587.760.248	79,2	48.365.288	6,5	106.373.599	14,3
1995	1.387.759.990	100,0	1.084.350.504	78,1	86.043.516	6,2	217.365.971	15,7
1996	2.684.968.310	100,0	2.244.093.830	83,6	159.990.519	6,0	280.883.961	10,5
1997	5.726.931.736	100,0	4.745.484.021	82,9	404.678.742	7,1	576.768.973	10,1
1998	11.635.610.868	100,0	9.228.596.187	79,3	1.221.530.261	10,5	1.185.484.420	10,2
1999	18.657.677.000	100,0	14.802.280.000	79,3	1.883.461.000	10,1	1.971.936.000	10,6
2000	33.040.903.000	100,0	26.503.698.000	80,2	3.486.493.000	10,6	3.050.712.000	9,2
2001	50.890.481.000	100,0	39.735.928.000	78,1	7.418.386.000	14,6	3.736.167.000	7,3
2002	74.603.699.000	100,0	59.631.868.000	79,9	10.874.532.000	14,6	4.097.299.000	5,5
2003	98.558.733.000	100,0	84.316.169.000	85,5	10.222.769.000	10,4	4.019.795.000	4,1

TABLO 12: 1923-2010 Genel Bütçe Gelirleri Tahsilatı (TL) (III)

Yıllar	Genel Bütçe Gelirleri	Oran (%)	Vergi Gelirleri	Oran (%)	Vergi Dışı Gelirler	Oran (%)	Sermaye Gelirleri	Oran (%)	Alınan Bağış ve Yardımlar	Oran (%)
2004 (*****)	120.089.244.000	100,0	101.038.904.000	84,1	17.678.311.000	14,7	165.608.000	0,1	1.206.421.000	1,0
2005 (*****)	148.237.974.000	100,0	119.250.807.000	80,4	25.626.260.000	17,3	2.027.326.000	1,4	1.333.581.000	0,9
2006 (*****)	182.577.918.000	100,0	151.271.701.000	82,9	26.753.776.000	14,7	1.843.837.000	1,0	2.708.604.000	1,5

TABLO 12: 1923-2010 Genel Bütçe Gelirleri Tahsilatı (TL) (IV)

Yıllar	Genel Bütçe Gelirleri	Oran (%)	Vergi Gelirleri	Oran (%)	Teşebbüs ve Mülkiyet Gelirleri	Oran (%)	Alınan Bağış ve Yardımlar ile Özel Gelirler	Oran (%)	Faizler, Paylar ve Cezalar	Oran (%)	Sermaye Gelirleri	Oran (%)	Alacaklardan Tahsilat	Oran (%)
2007 (*****)	203.349.268.000	100,0	171.098.466.000	84,1	8.258.577.000	4,1	1.845.809.000	0,9	15.966.557.000	7,9	6.081.636.000	3,0	98.223.000	0,0
2008 (*****)	225.496.339.000	100,0	189.980.827.000	84,3	7.442.735.000	3,3	851.041.000	0,4	17.698.254.000	7,8	9.116.120.000	4,0	407.362.000	0,2
2009 (*****)	232.930.317.000	100,0	196.313.308.000	84,3	9.977.763.000	4,3	814.128.000	0,3	23.460.155.000	10,1	2.051.823.000	0,9	313.140.000	0,1
2010 (*****)	272.047.638.000	100,0	235.686.590.000	86,6	9.828.766.000	3,6	1.207.962.000	0,4	21.697.636.000	8,0	3.401.760.000	1,3	224.924.000	0,1

Kaynak: 1923 - 1966, 1983-2009 yılları bilgileri kesin hesap kanunları, 1967 - 1982 yılları bilgileri kesin hesap kanunu tasarıları , 2010 yılı bilgileri kamu hesapları bütteni.

(*) Özel Gelirler ve Fonlar Sütünü: Özel gelirler ve fonlardan başka diğer özel gelirler, özel kanunlarla elde edilen gelirler ve krediler mahsubatını kapsamaktadır.

(**) 10 Aylık (Mali Yıl 1 Ocak - 31 Aralık olarak uygulanmaya başlandı)

(***) Ekonomik denge vergisi (EDV), net aktif vergisi (NAV) ve ek motorlu taşıtlar vergisi (EMTV) dâhil

(****) Önceki yıllarla aynı bazda olması için 2004-2005 rakamlarına red ve iadeler dâhil edilmiştir.

(*****) 2006-2010 yılları bütçe kanunu'nda mahalli idare ve fon payları ile red ve iadeler dâhil olduğundan, 2006-2010 rakamlarında da mahalli idare ve fon payları ile red ve iadeler dâhildir.

NOT: 2008-2010 yılları vergi gelirleri içerisindeki gelir vergisi tevkifat rakamına asgari geçim indirimi tutarı dâhildir.

TABLO 13: Genel Bütçe Vergi Gelirleri Tahsilatı İle Gelir İdaresi Başkanlığı Harcamalarının Karşılaştırılması

Yıllar	Vergi Gelirleri (Bin TL)	Gelir İdaresi Harcamaları (Bin TL)	100 TL. Vergi Toplamak İçin Yapılan Harcama (TL)
2002	65.188.479	471.361	0,72
2003	89.893.112	666.651	0,74
2004	111.335.368	922.286	0,83
2005	131.948.778	1.042.775	0,79
2006	151.271.701	1.152.887	0,76
2007	171.098.466	1.274.631	0,74
2008	189.980.827	1.420.975	0,75
2009	196.313.308	1.607.395	0,82
2010	235.686.590	1.637.613	0,69

NOT : 1- Vergi Gelirleri rakamları brüt olup, Mahalli İdare ve Fon Payları ile Red ve İadeler dâhil tutarlardır.

2- 2008-2010 Yılları Vergi Gelirleri içerisindeki Gelir Vergisi Tevkifat rakamına Asgari Geçim İndirimi tutarı dâhildir.

TABLO 14: GSYH, Genel Bütçe Vergi Gelirleri ve Vergi Yüğü (I) (Bin TL)

Yıllar	GSYH (1998 Bazlı) (1)	Vergi Gelirleri (*) (2)	Vergi Yüğü (%) (2/1)
2002	350.476.089	65.188.479	18,6
2003	454.780.659	89.893.112	19,8
2004	559.033.026	111.335.368	19,9
2005	648.931.712	131.948.778	20,3
2006	758.390.785	151.271.701	19,9
2007	843.178.421	171.098.466	20,3
2008	950.534.251	189.980.827	20,0
2009	952.558.579	196.313.308	20,6
2010	1.105.101.110	235.686.590	21,4

(*) 2006-2010 Yılları Bütçe Kanunu'nda Mahalli İdare ve Fon Payları ile Red ve İadeler dâhil olduğundan, Vergi Gelirleri rakamlarında da Mahalli İdare ve Fon Payları ile Red ve İadeler dâhildir.

NOT : 2008-2010 Yılları Vergi Gelirleri içerisindeki Gelir Vergisi Tevkifat rakamına Asgari Geçim İndirimi tutarı dâhildir.

TABLO 15: GSYH, Genel Bütçe Vergi Gelirleri ve Vergi Yüğü (II) (Bin TL)

Yıllar	GSYH (1998 Bazlı) (1)	Vergi Gelirleri (*) (2)	Vergi Yüğü (%) (2/1)
2002	350.476.089	59.644.416	17,0
2003	454.780.659	81.783.798	18,0
2004	559.033.026	100.373.326	18,0
2005	648.931.712	119.627.198	18,4
2006	758.390.785	137.480.292	18,1
2007	843.178.421	152.835.111	18,1
2008	950.534.251	168.108.960	17,7
2009	952.558.579	172.440.423	18,1
2010	1.105.101.110	210.532.315	19,2

(*) Vergi Gelirleri rakamları Mahalli İdare ve Fon Payları dâhil, Red ve İadeler hariç tutarlardır.

TABLO 16: Gelir, Kurumlar ve Katma Değer Vergilerinin Genel Bütçe Vergi Gelirleri İçindeki Payı (Bin TL)

Yıllar	Vergi Gelirleri	Gelir Vergisi	Vergi Gelirleri İçindeki Payı (%)	Kurumlar Vergisi	Vergi Gelirleri İçindeki Payı (%)	Toplam KDV (Dâhilde + İthalde)	Vergi Gelirleri İçindeki Payı (%)	Gelir Vergisi Kurumlar Vergisi KDV Toplamı	Vergi Gelirleri İçindeki Payı (%)
2002	59.631.868	13.717.660	23,0	5.575.495	9,3	20.400.201	34,2	39.693.356	66,6
2003	84.316.169	17.063.761	20,2	8.645.345	10,3	27.031.099	32,1	52.740.205	62,6
2004	101.038.904	19.689.593	19,5	9.619.359	9,5	34.325.208	34,0	63.634.160	63,0
2005	119.250.807	22.817.529	19,1	11.401.985	9,6	38.280.430	32,1	72.499.944	60,8
2006	151.271.701	31.727.644	21,0	12.447.354	8,2	50.723.560	33,5	94.898.558	62,7
2007	171.098.466	38.061.543	22,2	15.718.474	9,2	55.461.123	32,4	109.241.140	63,8
2008	189.980.827	44.430.339	23,4	18.658.195	9,8	60.066.230	31,6	123.154.764	64,8
2009	196.313.308	46.018.360	23,4	20.701.805	10,5	60.169.248	30,6	126.889.413	64,6
2010	235.686.590	49.384.949	21,0	22.854.839	9,7	75.649.445	32,1	147.889.233	62,7

NOT: 1 - 2002-2005 yılları rakamları, Red ve İadeler dâhil, Mahalli İdare ve Fon Payları hariç tutarlardır.

2- 2006-2010 Yılları Bütçe Kanunu'nda Mahalli İdare ve Fon Payları ile Red ve İadeler dâhil olduğundan, 2006-2010 rakamlarında da Mahalli İdare ve Fon Payları ile Red ve İadeler dâhildir.

3- 2008-2010 Yılları Gelir Vergisi içerisindeki Gelir Vergisi Tevkifat rakamına Asgari Geçim İndirimi tutarı dâhildir.

TABLO 17: Genel Bütçe Vergi Gelirleri Tahsilat Artışı İle TEFE Artışının Karşılaştırılması

Yıllar	Gerçekleşen Tahsilat (Bin TL)	Bir Önceki Yıla Göre Tahsilat Artışı (%)	12 Aylık Ortalamalara Göre TEFE (ÜFE) Artışı (%)	12 Aylık Ortalamalara Göre TEFE (ÜFE) Artışı ile Vergi Gelirleri Tahsilat Artışının Farkı (%)
2002(*)	59.631.868	50,1	50,1	0,0
2003(*)	84.316.169	41,4	25,6	15,8
2004(*)	101.038.904	19,8	11,1	8,7
2005(*)	119.250.807	18,0	5,9	12,1
2005(**)	131.948.778	18,5	5,9	12,6
2006	151.271.701	14,6	9,3	5,3
2007	171.098.466	13,1	6,3	6,8
2008	189.980.827	11,0	12,7	-1,7
2009	196.313.308	3,3	1,2	2,1
2010	235.686.590	20,1	8,5	11,5

NOT: 1- TEFE (ÜFE) rakamında 1993-2004 yılları için 1994=100 bazlı endeks, 2005-2010 yılları için 2003=100 bazlı endeks kullanılmıştır.

2- 2008-2010 Yılları Vergi Gelirleri içerisindeki Gelir Vergisi Tevkifat rakamına Asgari Geçim İndirimi tutarı dâhildir.

(*) 2002-2005 yılları rakamları, Red ve İadeler dâhil, Mahalli İdare ve Fon Payları hariç tutarlardır.

(**) 2006-2010 yılları Bütçe Kanunu'nda, Mahalli İdare ve Fon Payları ile Red ve İadeler dâhil olduğundan, 2005 yılı gelirlerine de Mahalli İdare ve Fon Payları ile Red ve İadeler eklenmiştir.

TABLO 18: Genel Bütçe Vergi Gelirleri Tahsilatının Nominal ve Reel Artış Oranları 2009 - 2010 (Bin TL)

GELİRİN ÇEŞİDİ	2009 (Bin TL)	2010 (Bin TL)	Nominal Artış (%)	Reel (Üfe) (%)	Reel (Tüfe) (%)
VERGİ GELİRLERİ	196.313.308	235.686.590	20,1	10,6	10,6
GELİR VE KAZANÇ ÜZERİNDEN ALINAN VERGİLER	66.720.165	72.239.788	8,3	-0,2	-0,3
GELİR VERGİSİ	46.018.360	49.384.949	7,3	-1,1	-1,2
- Beyana Dayanan Gelir Vergisi	2.297.745	2.437.343	6,1	-2,3	-2,3
- Basit Usulde Gelir Vergisi	248.282	271.466	9,3	0,8	0,7
- Gelir Vergisi Tevkifatı	42.329.043	45.453.183	7,4	-1,0	-1,1
- Gelir Geçici Vergisi	1.143.290	1.222.957	7,0	-1,4	-1,5
KURUMLAR VERGİSİ	20.701.805	22.854.839	10,4	1,7	1,7
- Beyana Dayanan Kurumlar Vergisi	1.235.521	1.153.637	-6,6	-14,0	-14,0
- Kurumlar Vergisi Tevkifatı	224.047	236.588	5,6	-2,7	-2,7
- Kurumlar Geçici Vergisi	19.242.237	21.464.614	11,5	2,8	2,7
MÜLKİYET ÜZERİNDEN ALINAN VERGİLER	4.758.940	5.357.697	12,6	3,7	3,7
- Veraset ve İntikal Vergisi	173.086	229.091	32,4	22,0	21,9
- Motorlu Taşıtlar Vergisi	4.585.854	5.128.606	11,8	3,1	3,0
DÂHİLDE ALINAN MAL VE HİZMET VERGİLERİ	86.456.398	105.616.488	22,2	12,6	12,5
DÂHİLDE ALINAN KDV	34.034.036	39.439.048	15,9	6,8	6,7
- Beyana Dayanan Katma Değer Vergisi	33.024.950	38.150.210	15,5	6,4	6,4
- Katma Değer Vergisi Tevkifatı	1.009.086	1.288.838	27,7	17,7	17,6
ÖZEL TÜKETİM VERGİSİ	43.708.500	58.038.318	32,8	22,4	22,3
- Petrol ve Doğalgaz Ürünlerine İlişkin ÖTV	25.582.583	31.718.620	24,0	14,3	14,2
- Motorlu Taşıt Araçlarına İlişkin ÖTV	3.363.587	6.212.904	84,7	70,2	70,1
- Alkollü İçkilere İlişkin ÖTV	2.146.665	3.382.510	57,6	45,2	45,1
- Tütün Mamullerine İlişkin ÖTV	11.546.412	14.975.856	29,7	19,5	19,5
- Kolalı Gazozlara İlişkin ÖTV	212.361	222.092	4,6	-3,6	-3,7
- Dayanıklı Tüketim ve Diğer Mallara İlişkin ÖTV	856.892	1.526.336	78,1	64,1	64,1
BANKA VE SİGORTA MUAMELELERİ VERGİSİ	4.043.296	3.577.340	-11,5	-18,5	-18,5
ŞANS OYUNLARI VERGİSİ	395.834	434.110	9,7	1,1	1,0
ÖZEL İLETİŞİM VERGİSİ	4.274.732	4.127.672	-3,4	-11,0	-11,1
ULUSLARARASI TİC. VE MUAM. AL. VERGİLER	28.674.228	39.562.149	38,0	27,1	27,1
- Gümrük Vergileri	2.486.462	3.269.540	31,5	21,2	21,1
- İthalde Alınan Katma Değer Vergisi	26.135.212	36.210.397	38,6	27,7	27,6
- Diğer Dış Ticaret Gelirleri	52.554	82.212	56,4	44,2	44,1
DAMGA VERGİSİ	4.205.581	5.141.736	22,3	12,7	12,6
HARÇLAR	4.873.344	7.148.769	46,7	35,2	35,1
- Tapu Harçları	1.908.702	3.355.738	75,8	62,0	61,9
- Yargı Harçları	934.656	1.158.140	23,9	14,2	14,1
- Noter Harçları	441.945	390.329	-11,7	-18,6	-18,7
- Pasaport ve Konsolosluk Harçları	659.306	783.892	18,9	9,6	9,5
- Trafik Harçları	249.803	340.878	36,5	25,7	25,7
- Gemi Liman Harçları	10.587	11.636	9,9	1,3	1,2
- İmtiyazname, Ruhsatname ve Diploma Harçları	15.486	19.362	25,0	15,2	15,2
- Diğer Harçlar	652.859	1.088.794	66,8	53,7	53,6
BAŞKA YERDE SINIFLANDIRILMAYAN DİĞER VERGİLER	624.652	619.963	-0,8	-8,5	-8,6
- Kaldırılan Vergiler Artıkları	31.165	5.909	-81,0	-82,5	-82,5
- Bazı Varlık. Milli Ekonomi.Kazan.Hak.Kanun.Uyar.Alın. Vergi	534.343	525.132	-1,7	-9,4	-9,5
- Başka Yerde Sınıflandırılmayan Diğer Vergiler	59.144	88.922	50,3	38,5	38,5

KAYNAK : Muhasebat Genel Müdürlüğü

NOT: 1- 2009-2010 yılları Bütçe Kanunu'nda, Mahalli İdare ve Fon Payları ile Red ve İadeler dâhil olduğundan, gelirlere de Mahalli İdare ve Fon Payları ile Red ve İadeler eklenmiştir.

2- 2009-2010 Yılları Gelir Vergisi içerisindeki Gelir Vergisi Tevkifat rakamına Asgari Geçim İndirimi tutarı dâhildir.

TABLO 19: Genel Bütçe Vergi Gelirleri Kümülatif Tahakkuk - Tahsilat Sonuçları ve Bütçe Kanununda Öngörülen Genel Bütçe Vergi Gelirleri Gerçekleşme Oranları (Bin TL)

GELİRİN ÇEŞİDİ	TAHAKKUK			TAHSİLAT			2010 Bütçe Kanunu (1)	2010 Tahsilatı (2)	Gerçekleşme Oranı (%) (2/1)
	2009 YILI	2010 YILI	DEĞİŞİME (%)	2009 YILI	2010 YILI	DEĞİŞİME (%)			
	VERGİ GELİRLERİ TOPLAMI	224.504.298	273.451.332	21,8	196.313.308	235.686.590			
GELİR VE KAZANÇ ÜZERİNDEN ALINAN VERGİLER	78.538.326	88.437.034	12,6	66.720.165	72.239.788	8,3	62.998.917	72.239.788	114,7
Gelir Vergisi	54.079.942	59.605.083	10,2	46.018.360	49.384.949	7,3	42.927.809	49.384.949	115,0
Kurumlar Vergisi	24.458.384	28.831.951	17,9	20.701.805	22.854.839	10,4	20.071.108	22.854.839	113,9
MÜLKİYET ÜZERİNDEN ALINAN VERGİLER	7.371.276	8.216.855	11,5	4.758.940	5.357.697	12,6	4.579.231	5.357.697	117,0
Veraset ve İntikal Vergisi	308.651	414.941	34,4	173.086	229.091	32,4	162.698	229.091	140,8
Motorlu Taşıtlar Vergisi	7.062.625	7.801.914	10,5	4.585.854	5.128.606	11,8	4.416.533	5.128.606	116,1
DÂHİLDE ALINAN MAL VE HİZMET VERGİLERİ	96.673.100	120.328.375	24,5	86.456.398	105.616.488	22,2	101.732.620	105.616.488	103,8
Dâhilde Alınan Katma Değer Vergisi	42.430.269	51.680.080	21,8	34.034.036	39.439.048	15,9	37.857.218	39.439.048	104,2
Özel Tüketim Vergisi	45.165.420	60.141.749	33,2	43.708.500	58.038.318	32,8	54.710.284	58.038.318	106,1
Banka ve Sigorta Muameleleri Vergisi	4.194.603	3.731.209	-11,0	4.043.296	3.577.340	-11,5	3.927.635	3.577.340	91,1
Şans Oyunları Vergisi	600.627	640.172	6,6	395.834	434.110	9,7	407.663	434.110	106,5
Özel İletişim Vergisi	4.282.181	4.135.165	-3,4	4.274.732	4.127.672	-3,4	4.829.820	4.127.672	85,5
ULUSLARARASI TİC. VE MUAM. AL. VERGİLER	28.674.535	39.562.458	38,0	28.674.228	39.562.149	38,0	33.159.681	39.562.149	119,3
Gümrük Vergileri	2.486.727	3.269.806	31,5	2.486.462	3.269.540	31,5	3.000.067	3.269.540	109,0
İthalde Alınan Katma Değer Vergisi	26.135.254	36.210.440	38,6	26.135.212	36.210.397	38,6	30.112.832	36.210.397	120,2
Diğer Dış Ticaret Gelirleri	52.554	82.212	56,4	52.554	82.212	56,4	46.782	82.212	175,7
DAMGA VERGİSİ	5.551.706	6.897.865	24,2	4.205.581	5.141.736	22,3	4.442.645	5.141.736	115,7
HARÇLAR	5.921.150	8.680.557	46,6	4.873.344	7.148.769	46,7	5.556.427	7.148.769	128,7
- Tapu Harçları	1.966.300	3.421.353	74,0	1.908.702	3.355.738	75,8	2.539.432	3.355.738	132,1
- Yargı Harçları	1.833.600	2.528.748	37,9	934.656	1.158.140	23,9	825.856	1.158.140	140,2
- Noter Harçları	449.969	398.765	-11,4	441.945	390.329	-11,7	398.200	390.329	98,0
- Pasaport ve Konsolosluk Harçları	659.612	784.139	18,9	659.306	783.892	18,9	563.284	783.892	139,2
- Trafik Harçları	251.553	342.683	36,2	249.803	340.878	36,5	646.777	340.878	52,7
- Gemi Liman Harçları	10.625	11.675	9,9	10.587	11.636	9,9	10.215	11.636	113,9
- İmitizname, Ruhsatname ve Diploma Harçları	17.175	21.761	26,7	15.486	19.362	25,0	10.488	19.362	184,6
- Diğer Harçlar	732.316	1.171.433	60,0	652.859	1.088.794	66,8	562.175	1.088.794	193,7
BAŞKA YERDE SINIFLANDIRILMAYAN DİĞER VERGİLER	1.774.205	1.328.188	-25,1	624.652	619.963	-0,8	86.350	619.963	20,4
Kaldımlar Vergiler Artıkları	125.995	97.540	-22,6	31.165	5.909	-81,0	28.975	5.909	20,4
Bazı Varlık. Milli Eko.Kazan.Hak.Kanun.Uyar.AL. Vergi	1.577.452	1.130.486	-28,3	534.343	525.132	-1,7	-	525.132	-
Başka Yerde Sınıflandırılmayan Diğer Vergiler	70.758	100.162	41,6	59.144	88.922	50,3	57.375	88.922	155,0

KAYNAK : Muhasebat Genel Müdürlüğü

NOT: 1 - 2010 yılı Bütçe Kanunu'nda, Mahalli İdare ve Fon Payları ile Red ve İadeler dâhil olduğundan, tahsilat rakamları da Mahalli İdare ve Fon Payları ile Red ve İadeleri kapsamaktadır.

2 - 2010 Yılı Gelir Vergisi içerisindeki Gelir Vergisi Tevkifat rakamına Asgari Geçim İndirimi tutarı dâhildir.

TABLO 20: 2010 Yılı Tarhiyat Sonrası Uzlaşma Sonuçları* (Taşra) (I)

İli	Dosya Adedi		Vergi Tutarı		Ceza Tutarı	
	Başvurulan Dosya Sayısı	Uzlaşılın Dosya Sayısı	Uzlaşmaya Konu Olan Vergi (TL)	Uzlaşma Sonucu Vergi (TL)	Uzlaşmaya Konu Olan Ceza (TL)	Uzlaşma Sonucu Ceza (TL)
ADANA	2.414	2.183	3.356.158	2.026.720	6.091.372	354.676
ADIYAMAN	359	336	998.489	296.363	1.024.992	24.867
A.KARAHİSAR	944	893	297.236	269.930	1.000.090	85.254
AĞRI	467	432	332.708	329.370	426.243	24.993
AMASYA	703	697	190.588	159.651	720.732	41.321
ANKARA	8.484	8.161	25.058.335	17.996.743	38.928.685	2.014.183
ANTALYA	4.224	3.878	7.210.957	5.205.705	14.742.506	808.992
ARTVİN	133	129	75.783	70.034	111.591	12.782
AYDIN	2.193	2.125	1.378.341	1.330.295	5.307.561	419.538
BALIKESİR	2.392	2.027	1.679.683	1.467.516	3.659.954	359.331
BİLECİK	411	334	252.576	238.299	397.922	39.055
BİNGÖL	47	46	144.673	125.384	199.214	18.680
BİTLİS	159	157	279.365	207.301	359.389	31.138
BOLU	1.132	735	467.358	452.495	537.610	52.419
BURDUR	279	283	311.337	219.029	617.628	49.643
BURSA	2.890	2.824	5.814.294	4.844.426	11.103.131	652.089
ÇANAKKALE	348	336	436.141	435.866	795.931	71.896
ÇANKIRI	590	590	384.381	372.397	710.294	89.695
ÇORUM	751	739	243.100	207.907	722.348	58.412
DENİZLİ	1.122	957	1.455.253	1.061.680	2.213.321	137.720
DİYARBAKIR	911	887	1.250.734	1.106.057	1.950.542	223.130
EDİRNE	822	769	519.873	420.337	920.587	55.429
ELAZIĞ	572	561	299.822	299.717	893.961	87.843
ERZİNCAN	280	228	263.553	197.458	345.628	30.563
ERZURUM	259	255	276.995	257.200	482.604	48.332
ESKİŞEHİR	1.772	1.440	1.904.618	1.307.500	3.807.469	246.591
GAZİANTEP	1.110	1.089	1.443.656	1.186.101	2.988.681	154.037
GİRESUN	286	284	153.525	144.819	385.018	30.098
GÜMÜŞHANE	54	54	23.928	23.897	207.395	15.573
HAKKARİ	86	82	385.073	382.066	554.788	55.109
HATAY	1.391	1.283	1.554.115	1.207.930	3.039.789	199.586
ISPARTA	245	244	89.262	67.830	472.307	21.853
MERSİN	2.410	2.246	1.583.919	1.394.847	4.830.191	414.544
İSTANBUL	42.135	40.078	138.758.105	64.180.358	226.608.090	9.833.968
İZMİR	16.177	10.737	13.840.200	8.014.266	23.872.387	1.409.521
KARS	60	60	68.757	65.719	141.766	11.929
KASTAMONU	243	242	214.735	134.535	394.683	29.813
KAYSERİ	817	760	1.244.417	1.134.596	2.423.653	183.689
KIRKLARELİ	1.367	1.352	639.511	570.410	1.053.819	95.449
KIRŞEHİR	408	401	447.727	325.232	713.369	42.534
KOCAELİ	2.466	2.413	6.428.086	5.155.410	11.409.219	597.089

TABLO 20: 2010 Yılı Tarhiyat Sonrası Uzlaşma Sonuçları* (Taşra) (II)

İli	Dosya Adedi		Vergi Tutarı		Ceza Tutarı	
	Başvurulan Dosya Sayısı	Uzlaşılın Dosya Sayısı	Uzlaşmaya Konu Olan Vergi (TL)	Uzlaşma Sonucu Vergi (TL)	Uzlaşmaya Konu Olan Ceza (TL)	Uzlaşma Sonucu Ceza (TL)
KONYA	1.218	1.161	3.132.119	2.461.319	7.938.353	511.915
KÜTAHYA	954	942	547.099	531.650	1.080.922	76.123
MALATYA	776	771	659.594	465.604	1.047.583	53.722
MANİSA	4.352	4.263	2.724.787	2.165.256	5.181.182	369.320
K.MARAŞ	792	824	717.312	662.715	920.539	72.401
MARDİN	286	280	760.575	631.729	1.828.714	272.482
MUĞLA	2.090	2.013	3.475.329	2.693.926	5.731.364	470.109
MUŞ	57	57	126.765	115.609	141.745	9.574
NEVŞEHİR	329	328	302.009	137.919	411.173	22.800
NİĞDE	203	197	176.287	150.294	352.850	31.677
ORDU	583	572	222.146	202.490	792.769	74.042
RİZE	522	513	244.821	280.971	669.169	95.829
SAKARYA	2.378	2.329	1.260.714	1.175.309	2.816.254	193.269
SAMSUN	1.526	1.448	1.389.715	984.197	2.001.618	143.365
SİİRT	92	91	77.136	75.050	207.506	23.152
SİNOP	266	163	65.359	58.647	181.235	17.033
SİVAS	402	394	335.108	282.452	719.134	42.623
TEKİRDAĞ	1.091	1.065	2.289.458	1.116.045	5.716.604	378.453
TOKAT	801	766	667.732	572.713	1.091.769	88.403
TRABZON	577	568	2.470.576	726.048	3.731.734	70.313
TUNCELİ	50	45	18.509	23.199	80.569	8.031
ŞANLIURFA	725	697	842.686	829.600	2.409.175	248.005
UŞAK	379	365	535.647	430.402	783.800	53.422
VAN	462	438	413.291	398.372	1.197.129	100.788
YOZGAT	386	385	110.824	91.618	620.287	53.774
ZONGULDAK	1.983	1.864	1.063.495	1.021.987	1.752.693	171.754
AKSARAY	156	148	224.408	221.056	322.749	31.739
BAYBURT	38	38	27.348	26.347	43.745	4.654
KARAMAN	35	35	8.148	7.966	58.142	8.495
KIRIKKALE	304	297	330.345	309.532	717.488	67.202
BATMAN	105	97	182.155	174.345	290.508	18.231
ŞIRNAK	8	8	-	-	107.846	7.405
BARTIN	191	190	45.838	45.340	147.323	14.793
ARDAHAN	114	110	32.067	32.067	42.557	5.839
İĞDIR	77	73	74.419	66.591	159.788	8.900
YALOVA	156	146	728.128	679.361	837.571	55.007
KARABÜK	246	240	84.879	82.433	315.707	28.436
KİLİS	252	248	417.890	401.697	1.281.694	128.337
OSMANİYE	417	407	177.683	139.727	396.538	37.804
DÜZCE	419	419	323.415	311.740	520.362	38.638
Toplam	129.711	118.322	249.043.184	145.676.717	431.814.346	23.241.220

(*) Vergi incelemelerine dayalı olanlar ve diğerleri dâhil sonuçlardır.

TABLO 21: Türkiye'nin Taraf Olduğu Çifte Vergilendirmeyi Önleme Anlaşmaları Tablosu (I)

Taraflar	Görüşmelere Başlangıç Tarihi	Kaç Tur Görüşme Yapıldığı	Anlaşmanın Parafe Edildiği Tarih	Anlaşmanın İmza Edildiği Tarih	Anlaşmanın Onaylanmasını Uygun Bulan Kanun		Anlaşmayı Onaylayan Bakanlar Kurulu Kararı		Anlaşmanın	
					Kabul Tarihi ve No.su	R.G. Tarihi ve No.su	Kabul Tarihi ve No.su	R.G. Tarihi ve No.su	Yürürlük Tarihi	Uygulama Tarihi
1) Avusturya	22.01.1968	2	01.07.1969	03.11.1970	08.05.1973 - 1719	18.05.1973 - 14539	27.06.1973 - 7/6661	01.08.1973 - 14612	24.09.1973	01.01.1974
1a) Avusturya (revize)	14.05.2001	3	03.06.2004	28.03.2008	01.04.2009 - 5848	10.04.2009 - 27196	27.05.2009-2009/15057	26.06.2009 - 27270	01.10.2009	01.01.2010
2) Norveç	11.10.1971	1	15.10.1971	16.12.1971	26.06.1975 - 1917	07.07.1975 - 15288	21.08.1975 - 7/10603	21.12.1975 - 15445	30.01.1976	01.01.1977
2a) Norveç (revize)	05.11.2007	2	28.03.2008	15.01.2010	-	-	-	-	-	-
3) Kore	30.05.1983	2	30.09.1983	24.12.1983	10.06.1985 - 3229	25.06.1985 - 18792	16.08.1985 - 85/9766	02.10.1985 - 18886	25.03.1986	01.01.1987
4) Ürdün	06.03.1984	2	02.05.1984	06.06.1985	20.02.1986 - 3263	26.02.1986 - 19031	16.04.1986 - 86/10602	15.07.1986 - 19165	03.12.1986	01.01.1987
5) Tunus	04.06.1985	2	17.01.1986	02.10.1986	18.05.1987 - 3364	26.05.1987 - 19471	29.06.1987 - 87/11927	30.09.1987 - 19590	28.12.1987	01.01.1988
6) Romanya*	16.09.1983	3	08.02.1986	01.07.1986	27.05.1988 - 3456	01.06.1988 - 19829	04.07.1988 - 88/13123	21.08.1988 - 19906	15.09.1988	01.01.1989
7) Hollanda	25.03.1985	2	21.02.1986	27.03.1986	27.05.1988 - 3459	01.06.1988 - 19829	04.07.1988 - 88/13122	22.08.1988 - 19907	30.09.1988	01.01.1989
8) Pakistan**	13.03.1983	3	01.11.1985	14.11.1985	27.05.1988 - 3457	01.06.1988 - 19829	04.07.1988 - 88/13129	26.08.1988 - 19911	08.08.1988	01.01.1989
9) İngiltere	03.09.1984	3	14.06.1985	19.02.1986	27.05.1988 - 3458	01.06.1988 - 19829	30.07.1988 - 88/13153	19.10.1988 - 19964	26.10.1988	01.01.1989
10) Finlandiya	27.03.1984	2	19.10.1984	09.05.1986	10.11.1988 - 3498	17.11.1988 - 19992	25.11.1988 - 88/13510	30.11.1988 - 20005	30.12.1988	01.01.1989
10a) Finlandiya (revize)	13.10.2008	2	18.06.2009	06.10.2009	-	-	-	-	-	-
11) K.K.T.C.	16.02.1987	2	01.05.1987	22.12.1987	10.11.1988 - 3500	17.11.1988 - 19992	11.12.1988 - 88/13556	26.12.1988 - 20031	30.12.1988	01.01.1989
12) Fransa***	04.03.1986	1	07.03.1986	18.02.1987	07.12.1988 - 3509	14.12.1988 - 20019	05.01.1989 - 89/13682	10.04.1989 - 20135	01.07.1989	01.01.1990
13) Almanya	05.05.1981	4	14.12.1984	16.04.1985	27.02.1986 - 3264	04.03.1986 - 19037	20.04.1986 - 86/10610	09.07.1986 - 19159	30.12.1989	01.01.1990
13a) Almanya(revize)	26.03.2007	5	05.05.2010	-	-	-	-	-	-	-
14) İsveç	13.11.1984	2	24.05.1985	21.01.1988	19.04.1990 - 3633	08.05.1990 - 20512	24.06.1990 - 90/588	30.09.1990 - 20651	18.11.1990	01.01.1991
15) Belçika	09.02.1987	2	15.05.1987	02.06.1987	10.11.1988 - 3499	17.11.1988 - 19992	08.08.1991 - 91/2110	15.09.1991 - 20992	08.10.1991	01.01.1992
16) Danimarka	24.04.1989	2	27.04.1990	30.05.1991	11.03.1993 - 3884	21.03.1993 - 21531	28.04.1993 - 93/4352	23.05.1993 - 21589	20.06.1993	01.01.1991
17) İtalya****	31.03.1987	2	30.09.1988	27.07.1990	09.05.1991 - 3740	21.05.1991 - 20877	19.07.1993 - 93/4657	09.09.1993 - 21693	01.12.1993	01.01.1994
18) Japonya	14.05.1986	4	06.11.1992	08.03.1993	15.09.1994 - 4012	22.09.1994 - 22059	17.10.1994 - 94/6130	13.11.1994 - 22110	28.12.1994	01.01.1995
19) B.A.E.	20.03.1990	1	22.03.1990	29.01.1993	27.09.1994 - 4040	01.10.1994 - 22068	18.11.1994 - 94/6258	27.12.1994 - 22154	26.12.1994	01.01.1995
20) Macaristan	25.09.1989	2	20.06.1991	10.03.1993	21.09.1994 - 4031	29.09.1994 - 22066	08.11.1994 - 94/6213	25.12.1994 - 22152	09.11.1995	01.01.1993
21) Kazakistan	26.07.1993	2	13.03.1995	15.08.1995	25.07.1996 - 4155	31.07.1996 - 22713	30.09.1996 - 96/8664	08.11.1996 - 22811	18.11.1996	01.01.1997
22) Makedonya	11.05.1994	1	12.05.1994	16.06.1995	25.07.1996 - 4156	31.07.1996 - 22713	03.09.1996 - 96/8549	07.10.1996 - 22780	28.11.1996	01.01.1997
23) Arnavutluk	08.02.1993	2	04.03.1994	04.04.1994	25.07.1996 - 4154	31.07.1996 - 22713	03.09.1996 - 96/8543	05.10.1996 - 22778	26.12.1996	01.01.1997
24) Cezayir	12.03.1990	2	(*) 28.06.1990	02.08.1994	28.08.1996 - 4170	03.09.1996 - 22746	06.11.1996 - 96/8794	30.12.1996 - 22863	30.12.1996	01.01.1997
25) Moğolistan	25.06.1993	1	26.06.1993	12.09.1995	28.08.1996 - 4174	03.09.1996 - 22746	07.11.1996 - 96/8806	30.12.1996 - 22863	30.12.1996	01.01.1997

TABLO 21: Türkiye'nin Taraf Olduğu Çifte Vergilendirmeyi Önleme Anlaşmaları Tablosu (II)

Taraflar	Görüşmelere Başlangıç Tarihi	Kaç Tur Görüşme Yapıldığı	Anlaşmanın Parafte Edildiği Tarih	Anlaşmanın İmza Edildiği Tarih	Anlaşmanın Uygun Bulan Kanun		Anlaşmayı Onaylayan Bakanlar Kurulu Kararı		Anlaşmanın	
					Kabul Tarihi ve No.su	R.G. Tarihi ve No.su	Kabul Tarihi ve No.su	R.G. Tarihi ve No.su	Yürürlük Tarihi	Uygulama Tarihi
26)	Hindistan	07.03.1988	29.10.1993	31.01.1995	28.08.1996 - 4176	03.09.1996 - 22746	04.11.1996 - 96/8779	30.12.1996 - 22863	30.12.1996	01.01.1994
27)	Malezya	27.01.1986	-	27.09.1994	28.08.1996 - 4171	03.09.1996 - 22746	04.11.1996 - 96/8777	30.12.1996 - 22863	31.12.1996	01.01.1997
28)	Mısır	22.11.1993	26.11.1993	25.12.1993	28.08.1996 - 4172	03.09.1996 - 22746	17.10.1996 - 96/8750	30.12.1996 - 22863	31.12.1996	01.01.1997
29)	Çin Halk Cum.	21.05.1990	10.05.1991	23.05.1995	28.08.1996 - 4175	03.09.1996 - 22746	04.11.1996 - 96/8778	30.12.1996 - 22863	20.01.1997	01.01.1998
30)	Polonya	29.05.1989	07.05.1993	03.11.1993	28.08.1996 - 4169	03.09.1996 - 22746	11.10.1996 - 96/8731	30.12.1996 - 22863	01.04.1997	01.01.1998
31)	Türkmenistan	28.11.1994	21.04.1995	17.08.1995	04.04.1997 - 4241	10.04.1997 - 22960	12.05.1997 - 97/9426	13.06.1997 - 23018	24.06.1997	01.01.1998
32)	Azerbaycan	08.02.1994	-	09.02.1994	04.04.1997 - 4240	10.04.1997 - 22960	16.05.1997 - 97/9477	27.06.1997 - 23032	01.09.1997	01.01.1998
33)	Bulgaristan	19.04.1993	-	07.07.1994	28.08.1996 - 4173	03.09.1996 - 22746	02.09.1997 - 97/9917	15.09.1997 - 23111	17.09.1997	01.01.1998
34)	Özbekistan	12.07.1994	20.07.1995	08.05.1996	17.07.1997 - 4298	26.07.1997 - 23061	26.08.1997 - 97/9882	07.09.1997 - 23103	30.09.1997	01.01.1997
35)	A.B.D.	31.03.1986	11.05.1995	28.03.1996	11.12.1997 - 4312	14.12.1997 - 23200	17.12.1997 - 97/10434	31.12.1997 - 23217	19.12.1997	01.01.1998
36)	Beyaz Rusya	10.06.1996	13.06.1996	24.07.1996	26.02.1998 - 4345	03.03.1998 - 23275	30.03.1998 - 98/10875	22.04.1998 - 23321	29.04.1998	01.01.1999
37)	Ukrayna	21.06.1994	27.01.1995	27.11.1996	11.02.1998 - 4339	14.02.1998 - 23258	18.03.1998 - 98/10846	22.04.1998 - 23321	29.04.1998	01.01.1999
38)	İsrail	25.04.1994	15.02.1996	14.03.1996	26.02.1998 - 4344	03.03.1998 - 23275	03.04.1998 - 98/11047	24.05.1998 - 23351	27.05.1998	01.01.1999
39)	Slovakya	13.11.1995	05.09.1996	02.04.1997	30.07.1999 - 4428	05.08.1999 - 23777	27.08.1999 - 99/13293	03.10.1999 - 23835	02.12.1999	01.01.2000
40)	Kuveyt	30.05.1988	(**)	06.10.1997	30.07.1999 - 4429	05.08.1999 - 23777	04.10.1999 - 99/13519	28.11.1999 - 23890	13.12.1999	01.01.1997
41)	Rusya	31.08.1992	29.11.1996	15.12.1997	30.07.1999 - 4426	05.08.1999 - 23777	03.11.1999 - 99/13619	17.12.1999 - 23909	31.12.1999	01.01.2000
42)	Endonezya	21.02.1995	28.07.1995	25.02.1997	26.02.1998 - 4352	03.03.1998 - 23275	06.01.2000 - 2000/27	15.02.2000 - 23965	06.03.2000	01.01.2001
43)	Litvanya	03.03.1997	09.01.1998	24.11.1998	01.02.2000 - 4527	06.02.2000 - 23956	24.03.2000 - 2000/349	10.05.2000 - 24045	17.05.2000	01.01.2001
44)	Hırvatistan	28.01.1997	28.08.1997	22.09.1997	01.02.2000 - 4525	06.02.2000 - 23956	23.03.2000 - 2000/339	10.05.2000 - 24045	18.05.2000	01.01.2001
45)	Moldova	17.06.1996	-	25.06.1998	01.02.2000 - 4526	06.02.2000 - 23956	01.06.2000 - 2000/861	25.07.2000 - 24120	28.07.2000	01.01.2001
46)	Singapur	04.10.1993	17.05.1996	09.07.1999	26.04.2001 - 4663	09.05.2001 - 24397	07.06.2001 - 2001/2605	18.07.2001 - 24466	27.08.2001	01.01.2002
47)	Kırgızistan	05.10.1995	-	01.07.1999	26.04.2001 - 4664	09.05.2001 - 24397	30.10.2001 - 2001/3234	12.12.2001 - 24611	20.12.2001	01.01.2002
48)	Tacikistan	-	-	06.05.1996	18.10.2001 - 4718	24.10.2001 - 24563	13.11.2001 - 2001/3336	24.12.2001 - 24620	26.12.2001	01.01.2002
49)	Çek Cum.	04.05.1998	28.05.1999	12.11.1999	09.07.2003 - 4922	12.07.2003 - 25166	30.10.2003 - 2003/6381	15.12.2003 - 25317	16.12.2003	01.01.2004
50)	İspanya	07.04.1987	18.03.2002	05.07.2002	16.10.2003 - 4986	21.10.2003 - 25266	11.11.2003 - 2003/6454	18.12.2003 - 25320	18.12.2003	01.01.2004
51)	Bangladeş	07.10.1996	02.10.1997	31.10.1999	15.07.2003 - 4930	22.07.2003 - 25176	30.10.2003 - 2003/6380	15.12.2003 - 25317	23.12.2003	01.01.2004
52)	Letonya	03.03.1997	09.01.1998	03.06.1999	15.07.2003 - 4938	22.07.2003 - 25176	05.11.2003 - 2003/6431	22.12.2003 - 25324	23.12.2003	01.01.2004
53)	Slovenya	15.03.1999	29.09.2000	19.04.2001	15.07.2003 - 4931	22.07.2003 - 25176	01.12.2003 - 2003/6494	23.12.2003 - 25325	23.12.2003	01.01.2004
54)	Yunanistan****	17.10.1988	14.11.2003	02.12.2003	25.12.2003 - 5032	30.12.2003 - 25332	20.01.2004 - 2004/6777	02.03.2004 - 25390	05.03.2004	01.01.2005

TABLO 21: Türkiye'nin Taraf Olduğu Çifte Vergilendirmeyi Önleme Anlaşmaları Tablosu (III)

Taraflar	Görüşmelere Başlangıç Tarihi	Kaç Tur Görüşme Yapıldığı	Anlaşmanın Parafte Edildiği Tarih	Anlaşmanın İmza Edildiği Tarih	Anlaşmanın Kabul Tarihi ve No.su		Anlaşmayı Onaylayan Bakanlar Kurulu Kararı		Anlaşmanın Yürürlük Tarihi		Uygulama Tarihi
					Kabul Tarihi ve No.su	R.G. Tarihi ve No.su	Kabul Tarihi ve No.su	R.G. Tarihi ve No.su	Yürürlük Tarihi	Yürürlük Tarihi	
55) Suriye	21.12.1999	2	-	06.01.2004	29.04.2004 - 5161	07.05.2004 - 25455	02.06.2004 - 2004/7445	28.06.2004 - 25506	21.08.2004	21.08.2004	01.01.2005
56) Tayland	19.12.1994	2	05.07.1996	11.04.2002	29.04.2004 - 5157	07.05.2004 - 25455	20.12.2004 - 2004/8275	08.01.2005 - 25694	13.01.2005	13.01.2005	01.01.2006
57) Lüksemburg	11.11.1996	2	21.05.2003	09.06.2003	02.12.2004 - 5267	07.12.2004 - 25663	27.12.2004 - 2004/8309	08.01.2005 - 25694	18.01.2005	18.01.2005	01.01.2006
58) Sudan	15.11.1999	1	18.11.1999	26.08.2001	15.07.2003 - 4932	22.07.2003 - 25176	25.08.2003 - 2003/6087	17.09.2003 - 25232	31.01.2005	31.01.2005	01.01.2006
59) Estonya	03.03.1997	2	09.01.1998	25.08.2003	29.04.2004 - 5158	07.05.2004 - 25455	18.06.2004 - 2004/7501	04.07.2004 - 25512	21.02.2005	21.02.2005	01.01.2006
60) İran	05.02.1994	2	21.07.1994	17.06.2002	09.07.2003 - 4923	12.07.2003 - 25166	01.09.2003 - 2003/6157	09.10.2003 - 25254	27.02.2005	27.02.2005	01.01.2006
61) Fas	29.09.1998	2	-	07.04.2004	29.04.2005 - 5342	05.05.2005 - 25806	06.06.2005 - 2005/8985	22.06.2005 - 25853	18.07.2006	18.07.2006	01.01.2007
62) Lübnan	29.01.1996	2	-	12.05.2004	29.04.2005 - 5343	05.05.2005 - 25806	07.08.2006 - 2006/10855	17.08.2006 - 26262	21.08.2006	21.08.2006	01.01.2007
63) G.Afrika Cum.	06.06.1994	1	09.06.1994	03.03.2005	06.04.2006 - 5484	08.04.2006 - 26133	19.10.2006 - 2006/11161	20.11.2006 - 26352	06.12.2006	06.12.2006	01.01.2007
64) Portekiz	05.11.2001	2	-	11.05.2005	01.06.2006 - 5515	06.06.2006 - 26190	27.11.2006 - 2006/11337	15.12.2006 - 26377	18.12.2006	18.12.2006	01.01.2007
65) Sırbistan-Karadağ	20.10.2003	2	25.05.2005	12.10.2005	13.03.2007 - 5600	17.03.2007 - 26465	03.07.2007 - 2007/12427	08.08.2007 - 26607	10.08.2007	10.08.2007	01.01.2008
66) Etiyopya	10.10.2000	2	25.02.2005	02.03.2005	13.03.2007 - 5599	17.03.2007 - 26465	26.06.2007 - 2007/12450	09.08.2007 - 26608	14.08.2007	14.08.2007	01.01.2008
67) Bahreyn	04.01.1997	2	24.11.2004	14.11.2005	25.04.2007 - 5629	01.05.2007 - 26509	13.07.2007 - 2007/12487	21.08.2007 - 26620	02.09.2007	02.09.2007	01.01.2008
68) Katar	07.09.1999	2	-	25.12.2001	01.06.2006 - 5513	06.06.2006 - 26190	04.02.2008 - 2008/13187	05.02.2008 - 26778	11.02.2008	11.02.2008	01.01.2009
69) Bosna-Hersek	24.06.2003	1	26.06.2003	16.02.2005	01.06.2006 - 5514	06.06.2006 - 26190	19.03.2007 - 2007/11895	08.04.2007 - 26487	18.09.2008	18.09.2008	01.01.2009
70) S.Arabistan [*]	26.01.2004	2	01.03.2007	09.11.2007	03.12.2008 - 5823	18.12.2008 - 27084	03.02.2009 - 2009/14616	03.02.2009 - 27130 M.	01.04.2009	01.04.2009	01.01.2010
71) Gürcistan	08.04.1997	6	02.02.2007	21.11.2007	02.12.2009 - 5932	16.12.2009 - 27434	21.01.2010 - 2010/52	10.02.2010 - 27489	15.02.2010	15.02.2010	01.01.2011
72) Umman	13.04.1996	2	-	31.05.2006	02.12.2009 - 5938	16.12.2009 - 27434	16.02.2010 - 2010/173	13.03.2010 - 27520	15.03.2010	15.03.2010	01.01.2011
73) Yemen	13.09.2004	1	-	26.10.2005	02.12.2009 - 5934	16.12.2009 - 27434	01.03.2010 - 2010/202	13.03.2010 - 27520	16.03.2010	16.03.2010	01.01.2011
74) İrlanda	26.07.1999	3	19.04.2008	24.10.2008	08.06.2010 - 5985	13.06.2010 - 27610	19.07.2010 - 2010/729	10.08.2010 - 27668	18.08.2010	18.08.2010	01.01.2011

Anlaşma Metninde Bulunan Hataların Yayımlandığı Resmî Gazete'nin Tarihi ve No'su:

- * Romanya 12.02.1989 - 20078
- ** Pakistan 19.02.1989 - 20085
- *** Fransa 10.09.1989 - 20278
- **** İtalya 30.09.1993 - 21714
- ***** Yunanistan 18.03.2004 - 25406

[*] "Türkiye Cumhuriyeti ile Suudi Arabistan Krallığı Arasında İki Akit Devletin Hava Taşımacılık Teşebbüslerinin Faaliyetleri Dolayısıyla Alınan Vergilerde Karşılıklı Muafiyet Anlaşması" (sınırlı vergi anlaşması) 11.01.1989 tarihinde imzalanmıştır. Anlaşma 09.08.1990 tarihinde yürürlüğe girmiş olup, hükümleri 01.01.1987 tarihinden itibaren uygulanmaktadır. Söz konusu Anlaşma, yalnızca Akit Devletlerin hava taşımacılık faaliyetleri dolayısıyla alınan vergileri kapsamaktadır. Bilahare, Suudi Arabistan ile geniş kapsamlı Çifte Vergilendirmeyi Önleme Anlaşması akdedilmiştir.